



2023

MEMORIA ANUAL
LIBERTY CHILE



ÍNDICE

03	ACERCA DE ESTE DOCUMENTO
07	CARTA DEL GERENTE GENERAL
09	CONOCE MÁS SOBRE LIBERTY SEGUROS
23	GOBIERNO CORPORATIVO
39	CULTURA LIBERTY (PILAR SOCIAL)
49	PILAR AMBIENTAL
53	ESTADOS FINANCIEROS
00	NOTAS A LOS ESTADOS FINANCIEROS
00	CUADROS TÉCNICOS

ACERCA DE ESTE DOCUMENTO

En Liberty creemos que el progreso ocurre cuando las personas se sienten seguras. Nuestro propósito, ayudar a las personas a disfrutar el presente y mirar con confianza el futuro, es el núcleo de todo lo que hacemos.

Por segundo año, esta publicación busca divulgar las prácticas y aspectos ambientales, sociales y de gobernanza que la Compañía ha incorporado paulatinamente en su estrategia de negocios, en la gestión de riesgos y oportunidades en este ámbito y a nivel de la estructura y funcionamiento general de su gobierno corporativo.

Asimismo, este documento da cuenta del compromiso y el impulso de la Compañía con el desarrollo de sus iniciativas en materia de sostenibilidad y transparencia, adoptando de manera voluntaria algunos de los aspectos requeridos por la Norma de Carácter General 461 emitida por la Comisión para el Mercado Financiero, con el objeto de compartir el avance de nuestras acciones en este ámbito, y con miras a la publicación en el futuro de un reporte que comprenda de manera completa e integrada toda la información requerida en materia de sostenibilidad corporativa.



CARTA DEL GERENTE GENERAL

Señores accionistas:

En representación del directorio de Liberty Compañía de Seguros Generales S.A., tengo el agrado de presentar la Memoria Anual del periodo comprendido entre el 1 de enero y el 31 de diciembre de 2023. La Compañía cerró el año con una participación de mercado de 7,3% en prima directa, aumentando en un 3,5% los índices del año anterior.

Esto nos ubica en el top 10 en volumen de ventas del mercado de seguros generales de Chile. Nuevamente destaca de manera especial el caso de vehículos y, en el período descrito, nos ubicamos en la tercera posición, con un 12,3% del mercado. En esta categoría, nos mantenemos en las primeras posiciones de la industria.

Estos buenos resultados surgen como respuesta a una estrategia que consolida, por un lado, una oferta centrada en los negocios de personas, pequeñas y medianas empresas, y, por otro, la División de Líneas Especiales. Esta última complementa el portafolio en ramos como construcción, marine, casualty, property, terrorismo, energy y financial lines, con un sólido equipo técnico.

Trabajamos constantemente en optimizar la experiencia de servicio de corredores y clientes mediante la transformación digital y este año volvimos a aumentar el uso de la tecnología a través de distintas herramientas. Si bien es un camino iniciado hace varios años, el proceso de digitalización busca entregar soluciones tecnológicas a nuestros corredores e intermediarios, tanto en materia de productos 100% autogestionados como en mejoras en el servicio.

Todas estas acciones, alineadas con nuestros objetivos de mediano y largo plazo, nos permitirán conseguir nuestros objetivos de rentabilidad y crecimiento para los años venideros. Una vez más me gustaría agradecer a nuestro equipo y líderes que, con su dedicación y trabajo comprometido, permiten cumplir con las altas exigencias de nuestros clientes y corredores.

Finalmente, cabe destacar que durante los primeros meses del año 2024 se concretó la operación de cambio de control indirecto de la sociedad, iniciada en 2023, y a través de la cual Inversiones HDI Limitada, sociedad miembro del grupo HDI V.a.G., adquirió el control de Liberty Compañía de Seguros Generales S.A, lo que ha generado cambios en la administración con el objeto de seguir consolidándonos en el mercado asegurador local.

Un saludo afectuoso,

Felipe Feres Serrano
Gerente General



1.

CONOCE MÁS SOBRE
LIBERTY SEGUROS

QUIENES SOMOS

Liberty Compañía de Seguros Generales S.A., es una empresa perteneciente al holding Liberty Mutual Insurance Group, organización fundada en el año 1912 en Boston, Estados Unidos. Actualmente posee más de 45 mil empleados alrededor del mundo.

Liberty Mutual Group ingresó al mercado chileno mediante la adquisición de AGF Allianz Chile, en el año 2004, y ese mismo año pasa a denominarse Liberty Compañía de Seguros Generales S.A.

Durante las últimas dos décadas, Liberty ha avanzado en la consolidación de su crecimiento, proyectándose como uno de los referentes, en seguros personales, tanto para pequeñas y medianas empresas en el mercado chileno, incluyendo seguros individuales y masivos.

Lo anterior lo consiguió a través de diversas operaciones de fusión y adquisición, donde destaca la compra de ING Seguros Generales S.A., en el año 2006, la compra de la Compañía de Seguros Generales Penta Security S.A. en el año 2016 y su posterior fusión en el año 2017.

Liberty Seguros ha alcanzado una posición de relevancia en los últimos años gracias a la construcción de relaciones de confianza con sus clientes, corredores y otros grupos de interés, basadas principalmente en un actuar ético, responsable y de excelencia por parte de sus equipos.

RESEÑA HISTÓRICA

1920

La Compañía se constituyó con el nombre de Compañía de Seguros La Trasandina, por escritura otorgada el 22 de abril en Valparaíso ante el notario Arturo Bascuñán Cruz, autorizándose su existencia por Decreto Supremo N°1284 del 1 de mayo del mismo año, con sede de su actividad en la ciudad porteña.

1971

La Compañía absorbió por fusión a las compañías de seguros "Andes S.A.", "La Mundial S.A." y "La Confianza", recibiendo sus activos y haciéndose cargo de sus respectivos pasivos, pasando a ser uno de los grupos aseguradores más importantes de esa época.

1986

La razón social de la Compañía cambia a Compañía de Seguros Generales Consorcio Nacional de Seguros S.A., estableciéndose su domicilio social a Santiago.

1998

El grupo alemán Allianz acuerda la compra de la mayoría de las acciones de la sociedad y toma el control y administración de la Compañía. Además, cambia el nombre de la organización a Consorcio Allianz de Seguros Generales S.A., al fusionar sus operaciones con las de la Compañía que hasta ese momento tenía el Grupo Allianz en Chile. Posteriormente, el 11 de marzo de 1999, se cambia el nombre a AGF Allianz Chile Compañía de Seguros Generales S.A. cuando el Grupo Allianz compra en el mundo los activos de la Aseguradora Francesa AGF, que a esa época también tenía presencia en Chile, fusionando nuevamente sus operaciones.

2004

Liberty Mutual Group ingresa al mercado chileno mediante la adquisición de AGF Allianz Chile. El 10 de septiembre pasa a denominarse Liberty Compañía de Seguros Generales S.A. A contar de esa fecha, Liberty Compañía de Seguros Generales S.A. ha avanzado en la consolidación de su crecimiento, proyectándose como uno de los referentes en el mercado asegurador chileno.

2005

El directorio de la Compañía y sus accionistas acuerdan el 30 de marzo la compra de ING Seguros Generales S.A., fusionando ambas operaciones en el primer trimestre del año 2006.

2016

En enero, Liberty Mutual Group compra la Compañía de Seguros Generales Penta Security S.A. con la mirada puesta en la fusión de ambas.

2017

Con fecha 4 de julio, mediante resolución aprobatoria de la Superintendencia de Valores y Seguros, Compañía de Seguros Generales Penta S.A. se fusiona con Liberty Compañía de Seguros Generales S.A., disolviéndose la primera y absorbiendo Liberty Seguros la totalidad de los activos, pasivos y patrimonio de la sociedad absorbida, en todos sus derechos y obligaciones y constituyéndose en la sucesora legal de Penta Generales.

2018

Liberty Seguros se consolida como una de las aseguradoras más importantes del país, con una participación de mercado de 13,0% en prima directa, ubicándose como la 2ª compañía en el ranking de aseguradoras generales de Chile por venta de prima directa.

2020

El Grupo Liberty crea el Mercado Andes (formado por las operaciones de Chile, Colombia y Ecuador), con el fin de implementar las mejores prácticas de acuerdo a las realidades locales así como generar las escalas necesarias para apalancar la inversión en tecnología que impulsará a la Compañía y su servicio a corredores y clientes.

2023

El holding alemán Talanx, controlador de HDI International, firmó un acuerdo con Liberty Seguros para adquirir las sus operaciones en Chile, Colombia y Ecuador (la transacción no incluye los negocios de reaseguro facultativo de Liberty Specialty Markets, reaseguro de tratado de Liberty Mutual Reinsurance y Liberty Mutual Surety).

PRINCIPALES CIFRAS DEL AÑO

Colaboradores

425

colaboradores

8,027

años de permanencia promedio

47,7%

participación femenina

172

horas aula de formación

90%

de asistencia promedio en capacitaciones

Clientes

295.913

clientes asegurados

128.539

clientes empresa

167.374

clientes personas

Presencia a nivel nacional

18

sucursales

9

presenciales

9

remotas

2

en Santiago

16

en regiones

Experiencia del cliente

39 pts

Satisfacción Neta Clientes

54 pts

Satisfacción Neta Intermediarios

INDICADORES FINANCIEROS

	2021	2022	2023
Prima Neta Emitida	233.087.877	310.510.708	307.520.042
Utilidad	242.053.542	273.258.553	329.129.704
Ratio Combinado (%)	124,01%	119,41%	114,33%
Ingresos Netos	-14.885.221	2.655.479	12.471.703
Total Equity	78.557.675	132.246.662	148.227.397

ESTRATEGIA DE NEGOCIOS

Crece rentablemente y convertimos en la mejor aseguradora para individuos y dueños de pequeños negocios, protegiendo lo que más valoran.

En Liberty Seguros apoyamos nuestro propósito mediante la identificación de los riesgos y oportunidades en sostenibilidad que son fundamentales para que nuestra Compañía se convierta en líder. Permitimos que la empresa entregue valor e integre soluciones sostenibles innovadoras que aborden los problemas importantes que afectan nuestro medio ambiente y la sociedad.

INICIATIVAS DE SOSTENIBILIDAD

Como parte de la estrategia de sostenibilidad adoptada por la Compañía en el año 2022, para preparar el camino hacia el proceso de divulgación de prácticas en materias ambientales, sociales y de gobernanza (ASG) requerido por la NCG N° 461, durante el año 2023, se continuó dando curso al proceso de análisis de brechas y priorización de acciones en los frentes estratégicos de trabajo definidos por la Compañía.

A continuación, se presenta un resumen del estado de avance de las iniciativas de sostenibilidad desarrolladas durante 2023:

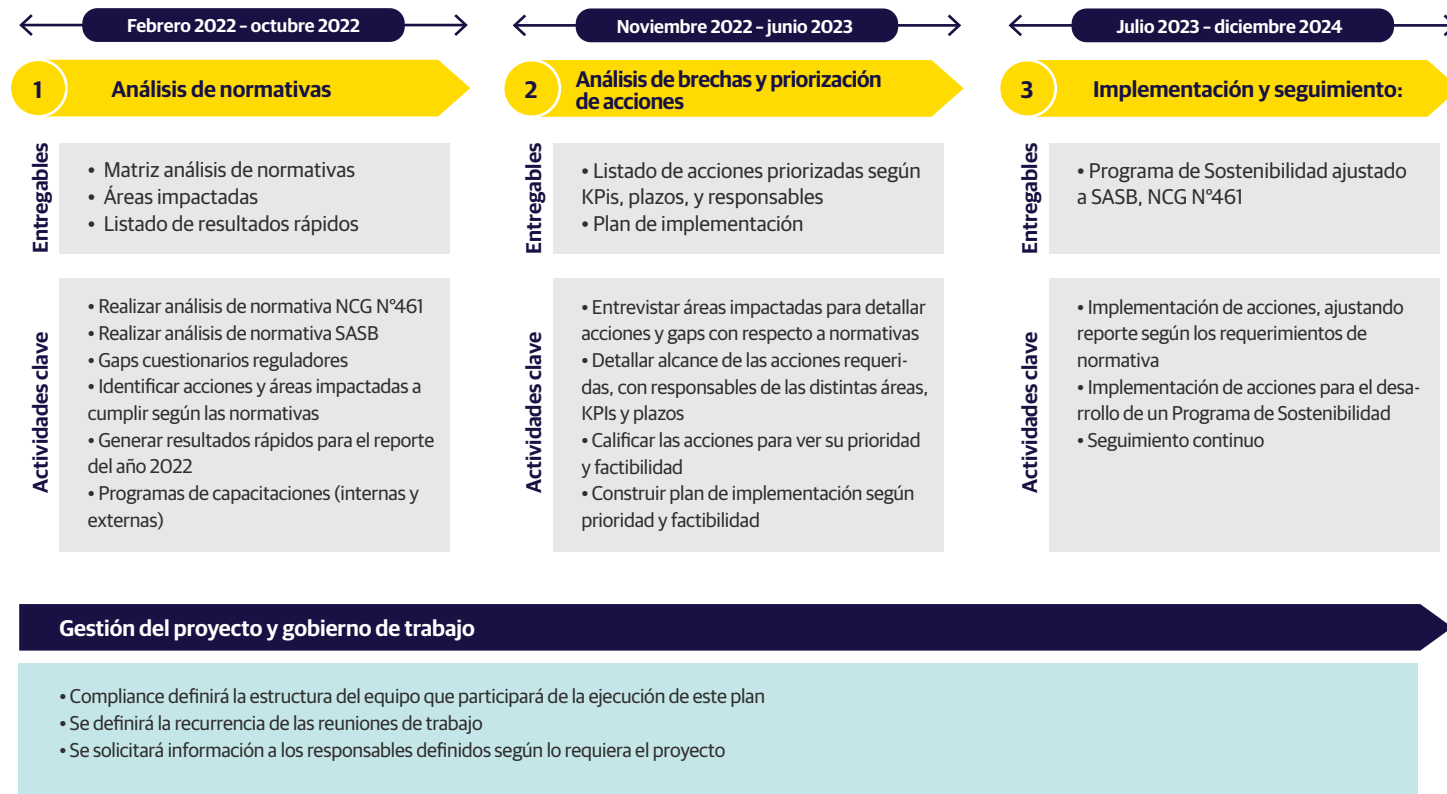

2 Análisis de brechas y definición de acciones

Gestión de riesgo	Consultas y reclamos	Marketing	Siniestros	Infraestructura
<p>Análisis de brechas: completado</p> <p>Planes de acción: impactos físicos del cambio climático.</p> <p>1. Política de gestión de riesgos ASG (junio 2024). Completado.</p> <p>2. Identificación de riesgos ASG (diciembre 2024). En curso.</p> <p>3. Definición del proceso de análisis de escenarios climáticos (diciembre 2023). En curso.</p>	<p>Análisis de brechas: completado</p> <p>Planes de acción: información transparente y asesoramiento justo para clientes.</p> <p>1. Representaciones y reportes al comité de ética (junio 2023 - diciembre 2023). En curso.</p>	<p>Análisis de brechas: completado</p> <p>Planes de acción: información transparente y asesoramiento justo para clientes.</p> <p>1. Proceso digital de bienvenida a los clientes para educar en la forma de usar el producto (4Q/23). Piloto Chile autos</p> <p>2. Protocolo de comunicaciones. Completado</p>	<p>Planes de acción: información transparente y asesoramiento justo para clientes.</p> <p>Chile:</p> <p>1. Liquidación y ajuste de siniestros</p> <p>2. Repuestos</p> <p>3. Talleres</p>	<p>Análisis de brechas: completado</p> <p>Planes de acción:</p> <p>1. Reciclaje: capacitaciones, campañas de comunicaciones. Completado</p> <p>2. Eficiencia energética: en curso. Proyecto luminarias (mayo a diciembre 2023)</p> <p>Proyecto Eficiencia y AA (12/23). Definición indicadores (julio a diciembre 2023)</p> <p>3. Medición huella</p>

2 Análisis de brechas y definición de acciones

Inversiones	Proveedores
<p>Análisis de brechas: completado</p> <p>Planes de acción: incorporación de factores ASG en la gestión de inversiones. Impactos físicos del cambio climático</p> <p>Indicadores</p> <p>1. Descripción administración de riesgos ASG gestión de inversiones</p> <p>2. Identificación de inversiones sostenibles. En curso</p>	<p>Análisis de brechas: completado</p> <p>* Planes de acción: gestión de proveedores (NCC 461)</p> <p>Pago a proveedores</p> <p>1. Formalizar y publicar políticas de Pago a proveedores. En curso</p> <p>2. Definición de indicadores. En curso</p> <p>Evaluación de proveedores</p> <p>1. Definición de lineamientos (ASG). Completado</p> <p>2. Incorporación en los flujos actuales. En curso</p>

Otros

- Política de sostenibilidad aprobada por Directorio
- Primer comité de sostenibilidad

ACADEMIA LIBERTY

La Academia Liberty, que se lanzó en 2022, es un sistema de gestión del aprendizaje conocida como LMS (Learning Management System) creada para instruir y capacitar a los corredores de seguros en modo e-learning y en formato presencial. La Academia cuenta con una plataforma digital de acceso gratuito disponible 24/7.

A través de los cursos, los corredores aprenden sobre los productos y herramientas de la Compañía y acceden a contenidos modernos y en constante actualización desde cualquier dispositivo. También se entregan contenidos transversales y relevantes para su desarrollo profesional y aprendizaje de temáticas contingentes; en esta línea se ofrecen cursos en temáticas como formas de potenciar el negocio para la digitalización, prospección digital, presencia y venta digital de seguros, chat GPT en la asesoría comercial, certificaciones y productos y herramientas de Liberty.

Durante 2023, fueron 1.000 los corredores de todo el país que se inscribieron en algún curso de la Academia Liberty y se emitieron 1.572 certificados. En el período señalado, la Academia Liberty apoyó los siguientes programas:

- **Explora +:** sesiones para aumentar en los corredores las habilidades digitales y fortalecer sus ventas. En las charlas se abordó cómo gestionar la marca personal para atraer clientes y potenciar su negocio.

- **Impulsa tu negocio:** charlas sobre estrategias de venta y herramientas digitales.

Además, en la Academia Liberty se aloja el curso "Norma Agente NCG471" dirigido a agentes de seguros, el cual contempla contenidos actualizados trimestralmente y permite apoyar a los corredores en el cumplimiento de la normativa vigente para un mejor y más responsable desarrollo de sus funciones. Dentro de los contenidos disponibles en 2023, se contaron;

- Riesgo y transferencia del riesgo
- Clasificación de los seguros
- Actores existentes en el mercado de seguros
- Póliza de seguros y términos asociados
- Elementos normativos del mercado de seguro (Comisión para el Mercado Financiero)
- Ley del Seguro N° 20.667
- Seguridad de la Información y Protección de datos
- Conducta de Mercado: NCG420
- Productos Liberty

EDUCACIÓN FINANCIERA

Liberty es una compañía comprometida con sus clientes y la sociedad, que busca aportar desde el corazón de su negocio a la industria aseguradora. Por eso, recogiendo recomendaciones de la Comisión para el Mercado Financiero, buscamos promover activamente el desarrollo de iniciativas en torno a la educación financiera.

Esto responde al compromiso de aportar a reducir la asimetría de información que existe entre los consumidores y las empresas del sector. Asimismo, fortalece la confianza y aumenta las posibilidades de mantener relaciones comerciales sostenibles. Esta misión surge como un área fundamental de acción, aportando información clara y directa para que las personas puedan tomar mejores decisiones. Seguro Aprendo, iniciativa implementada en 2021, invita a explorar contenidos relativos al mercado asegurador a través de conceptos simples y cercanos, especialmente considerando a aquellas personas que no están familiarizadas con los términos de la industria. En esta línea, desarrollamos un programa de educación financiera que, a través de contenidos simples y didácticos, invita a las personas a entender más de aquellos conceptos que muchas veces son parte de su día a día.

Así, montamos un espacio digital con infografías, diccionario y contenido descargable. En 2023, el minisitio que recopila todas las publicaciones informativas e infografías registró más de 1.500 visitas. Los contenidos sobre qué es una póliza de seguro, una prima, la responsabilidad civil y una cobertura de seguro fueron algunos de los documentos más descargados.

Además, y dados los indicadores de impacto que registra en el país, innovamos con formato de podcast. Con 9 cápsulas de entre 2 y 4 minutos de duración, el podcast Seguro Aprendo (disponible en la plataforma Spotify) explica algunos elementos clave del sector asegurador a través de un lenguaje cercano y didáctico. Los episodios están pensados, especialmente para un público juvenil y usan elementos de la cultura popular y ejemplos a partir de hechos como la explosión de la planta nuclear de Chernóbil o el hundimiento del Titanic.

Sin perder el carácter lúdico, la iniciativa tiene contenidos que se pueden separar entre dos áreas temáticas: episodios con conceptos generales de seguros y cápsulas informativas con consejos prácticos sobre siniestros.

GRUPOS DE INTERÉS

Clientes

Relevancia	Nuestro compromiso	Canales de comunicación	Forma de vinculación	Unidad responsable
Nuestros clientes son nuestros principales stakeholders siendo un grupo clave para todos nuestros negocios, otorgándoles protección frente a eventos inesperados de manera responsable.	<p>A ayudamos a nuestros clientes a disfrutar el presente y mirar con confianza el futuro.</p> <p>Mejora continua de nuestros servicios a través de la iniciativa "Best in Class"</p> <p>Promovemos una cultura de integridad corporativa y la protección de los datos de nuestros clientes</p>	<p>Canales digitales de contacto (WhatsApp/web)</p> <p>Canales de contacto Telefónico</p> <p>Email de contacto</p> <p>Canal de integridad</p>	<p>Encuestas de satisfacción</p> <p>Redes sociales</p> <p>Seguro Aprendo (portal web de educación financiera)</p>	<p>Distribución</p> <p>Operaciones y Siniestros</p> <p>Productos</p>

Colaboradores

Relevancia	Nuestro compromiso	Canales de comunicación	Forma de vinculación	Unidad responsable
Grupo de interés clave para el cumplimiento de nuestro compromiso y objetivos como Compañía	<p>Promoción continua y efectiva de la conciliación de la vida laboral, familiar y personal.</p> <p>Promoción de la seguridad y bienestar laboral</p> <p>Desarrollo y compromiso continuo a lo largo del año con la diversidad, inclusión, antidiscriminación y equidad de género.</p> <p>Programas de gestión de talentos.</p> <p>Programa de formación organizacional de colaboradores</p>	<p>Comunicados corporativos</p> <p>Reuniones virtuales (Huddle Meetings, Townhalls)</p> <p>Reuniones individuales Jefatura/Colaborador (1:1)</p> <p>Canal de Integridad</p> <p>Intranet</p> <p>Mesa de Ayuda</p>	<p>Encuestas de satisfacción y compromiso (EOS/eNPS)</p> <p>Intranet</p> <p>Programa de formación</p>	<p>Talento y Cultura</p>

Intermediarios de seguros (corredores de seguros y agentes de venta)

Relevancia	Nuestro compromiso	Canales de comunicación	Forma de vinculación	Unidad responsable
Socios comerciales y estratégicos para el desarrollo de nuestros negocios.	<p>Brindar el mejor servicio y experiencia a todos nuestros corredores, otorgando herramientas digitales y ágiles durante todo el ciclo comercial cómo también durante la gestión de siniestros.</p>	<p>Canales digitales de contacto (whatsapp/web/apps)</p> <p>Canales de contacto Telefónico</p> <p>Email de contacto</p> <p>Canal de Integridad</p>	<p>eNPS</p> <p>Servicio de atención al cliente (SAC)</p>	<p>Gerencia de Distribución</p> <p>Gerencia de Siniestros y operaciones</p>

RECONOCIMIENTOS

Premios DEC Chile 2023 (Asociación para el Desarrollo de Experiencia del Cliente)

Primer Lugar en la categoría "Mejor Proyecto de Interacciones", con la iniciativa Mis Solicitudes, innovador modelo de atención diseñado para transformar la experiencia de los corredores y asegurados, abordando la ineficiencia previa de procesos con 11 canales no digitales, resultando en tiempos de respuesta prolongados.

ALIANZAS Y MEMBRESÍAS

- Asociación de Aseguradores de Chile (AACH)
- Consejo de Autorregulación
- Amcham Chile (Cámara Chilena Norteamericana de Comercio)



IDENTIFICACIÓN DE LA SOCIEDAD

Razón Social:	Liberty Compañía de Seguros Generales S.A.
RUT:	99.061.000-2
Domicilio:	Avenida Andrés Bello 2457, piso 12, Providencia, Santiago
Tipo de Identidad:	Aseguradora
Teléfono:	22 397 2000
Representante Legal:	Felipe Feres
Dirección Web:	www.liberty.cl

DOCUMENTOS CONSTITUTIVOS

La Compañía fue constituida por escritura pública de fecha 22 de abril de 1920, otorgada ante el notario de Valparaíso, don Arturo Bascuñán Cruz. Por decreto N° 1284 del 1° de mayo de 1920, se autorizó la existencia, se aprobaron los estatutos y se declaró legalmente instalada la Compañía.

Las inscripciones legales se hicieron en el registro de comercio de Valparaíso del año 1920, a fs. 362 y 377 N°s 267 y 268, y las publicaciones legales se efectuaron en el diario oficial con fecha 7 de mayo de 1920. Posteriormente, se trasladó la inscripción social al Registro de Comercio de Santiago, a fs. 527 número 169 del año 1937.

PROPIEDAD DE LA EMPRESA

Situación de control

Liberty Compañía de Seguros Generales S.A. es una entidad controlada por Liberty International Chile S.A., la cual, al 31 de diciembre de 2023 posee el 80,9125% de las acciones.

En Liberty Seguros no existen accionistas distintos a los controladores que posean un 10% o más de capital. Asimismo, no existe o no se ha formalizado un pacto de actuación conjunta entre sus accionistas.

Identificación de los 12 mayores accionistas

Al término de 2023, los 12 mayores accionistas de Liberty Seguros son:

Nombre o Razón Social	RUT	Tipo de Persona	N° de Acciones	% de Participación
Liberty International Chile S.A.	96.589.390-3	Persona Jurídica	8.331.954.612	80,9125%
LMG Chile SpA	76.497.272-4	Persona Jurídica	1.958.060.696	19,0149%
Mario Luis Astudillo Núñez	4.596.505-K	Persona natural	761.369	0,0074%
Sucesión Hernán Tapia Saavedra	53.259.680-7	Persona Jurídica	390.192	0,0038%
Reinaldo Miguel Jara Castro	4.867.147-0	Persona natural	385.616	0,0037%
Arturo Segundo Carrillo Navarro	3.444.926-0	Persona natural	379.808	0,0037%
Sindicato Nacional Empleados la Previsión Generales	66.666.666-6	Persona Jurídica	199.760	0,0019%
Gladys Moreno San Martín	5.756.745-7	Persona natural	196.416	0,0019%
Sebastián Alberto Cruz Penjean	16.210.702-K	Persona natural	189.376	0,0018%
Sucesión Norma Lucía Collado Cunchillos	3.447.377-3	Persona Jurídica	186.384	0,0018%
Sindicato Nacional de Trabajadores Producc de Seguros de la Empresa Previsión	70.744.200-K	Persona Jurídica	158.048	0,0015%
Sergio Eduardo Lizarraga Novoa	5.999.890-0	Persona natural	146.960	0,0014%

Cambios importantes a la propiedad

Durante 2023 no se realizaron cambios a la propiedad de Liberty Seguros.

Acciones, sus características y derechos

Acciones:

Política de Dividendos:

En relación con la política de dividendos, Liberty Seguros define anualmente el monto a repartir, consistente con los requerimientos de capital para sustentar el crecimiento y los planes de desarrollo y con los adecuados indicadores de solvencia, según definiciones del Directorio y Alta Administración.

Con fecha 24 de abril de 2023, la Junta Ordinaria de Accionistas de la Sociedad acordó mantener la política de dividendos propuesta por el Directorio para ejercicios futuros, esto es repartir como mínimo el 30% de las utilidades que la Sociedad obtenga en el correspondiente ejercicio, todo ello sin perjuicio de las decisiones que corresponda adoptar a las Juntas de Accionistas y al Directorio en función de las disponibilidades de recursos de la empresa.

Información estadística dividendos:

Liberty Seguros no ha pagado dividendos en los últimos 3 años.

Otros valores para financiamiento:

En Liberty Seguros no se han emitido otro tipo de valores para financiamiento.



2.

GOBIERNO
CORPORATIVO

MARCO DE GOBERNANZA

Liberty Seguros reconoce que la existencia y efectividad de un buen gobierno corporativo, constituye un pilar esencial para el correcto desarrollo de sus actividades y negocios.

Es por ello que la Compañía cuenta con un marco de gobernanza cuyo objetivo principal apunta a brindar la estructura y soporte necesario para resguardar que los negocios y el proceso de toma de decisiones en torno a estos, se realice de manera responsable y en concordancia con nuestra identidad, propósito y valores corporativos.

Lo anterior abarca a todas las áreas y grupos de interés de la Compañía, y se traduce en el desarrollo de una estrategia de negocios sostenible, con un fuerte foco en la experiencia del cliente y con prácticas de negocio éticas, responsables, transparentes, apegadas a la legislación vigente y priorizando en todo momento la gestión y mitigación de riesgos.

Asimismo, vela por la promoción de mecanismos que protejan los intereses de la empresa y promuevan el uso eficiente de los recursos, cuyo fin último es la creación de valor para sus grupos de interés.

Además, en el marco de nuestro gobierno corporativo, tanto a nivel de accionistas, directorio y administración, en Liberty reconocemos el rol social que cumplen las empresas y, por tanto, con el objetivo de crear valor a largo plazo, nos comprometemos a utilizar, en la medida de lo posible, un enfoque sostenible en todas nuestras decisiones estratégicas.

Como Compañía, creemos que el progreso ocurre y se desarrolla cuando las personas se sienten seguras. Esta creencia se encuentra respaldada por nuestra convicción de que el seguro es un producto que genera responsabilidad social, entregando seguridad y tranquilidad a las personas y a los negocios. En función de lo anterior, Liberty se encuentra comprometida abordar los desafíos en materia de sostenibilidad, con el objetivo de entregar seguridad a sus clientes, empleados y grupos de interés.

PILARES DE NUESTRO MARCO DE GOBERNANZA

La efectividad del gobierno corporativo de la Compañía se sustenta en los ámbitos de gestión:

Involucramiento y seguimiento del Directorio: contamos un Directorio que se involucra en la gestión de la Compañía mediante sesiones mensuales de reporte y/o presentación de resultados por parte de miembros de la alta administración. Junto con ello, los directores participan a su vez al menos trimestralmente diversos comités de directorio, lo cual les permite participar de manera activa en la revisión y/o toma de decisiones de las principales áreas del negocio.

Estrategia de negocios y políticas corporativas: la Compañía cuenta con una estrategia de negocios, la cual se analiza anualmente y que contiene todas las iniciativas relacionadas al desarrollo y crecimiento de nuestra Compañía. Asimismo, contamos con una serie de políticas corporativas, las cuales velan por la sostenibilidad y continuidad de nuestro negocio en el largo plazo, como también por el cumplimiento de las diversas leyes y/o normativas que nos rigen como industria y que impactan en el desempeño de la compañía de cara a nuestros grupos de interés.

Gestión de riesgos: la Compañía tiene un marco de políticas, lineamientos y procedimientos para el seguimiento y control de los riesgos financieros, técnicos, tecnológicos y operacionales, de sostenibilidad, legales y regulatorios, así como el riesgo de grupo, por pertenecer a un holding internacional de seguros.

Gestión de cumplimiento e integridad: la Compañía cuenta con una Gerencia de Cumplimiento, la cual es responsable de promover una cultura de integridad en la organización, y cuyos lineamientos básicos se encuentran en nuestro Código de Ética y Conducta Empresarial y en nuestro Código de Conducta para terceros, fomentando conductas integrales tanto a nivel organizacional como en todas nuestras relaciones de negocio con nuestros grupos de interés. Por otra parte, contamos con un programa de cumplimiento, el cual se compone de políticas y estándares global del grupo Liberty y políticas y procedimientos locales, cuyo objetivo es supervisar y monitorear el cumplimiento de las leyes y regulaciones aplicables a la Compañía.

Supervisiones internas o externas: al ser una entidad altamente regulada, el cumplimiento normativo es monitoreado tanto de manera interna por las áreas de control de la Compañía, de manera externa por nuestros auditores externos y por diversas entidades reguladoras que ejercen fiscalización sobre los procesos de la Compañía, como por ejemplo la Comisión para el Mercado Financiero.

Sostenibilidad: la Compañía cuenta con una Política de Sostenibilidad, a través de la cual establece y define los pilares estratégicos para desarrollar su programa e iniciativas de sostenibilidad.

ESTRUCTURA DE GOBIERNO CORPORATIVO DE LIBERTY SEGUROS

Órganos de Gobierno

Gestión de riesgos	Junta de accionistas	Organismos externos de supervisión y control
Financiero	Directorio	Reguladores y/o Fiscalizadores externos
Técnicos	Comités de Directorio	Clasificadores de Riesgo
Operacionales y Tecnológicos	Gerencia General	Audidores externos
Legales y Regulatorios	Alta Administración	
Reputacional		
Grupo		
Sostenibilidad		

Esquema de tres líneas de defensa



DIRECTORIO

El Directorio de Liberty Seguros representa el órgano de más alta jerarquía dentro de la organización, siendo responsable, entre otras cosas, de supervisar el funcionamiento y la efectividad del gobierno corporativo de la Compañía, velando que el cumplimiento de nuestros objetivos estratégicos se encuentre en consonancia nuestro propósito y valores corporativos, cómo también de establecer la implementación de las estrategias y políticas generales de administración, la definición de roles y responsabilidades, el sistema de gestión de riesgos y control interno, incluyendo el proceso de rendición de cuentas.

El Directorio de Liberty Seguros está conformado por las siguientes personas:

Guillermo Leiva
 Presidente del Directorio
 RUT: 13.657.988-6
 Fecha de nombramiento: 26/04/2022

Carlos Magnarelli
 Vicepresidente
 RUT: extranjero
 Fecha de nombramiento: 26/04/2022

Ivo Nijenhuis
 Director
 RUT: extranjero
 Fecha de nombramiento: 26/04/2022

Zeynep Belge
 Director
 RUT: extranjero
 Fecha de nombramiento: 26/04/2022

Sandra Calmes
 Director
 RUT: extranjero
 Fecha de nombramiento: 26/04/2022

Francisca Larraín Donoso
 Directora Suplente
 RUT: 10.958.558-0
 Fecha de nombramiento: 26/04/2022

Paula Greene González
 Directora Suplente
 RUT: 13.046.908-6
 Fecha de Nombramiento: 26/04/2022

Heath Merrill
 Directora Suplente
 RUT: 13.046.908-6
 Fecha de nombramiento: 26/04/2022

Alissa Bowen
 Directora Suplente
 RUT: extranjero
 Fecha de nombramiento: 26/04/2022

Diversidad en el directorio

Nº de directores por sexo

5 mujeres **4** hombres

Nº de Directores por nacionalidad

3 chilenos **6** extranjeros

Funcionamiento del Directorio

El Directorio de Liberty Seguros sesiona en forma ordinaria de manera mensual. Las sesiones extraordinarias pueden ser citadas de acuerdo con los requerimientos y/o necesidades del negocio.

Asimismo, los directores integran los comités de directorio que la organización ha definido y que sesionan periódicamente (ver capítulo siguiente "Comités de Directorio")

En 2023 se realizaron 12 sesiones ordinarias y 3 sesiones extraordinarias.

Capacitación del Directorio

Cabe señalar que todos los directores de Liberty Seguros, tanto titulares como suplentes, son miembros ejecutivos que forman parte del grupo Liberty, y por ende deben cumplir con todas las políticas de la Compañía, como también con el programa anual de capacitaciones de Liberty.

De manera adicional, durante el año 2023, los directores fueron capacitados respecto del alcance a impactos de la nueva ley de delitos económicos (Ley n° 21.595), capacitación dictada por los estudios Luego Montt y FerradaNehme en septiembre de 2023.

Auditoría externa

La auditoría externa de los Estados Financieros de Liberty Seguros para el periodo 2023 fue encomendada a la empresa de auditoría a cargo de la revisión a la empresa EY Servicios Profesionales de Auditoría SpA. El monto desembolsado por este concepto fue de UF 5.863.

Remuneración del Directorio

De acuerdo con los estatutos vigentes de la Compañía, los directores, sean titulares o suplentes, no perciben remuneración por su función de director. Lo anterior es sin perjuicio de la remuneración que le corresponda a cada director por sus funciones ejecutivas dentro del Grupo Liberty.

Participación en la propiedad directa e indirecta de directores

Los directores de Liberty Seguros, no tienen participación directa ni indirecta en la propiedad de la Compañía.

COMITÉS DE DIRECTORIO

El Directorio de Liberty Seguros, en consideración a las disposiciones establecidas en la Norma de Carácter General emitida por la Comisión para el Mercado Financiero sobre Principios de Gobiernos Corporativos y Sistemas de Gestión de Riesgo y Control Interno de la Compañías de Seguros (NCG N° 309), con el objetivo de promover la eficiencia en la gobernabilidad de esta, ha implementado los siguientes Comités de Directorio, los cuales permiten a los directores tener una interacción directa y específica en áreas clave del negocio, lo cual contribuye a reforzar la supervisión de la gobernanza por parte de estos:

Comité	Objetivos	Miembros	Principales funciones	Periodicidad
Comité de Inversiones	<ul style="list-style-type: none"> - Formular y controlar las estrategias y políticas de inversión, con el objeto de realizar seguimiento, proyección y análisis de los niveles de liquidez como también el establecer estrategias para el mantenimiento de dichos niveles, según el comportamiento de las líneas de negocio y de la cartera de inversiones. - Monitorear el grado de cumplimiento del flujo de caja proyectado mensual de la Compañía, proponiendo y discutiendo las medidas correctivas en caso de que se requieran y la implementación de normas que permitan su optimización 	<ul style="list-style-type: none"> Carlos Magnarelli (Director) Heath Merrill (Director) Paula Greene (Directora) Carol Castro (Gerente de Control Financiero) Luis Dupré (Coordinador de Tesorería) Nicolás Pinochet (Jefe de Riesgo) Claudia Duarte (Jefe de Cobranza y Servicio) David Catalán (Gerente de Finanzas) Joaquín Henríquez (Analista de Riesgo) César Santander (Gestor del Portafolio de Inversiones-Santander Asset Management) 	<ul style="list-style-type: none"> a) Revisar la composición de la cartera de inversiones y realizar el seguimiento de las distintas alternativas de inversión, sus rentabilidades esperadas, características y riesgos, de acuerdo a la Política de Inversiones. b) Revisar las tendencias movimientos que se hayan dado o se proyecten en el mercado financiero, sobre monedas, tasas, clasificación de riesgo, o cualquier cambio normativo emitido por el organismo fiscalizador, con efecto en las inversiones y/o indicadores de solvencia. c) Monitorear el desempeño relativo de la cartera de inversiones en relación a la cartera, su composición, duración y riesgo. d) Actualizar la Política de Inversiones de la Compañía y reportar al Directorio sobre el cumplimiento de esta. e) Presentar y/o informar los límites de inversión al gestor del portafolio de inversiones. f) Presentar e informar al Directorio sobre los reportes del gestor del portafolio de inversiones, detallando el estado y desarrollo de la cartera de inversiones, en caso que se trate de una empresa externa. g) Presentar a nivel de línea de operación el comportamiento de ingresos y de pagos en cada mes, determinando el superávit o déficit operacional. h) Comparar la proyección mensual del flujo de caja de cada línea de operación, revisando las desviaciones materiales. i) Alertar sobre necesidades de liquidez. j) Reportar sobre los indicadores asociados al proceso de primas por cobrar, tales como efectividad en recaudación, deterioro de cobranza y cancelaciones. k) Revisar y analizar el capital de trabajo. l) Reportar sobre el comportamiento y movimientos de reaseguros y coaseguros 	Mensual



Comité	Objetivos	Miembros	Principales funciones	Periodicidad
Comité de Riesgo	El Comité de riesgos es un comité de apoyo al directorio, que se enmarca en el sistema de gestión y administración de riesgos de la Compañía, y constituye una pieza fundamental para lograr una adecuada supervisión de este, siendo un componente básico de su estructura de gobierno corporativo, acorde a la naturaleza, tamaño y complejidad de los negocios y riesgos asumidos por Liberty Seguros.	Guillermo Leiva (Director) Zeynep Belge (Directora) Ivo Nijenhuis (Director) Francisca Larraín (Directora) Nicolás Pinochet (Jefe de Riesgo) Pablo Advis (Gerente Legal) Cristián Vásquez (Oficial de Cumplimiento) Catalina León (Coordinadora de Reaseguros) Alejandra Yepez (Jefe de Seguridad IT)	a) Proponer para aprobación del Directorio y con una periodicidad al menos anual, las políticas y estrategias de administración y gestión de riesgo de la Compañía. b) Proponer y revisar al menos anualmente para aprobación del Directorio, el apetito de riesgo de la Compañía. c) Supervisar el grado de exposición de los riesgos técnicos, de mercado, crédito, operacionales, de liquidez, del grupo y reputacionales. d) Revisión y monitoreo de la implementación, ejecución y funcionamiento del sistema y de la estrategia de gestión de riesgos. e) Asegurar que las actividades de administración de riesgo tengan la suficiente independencia, recursos, autoridad y acceso a la información pertinente. f) Asegurar que entre las actividades de gestión de riesgos se contemple la administración de activos y pasivos (ALM), la realización de pruebas de stress y la existencia de planes de contingencia y continuidad de operaciones. g) Tomar conocimiento de las observaciones de auditoría sobre temas de gestión de riesgo y monitorear el cumplimiento de los planes de acción. f) Revisión de la capacidad y los procesos de la Compañía para identificar riesgos materiales.	Trimestral
Comité de Ética y Cumplimiento	Supervigilar y monitorear la plena observancia del Plan de Cumplimiento de la Compañía, el cual incluye la observancia del Código de Ética y Conducta Empresarial, como también de las políticas, protocolos, modelos y procedimientos del área de Cumplimiento.	Francisca Larraín (Directora) Sandra Calmes (Directora) Cristián Vásquez (Oficial de Cumplimiento) Pablo Advis (Gerente Legal) Alejandra Yepez (Jefe de Seguridad IT) Nicolás Pinochet (Jefe de Riesgo) Carlos Aravena (Analista de Cumplimiento) Cristián Bauerle (Gerente General)	a) Supervisar el cumplimiento y ejecución del Programa de Cumplimiento y la adopción y adhesión a las políticas y procesos de la Compañía por parte de sus empleados. b) Dar apoyo a la función de cumplimiento, en relación con las actividades de gestión de riesgos de cumplimiento y las acciones definidas para la mitigación de los mismos. c) Resolver como órgano superior toda consulta o duda que surja en la Compañía con respecto a la aplicación, interpretación y alcance tanto de la normativa vigente, como del Código de Ética y Conducta Empresarial y demás políticas, procedimientos, protocolos y manuales de Liberty. d) Evaluar las denuncias remitidas por el Comité de Eventos de Cumplimiento e impartir las respectivas instrucciones y/o sanciones a que haya lugar. e) Promover activamente la difusión interna, sensibilización, entrenamiento y capacitación de los empleados de la Compañía respecto al Programa de Cumplimiento. f) Supervisar el funcionamiento del Modelo de Prevención de Delitos de la Compañía y del Programa de Prevención de Lavado de Activos.	Trimestral
Comité de Auditoría	Verificar con una razonable seguridad, el nivel de adherencia a las políticas y proceso definidos, así como el funcionamiento y efectividad de los sistemas de control interno y el adecuado seguimiento y supervisión al Plan de Auditoría de la Compañía.	Francisca Larraín (Directora) Raymar Bolívar (Auditor Interno) Pablo Advis (Gerente Legal) Nicolás Pinochet (Jefe de Riesgo)	a) Verificar la efectividad, eficiencia y confiabilidad de los procedimientos de control interno de la Compañía. b) Supervisar el cumplimiento de los requerimientos legales y regulatorios durante las auditorías ejecutadas. c) Verificar las actividades de auditoría interna y el cumplimiento de planes de acción basados en los resultados del trabajo realizado.	Trimestral

Comité	Objetivos	Miembros	Principales funciones	Periodicidad
Comité Técnico de Reservas	Evaluar los principales indicadores técnicos de la Compañía, así como la toma de decisiones técnicas que permitan a la Compañía alcanzar los objetivos de rentabilidad fijados en Plan, manteniendo informado al Directorio y a la Alta Gerencia sobre los resultados, conclusiones y acciones allí determinados.	Alissa Bowen (Directora) David Thomson (Actuario) Cristobal Sainz (Gerente Técnico Vehículos y SOAP) Maximiliano Franzani (Gerente de Siniestros) Catalina León (Coordinadora de Reaseguros) Carol Castro (Gerente de Control Financiero) David Catalán (Gerente de Finanzas) Cristián Bauerle (Gerente General) Nicolas Pinochet (Jefe de Riesgos)	a) Evaluar estados financieros: IBNR, IBNER y OYNR. b) Medir la suficiencia de tarifas (LR Ultimate y TSP). c) Evaluar, analizar y aprobar la Política de Reservas de la Compañía. d) Actualización y Apertura del Case Reserve. e) Reportar sobre el comportamiento de los contratos de reaseguro vigentes, el estatus y proyección de ajustes de prima y estatus de la cobranza de siniestros con reaseguro facultativo y provisión de 180 días.	Trimestral
Comité de Personas	Supervisar y monitorear el desarrollo y correcta aplicación de las políticas y procesos asociados a la gestión de personas y bienestar de la Compañía, brindando valor agregado al desarrollo de los negocios y a la toma de decisiones a nivel organizacional.	Paula Greene (Directora) Cristián Bauerle (Gerente General) Pablo Advis (Gerente Legal) Paola Sánchez (Jefe de Talento) Cristián Vásquez (Oficial de Cumplimiento) David Catalán (Gerente de Finanzas)	a) Colaborar en el desarrollo, revisión y aprobación de la estructura organizacional de la Compañía. b) Implementar las políticas corporativas en temas de compensaciones para la alta gerencia de la Compañía como también aprobar los lineamientos generales para la política de remuneración de los empleados de Liberty. c) Establecer y/o velar por el cumplimiento de los procedimientos de selección y evaluación de la Alta Gerencia en el cumplimiento de las funciones definidas por el directorio. d) Supervisar y velar por la aplicación de leyes laborales y su implicancia al interior de la organización. e) Informar respecto de la relación con el sindicato, demandas laborales más recurrentes como también dar cuenta y reportar de los aspectos más significativos en materia de negociación colectiva. f) Revisar y monitorear el cumplimiento del plan de capacitaciones anuales de la Compañía, de manera tal que este cubra las necesidades y objetivos estratégicos de esta. g) Revisar y monitorear el plan de comunicaciones internas de la Compañía. h) Monitorear los indicadores de compromiso y clima organizacional (eNPS/EOS).	Trimestral



ALTA ADMINISTRACIÓN

Identificación de ejecutivos principales

Durante 2023, Liberty Seguros contó con un equipo multidisciplinario de ejecutivos de alta experiencia, quienes fueron responsables de gestionar la administración de la Compañía.

Cristián Bauerle Munita
Gerente General
RUT: 8.208.118-6
Fecha de nombramiento: 02/04/2020

Emiliano Martínez Da Silva
Gerente Comercial
RUT: 23.800.281-8
Fecha de nombramiento: 02/04/2020

David Catalán Yuhasz
Gerente de Finanzas
RUT: 10.253.846-3
Fecha de nombramiento: 02/04/2020

Pablo Advis Jiménez
Gerente Legal
RUT: 16.095.773-5
Fecha de nombramiento: 02/04/2020

Cristián Vásquez Valencia
Oficial de Cumplimiento
Fecha de nombramiento: 14/09/2015

Cristóbal Sainz Manhood
Gerente Técnico Auto y Soap
RUT: 15.384.626-K
Fecha de nombramiento: 04/04/2022

Raymar Bolívar
Auditor Interno
RUT: 25.804.411-8
Fecha de nombramiento: 01/07/2023

Nicolás Pinochet González
Jefe de Riesgos
RUT: 18.862.354-9
Fecha de nombramiento: 06/03/2023

Raimundo Benítez Yavar
Gerente Líneas Especiales
RUT: 13.924.545-8
Fecha de nombramiento: 01/11/2021

Paola Sánchez Escobar
Jefe de Talento
RUT: 12.237.068-2
Fecha de nombramiento: 01/04/2021

Maximiliano Franzani Morales
Gerente de Siniestros
RUT: 13.231.852-2
Fecha de nombramiento: 01/02/2021

Jacqueline Díaz
Gerente de TI
RUT: 14.127.770-7
Fecha de nombramiento: 01/02/2021

Andrés Guajardo Moreno
Jefe de Productos
RUT: 16.451.602-4
Fecha de nombramiento: 01/09/2020

David Thomson
Actuario
RUT: 15.782.467-8
Fecha de nombramiento: 27/11/2019

Daniela Espinoza Saavedra
Gerente de Garantías
RUT: 16.554.930-9
Fecha de nombramiento: 01/10/2020

Estructura Corporativa (Organigrama)

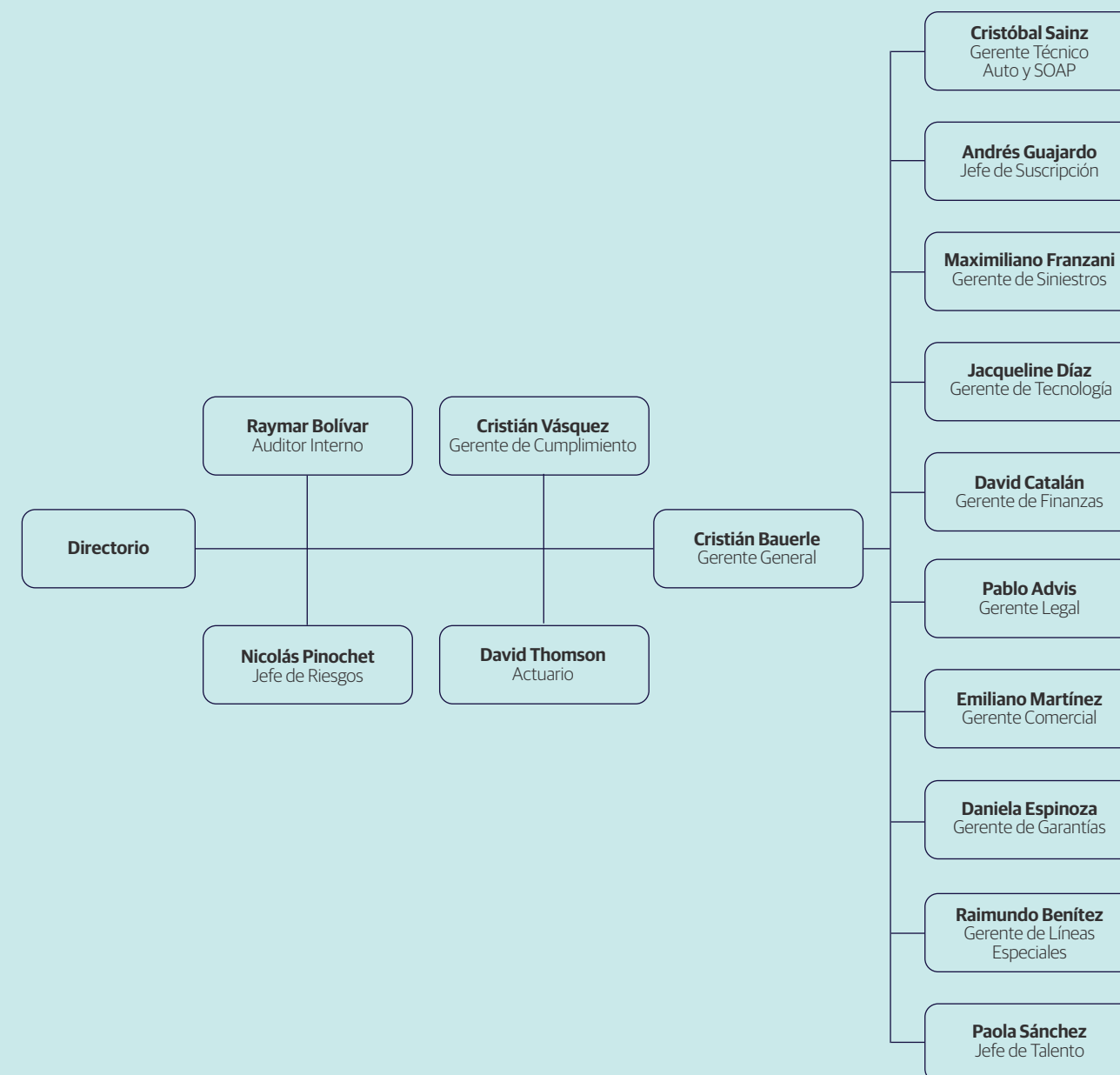

GESTIÓN DE RIESGOS

Hitos de la gestión de riesgos durante 2023 en materia de sostenibilidad

Durante 2023 la Compañía continuó trabajando en la estructuración de prácticas de gestión de riesgos de sostenibilidad, con el propósito de apalancar el aprovechamiento de oportunidades y gestión de amenazas que generen impacto en el desarrollo de un modelo de negocio sostenible. Los siguientes son los principales aspectos abordados durante 2023 en lo que respecta a gestión de riesgos de sostenibilidad:

- Se definió la política de gestión de riesgos de sostenibilidad, tomando como base las recomendaciones del TCFD y la política de gestión de riesgos de la compañía. En esta se incorporaron las responsabilidades de los principales órganos de gobierno, como la Junta Directiva, el Comité de Riesgos y la Gerencia de Riesgos, esta última orientando el enfoque de gestión para la identificación, medición, control y monitoreo de riesgos de sostenibilidad.
- Se trabajó en la definición de indicadores de sostenibilidad, estos basados en el estándar SASB, en lo referente a gestión de riesgos, se diseñó una herramienta de madurez basada en COSO ERM-ESG, la cual iniciará su aplicación durante 2024, esta herramienta contiene elementos a evaluar o puntos de enfoque orientados a determinar el grado de madurez de los siguientes componentes de la gestión de riesgos ASG:
 - Gobierno y cultura de riesgos con enfoque ASG.
 - Estrategia y objetivos establecidos ASG asociados a riesgos.
 - Desempeño de riesgos ASG (Identificación de riesgos ASG – Evaluación y priorización de riesgos – Implementación de la respuesta a riesgos ASG).
 - Monitoreo y supervisión de riesgos relacionados con ASG.
 - Información, comunicación y reporte de riesgos relacionados con ASG.
- Se incorporaron riesgos ASG, los cuales fueron mapeados en conjunto con los controles asociados en diferentes áreas de la Compañía tales como Estrategia, Inversiones, Pricing, Loss Control, Marketing, Talento y Compliance. La matriz resultante del proceso de identificación de riesgos se evaluará de forma independiente a partir del primer semestre 2024.

- Finalmente, se han creado escenarios basados en criterios cualitativos y cuantitativos orientados a la estimación de impactos en solvencia y liquidez, producto de eventos derivados de la naturaleza tales como erupciones volcánicas, huracanes, incendio e inundaciones.

Lo anterior define el marco de trabajo de gestión de riesgos de sostenibilidad que ha establecido la compañía, teniendo de manera estructurada cuatro frentes de trabajo, los cuales son:

- Política de gestión de riesgos de sostenibilidad.
- Matriz de riesgos de sostenibilidad.
- Indicadores de gestión de riesgos de sostenibilidad
- Escenarios.

Esto se complementará durante 2024 con la incorporación de definiciones ASG en otras políticas de la compañía, como por ejemplo la política de inversiones, a su vez, se incorporará un capítulo de gestión de riesgos ASG en los procesos de capacitación que se imparten a los empleados de Liberty con el propósito de continuar trabajando en el fortalecimiento de la cultura de riesgos de la Compañía y seguir trabajando en el mantenimiento de una gestión dinámica de riesgos de sostenibilidad con enfoque Top-Down y Bottom-Up.

Lineamientos generales de la gestión de riesgos

Liberty Seguros cuenta con una Estrategia y Políticas de Gestión de Riesgos, las cuales han sido debidamente conocidas y aprobadas por el directorio, y que se han diseñado para estructurar el Sistema de Gestión de Riesgos de la Compañía en función de la naturaleza, tamaño y complejidad de los negocios de Liberty.

El Sistema de Gestión de Riesgos de Liberty Seguros tiene por objetivo mejorar la toma de decisiones, asegurando que los riesgos sean considerados en la formulación e implementación de estrategias de negocio, (diseñadas para lograr un equilibrio entre el riesgo y la rentabilidad), además de establecer ámbitos de identificación, análisis y evaluación de riesgos de manera de poder gestionarlos en un nivel compatible con el apetito de riesgo definido por la Compañía.

Los lineamientos generales de la gestión de riesgos de Liberty Seguros se alinean a la regulación establecida por la Comisión para el Mercado Financiero, entre ellas la NCG N°309 sobre principios de Gobierno Corporativo y Sistemas de Gestión de Riesgos y Control Interno, la NCG N°325 sobre Sistema de Gestión de Riesgos y Evaluación de Solvencia, y la NCG N°454 sobre Gestión de Riesgo Operacional y Ciberseguridad.

CIBERSEGURIDAD

Programa de Ciberseguridad

La Gerencia de Ciberseguridad promueve la confidencialidad, integridad y disponibilidad de nuestros datos y sistemas, mediante la promoción de una cultura de responsabilidad compartida, donde todos tienen el rol de colocar la seguridad en primer lugar en nuestras acciones diarias, convirtiéndonos en "defensores responsables".

Seguimos las mejores prácticas y estándares de la industria como el marco de ciberseguridad del NIST (Instituto Nacional de Estándares y Tecnología) e ISO27002, ISO27035, estamos en continuas evaluaciones internas y externas, en las cuales se verifican el cumplimiento de nuestros controles y cumplimiento de la política de seguridad de la información y ciberseguridad. Es así como algunos de nuestros puntos claves para asegurar nuestra información se centra en:

- Asegurar adecuadamente el acceso a nuestra red y nuestros sistemas, implementando mecanismos seguros de autenticación, evitando así la suplantación de identidad.
- Realizar un monitoreo continuo para detectar y evitar intrusiones.
- Hacer un monitoreo continuo los registros de eventos y actividades sospechosas.
- Actualización de antivirus en todos nuestros endpoints, con la finalidad de evitar malware u otros ataques con intenciones maliciosas.
- Aplicaciones y sistemas operativos actualizados en sus últimas versiones, evitando explotación de vulnerabilidades por parte de los ciberdelincuentes.
- Ejecutar pruebas de penetración de forma regular, con el fin de evaluar la seguridad de los controles de nuestros aplicativos,

El Directorio ha definido la implementación de un comité de gestión de riesgos, el cual es integrado tanto por directores como por ejecutivos de la Compañía, y que es una instancia para monitorear el cumplimiento de la estrategia y de las políticas que permiten gestionar los diferentes riesgos a los cuales la Compañía se encuentra expuesta.

- Diseñar e implementar un plan de concientización de seguridad de la información durante todo el año, con la finalidad de alertar a nuestros empleados ante posibles ataques.
- Certificar anualmente roles y perfiles de usuarios con accesos a nuestros sistemas (ID Management), evitando así la segregación de funciones, accesos no autorizados y cuentas comprometidas.
- Estar alineados y en cumplimiento con normativas y legislaciones locales en materia de ciberseguridad.
- Contar con un plan de respuesta a incidentes claro, actualizado y probado, el cual permita identificar, contener, mitigar, responder y recuperarse antes los riesgos cibernéticos que nos rodean.

Data privacy y proyectos de ciberseguridad

La protección de privacidad y la ciberseguridad constituyen temas de mucha relevancia para la Compañía, siendo la información personal y/o sensible de nuestros grupos de interés, un recurso valioso para los ciberdelincuentes, por lo cual resulta crítico para nuestra compañía brindar medidas de seguridad que nos permita salvaguardar y garantizar la privacidad de nuestros empleados y clientes.

Para el año 2023, la Compañía invirtió en proyectos que reforzaran la confianza, credibilidad y transparencia del negocio, por lo cual la Gerencia de Ciberseguridad lideró el proyecto de consultoría de Data Privacy, para lo cual, mediante las fases de diagnóstico y diseño por parte de un tercero calificado, se evaluaron nuestras medidas de seguridad que protegen los datos personales y sensibles que son almacenados en nuestras plataformas digitales.

Asimismo, se reforzó el entrenamiento en temas de data privacy y seguridad, no solo a áreas del negocio que son claves para la protección de este tipo de información personal y sensible, sino que es un tema de relevancia para todos los empleados en Liberty.

Dentro de otros proyectos para mantener nuestros controles y medidas de seguridad y de esta manera minimizar la posibilidad de amenazas del entorno digital, se incluyeron las evaluaciones de hacking ético realizadas por expertos externos, un marco de robusto de respuesta de incidentes y violaciones de brechas de datos, sistemas de monitoreo de vulnerabilidades, certificación ISO27001 del proceso de ID Management, todo esto evaluado constantemente durante el año por prestigiosas firmas de auditores externos y distintos entes reguladores, así como evaluaciones periódicas de manera interna.

Concientización y capacitación

Como parte del programa de formación anual, desde la gerencia de Ciberseguridad preparamos durante el mes octubre la "Semana de la Ciberseguridad". En esa oportunidad seleccionamos un catálogo de charlas y actividades innovadoras, interactivas y divertidas con el propósito de crear conciencia tanto en las últimas tendencias de ciber amenazas con temas de Ingeniería Social, Phishing y técnicas de Deep Fake. También se habló sobre cómo identificar y reportar incidentes a un nivel corporativo y dentro de un contexto regulatorio. En estos temas se abordó la protección de datos, la clasificación de la información, el cifrado, de contraseñas, entre otros.

INTEGRIDAD Y CUMPLIMIENTO

Marco de gestión de integridad y cumplimiento

La manera en que realizamos nuestras actividades empresariales es fundamental para nuestra reputación y la confianza que cultivamos con nuestros clientes y grupos de interés.

Una manera importante en que lo hacemos es actuando en forma responsable: elegimos hacer lo correcto y actuar con responsabilidad

Estas actividades nos ayudan a concienciar de la responsabilidad que tenemos todos al proteger la información de nuestra Compañía, y a prepararse adoptando y desarrollando una cultura de conciencia y resiliencia en materia de ciberseguridad frente a las nuevas amenazas.

Ejercicio de simulación de ataque cibernético Cybergame

Anualmente desde la Gerencia de Ciberseguridad preparamos una actividad denominada Cybergame, el cual consiste en simular un escenario bajo el cual se materializa un ataque de ciberseguridad comprometiendo de manera crítica nuestra infraestructura, sistemas e información y así de esta manera provocar la activación de los diferentes equipos de respuesta y poner a prueba la capacidad de reacción de estos.

En la simulación de incidentes del año 2023, se diseñó un escenario en el que varios usuarios reportan indisponibilidad de las aplicaciones core en Mercado Andes, sumado a bases de datos cifradas, exposición de datos en redes sociales y petición del atacante de un pago en bitcoins, para materializarse se ocasionaría multas y un gran impacto de riesgo reputacional, financiero y operativo a la Compañía.

Adicionalmente, uno de los objetivos del ejercicio es utilizar el resultado del Cybergame, para actualizar el plan de respuesta a incidentes e identificar oportunidades de mejoras. Esto garantiza a Liberty que el plan de respuesta a incidentes sea un documento vivo, que capture información de las respuestas a incidentes tanto reales como simuladas.

todos los días. El actuar con honestidad e integridad va más allá del mero cumplimiento normativo, se manifiesta en las políticas y en la orientación práctica que nos brinda nuestro Código de Ética y Conducta Empresarial, con miras a tener un lugar de trabajo más ético. Como empleados de Liberty, nos tratamos unos a otros, a nuestros clientes y a quienes forman parte de nuestras comunidades, con empatía, dignidad y respeto.

Para ello, Liberty cuenta con un Programa de Integridad y Cumplimiento, cuya misión apunta a promover una cultura de ética e integridad al interior de la organización, y a gestionar riesgos en materia de prevención, detección y respuesta ante actos o conductas contrarios a nuestros valores corporativos, normas o políticas internas y leyes o normativas vigentes aplicables a la Compañía.

Gobernanza en materia de integridad y cumplimiento

Directorio: órgano superior de gobierno responsable de supervisar el Programa de Compliance.

Comité de Ética y Cumplimiento (Chile): comité de apoyo al directorio que tiene por objeto supervigilar y monitorear la plena observancia del Plan de Compliance de la Compañía, el cual incluye la observancia del Código de Ética y Conducta Empresarial, como también el seguimiento de las estrategias, proyectos y la gestión de riesgos de la Gerencia de Compliance.

Gerencia de Compliance/Encargado de Prevención de Delitos (EPD): esta área es responsable de liderar, implementar, adecuar y/o actualizar el plan de compliance de la Compañía en las distintas áreas de trabajo que lo componen, cómo también de supervisar la adecuada gestión del Modelo de Prevención de Delitos (Ley N° 20.393).

Modelo de Prevención de Delitos Ley N° 20.393, sobre responsabilidad penal de las personas jurídicas

La Compañía cuenta con un Modelo de Prevención de Delitos para la prevención, detección mitigación y reporte de riesgos penales incorporados en la ley n° 20.393 sobre responsabilidad penal de las personas jurídicas y en sus modificaciones legales posteriores.

El referido modelo fue re-certificado con fecha 8 de noviembre de 2023.

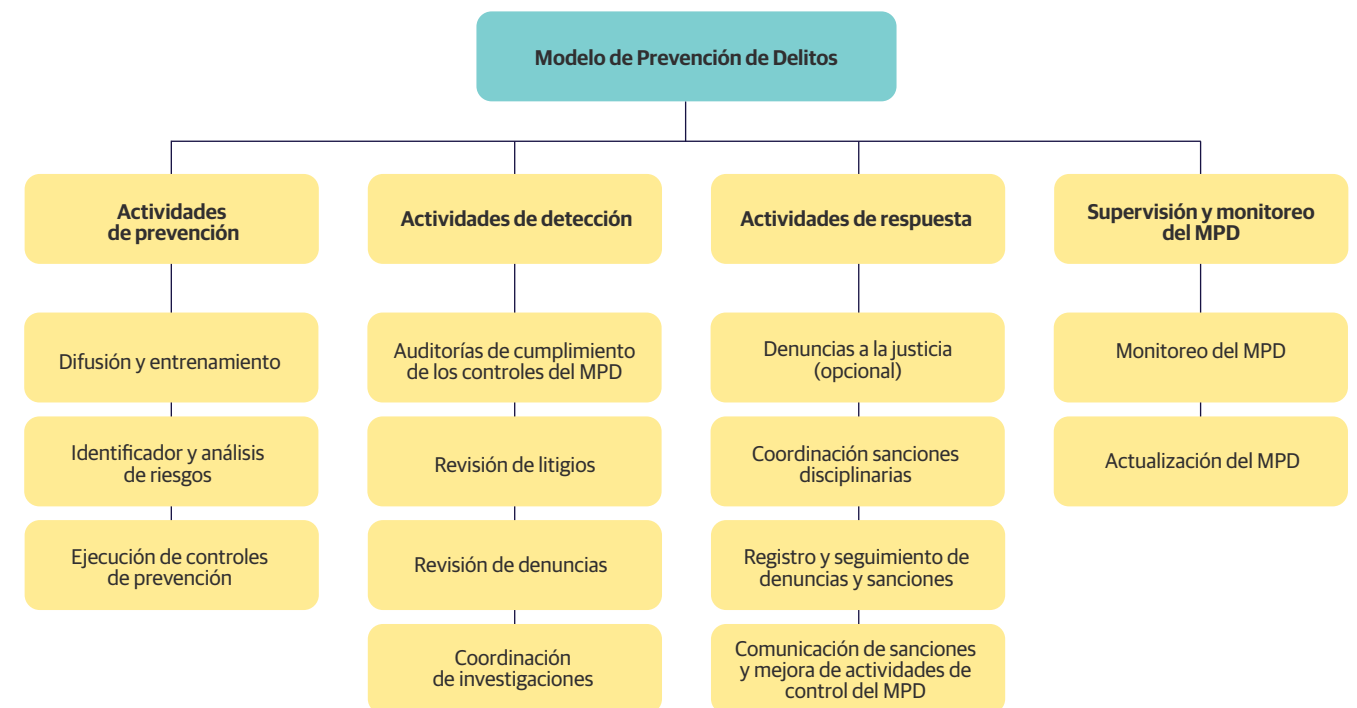



3.

CULTURA LIBERTY
(PILAR SOCIAL)

INTEGRIDAD Y CUMPLIMIENTO

Nuestra identidad

En Liberty Seguros contamos con una identidad compartida (creencia, propósito, promesa) y un único conjunto de valores que nos unen en nuestra aspiración de convertirnos en una de las tres principales empresas globales de propiedad y accidentes.

- **Nuestra creencia:** creemos que el progreso ocurre cuando las personas se sienten seguras.

- **Nuestro propósito:** existimos para ayudar a las personas a disfrutar el presente y mirar con confianza el futuro.

- **Nuestra promesa:** prometemos protección ante lo inesperado, con responsabilidad.

Nuestros valores

Nuestros valores se apalancan de una cultura: dentro de cada uno de nosotros hay una fuerza que nos inspira a lograr nuestros objetivos, ofrecer los mejores productos principalmente para personas y dueños de pequeñas y medianas empresas, vivir nuestros valores y diferenciarnos como una de las mejores compañías para trabajar.

1. Somos abiertos: nos comprometemos con todas las personas y posibilidades
2. Actuamos responsablemente: hacemos lo correcto hasta el final
3. Hacemos las cosas simples: somos claros y transparentes
4. Hacemos las cosas cada día mejor: somos proactivos y desafiamos el status quo
5. Pensamos primero en las personas: actuamos con empatía, dignidad y respeto

Diversidad, equidad e inclusión

En Liberty Seguros, la diversidad se trata de todos nosotros. Creemos que reconocer, apreciar las ideas, perspectivas y antecedentes únicos de cada persona crea un entorno de confianza y respeto. También es clave para nuestro éxito relacionarnos con todas las personas y posibilidades a través de las diferencias. Trabajamos en todas las dimensiones de la diversidad, incluida la raza, el origen étnico, el género, LGBTQ+, las personas con discapacidades y más.

Diversidad, Equidad e Inclusión (DEI) es la forma en que hacemos negocios, y continuaremos invirtiendo en ella para crear una Compañía local más fuerte.

Durante 2023 ejecutamos diversas acciones que forman parte de nuestro plan acción en materia de Diversidad, Equidad e Inclusión, el cual constituye una herramienta eficaz para construir una fuerza laboral innovadora y de alto rendimiento, donde las personas de todos los orígenes pueden crecer en sus carreras, fomentar relaciones más sólidas con colegas y brindar una experiencia superior al cliente.

Entre las principales acciones e iniciativas ejecutadas como parte de nuestro plan podemos destacar las siguientes:

(i) Se establecieron objetivos para tener una cuota de discapacidad dentro de nuestra dotación.

(ii) Se implementó un comité de diversidad.

(iii) Se crearon e implementaron grupos de afinidad (Grupo de Afinidad ERG Pride y We de género) en donde los empleados pueden expresarse, hacer y ser parte de la verdadera inclusión. El propósito apunta a crear un espacio seguro para los empleados de estas comunidades, segmentos y sus aliados, promoviendo una cultura inclusiva donde se valore la diversidad, la equidad, se asegure el respeto cada día para ser un lugar de trabajo más inclusivo y donde todos los empleados podamos ser nosotros mismos.

(iv) Creamos nuestra política de diversidad para todos los procesos de selección.

(v) Realizamos un diagnóstico de experiencia del grupo de discapacidad para asegurarnos de lo que se está entregando y revisar planes de acción a futuro para mejorar la experiencia de este segmento.

Hemos ido avanzado progresivamente hacia el logro de estos objetivos, al tiempo que reconocemos que lograrlos requerirá de un compromiso sostenido y de un esfuerzo continuo en el tiempo para fortalecer la inclusión y la retención.

Desde la puesta en marcha del Comité de Diversidad, se ha trabajado fuertemente en definir lo que queremos alcanzar, y que hemos agrupado en cuatro pilares prioritarios: Género, Discapacidad, Diversidad Cultural y LGBTQ+.

Adicionalmente, continuamos tomando medidas para:

- Aumentar la retención y representación del talento de todos los grupos y orígenes.
- Garantizar que nuestras oportunidades profesionales sean equitativas para todos los empleados.
- Fortalecer la mentalidad y los comportamientos inclusivos.

Experiencia del empleado

Tenemos como propósito emprender acciones puntuales de bienestar laboral que apunten a generar momentos excepcionales y memorables, promoviendo el compromiso de los empleados.

- Descubrimos las expectativas y los momentos que importan a los colaboradores para crear propuestas atractivas que los atraigan y retengan.
- Escuchamos su voz y realizamos mediciones oportunas en cada momento que importa para el empleado con el fin de poder identificar mejoras en la experiencia.
- Evolucionamos en temas de cultura interna para impulsar la Experiencia de Cliente y objetivos estratégicos de la organización.
- Hacemos que los líderes se involucren y ayuden a generar un impacto positivo en la experiencia de su equipo y la compañía, así como gestionar las oportunidades de mejora que sean identificadas en las mediciones realizadas.
- Comité de experiencia que evalúa, diseña y transforma la experiencia de los empleados para hacer de Liberty el mejor lugar para trabajar.

Momentos que importan

Los momentos que importan son el equivalente a los "momentos de verdad" en la experiencia del cliente. Se trata de esos instantes que impactan la experiencia organizacional de un empleado de una manera significativa a lo largo de su día, año o hasta su carrera.

9 Momentos que importan

- 1 Contribuimos**
Contribuimos (p.ej., give, serve, interacciones con los clientes, reputación externa de la marca, buena relación con clientes y socios).
- 2 Nos sentimos cuidados y apoyados**
Atención y apoyo (p.ej., beneficios, flexibilidad, equilibrio entre el trabajo y la vida personal).
- 3 Nos sentimos conectados**
Conexión (p.ej., cultura, trabajo en equipo, ambiente laboral).
- 4 Crecemos y evolucionamos juntos**
Crecimiento (p.ej., capacitación, promociones, oportunidades, desarrollo profesional).
- 5 Afrontamos los cambios juntos**
Cambio (p.ej., reorganizaciones, cambios de trabajo, estabilidad laboral).
- 6 Tenemos las herramientas adecuadas**
Herramientas (p.ej., tecnología, espacio físico, procesos).
- 7 Nos sentimos valorados por nuestros líderes**
Liderazgo - Gerentes (p.ej., supervisor directo/gerente, retroalimentación, reconocimientos, comunicación).
- 8 Nos escuchan y confían en nosotros**
Reconocimiento y confianza (p.ej., reconocimiento, autonomía, opinión tomada en cuenta).
- 9 Aceptamos las diferencias**
Diversidad (p.ej., diversidad, inclusión, perspectiva global).

eNPS (Employee net promoter score)

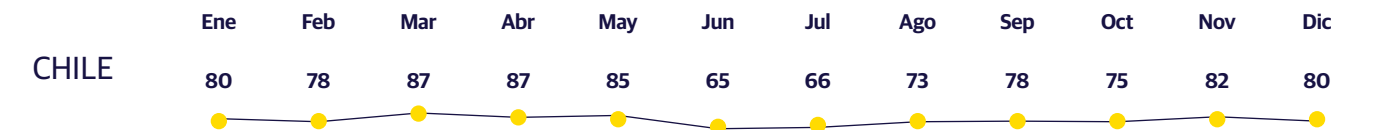

Resultados preguntas semestrales SAMS

	Resultados sept 2023*	Resultados mar 2023*	Resultados sept 2022*
Sentirse valorado por los gerentes	91%	93%	90%
	NA	87%	NA
	NA	87%	NA
	NA	95%	NA
	94%	96%	NA
	93%	NA	91%
Tenemos las herramientas adecuadas	NA	95%	NA
	NA	89%	NA
Crecimiento y desarrollo	89%	NA	86%
	88%	NA	NA
	77%	NA	71%

*Los resultados reflejados son los porcentajes de favorabilidad de la encuesta semestral de momentos del mes indicado.

*El mensaje NA indica que la pregunta no está disponible en la encuesta de ese mes.

Resultados preguntas semestrales SAMS

		Resultados sept 2023*	Resultados mar 2023*	Resultados sept 2022*
Atravesar los cambios juntos	Estoy satisfecho con mi seguridad laboral en Liberty.	77%	91%	91%
Sentirse conectado	Trato de entender cómo mis decisiones repercuten en otros equipos de mi organización.	NA	97%	NA
	Confío en otras personas de mi equipo directo para obtener los mejores resultados.	93%	95%	NA
	Confío en otras personas de mi departamento para obtener los mejores resultados.	91%	92%	NA
	Confío en otras personas fuera de mi departamento para obtener los mejores resultados.	78%	74%	NA
	Siento la seguridad como para arriesgarme en mi equipo, aunque pueda fracasar.	89%	NA	NA
	Todos los empleados reciben un reconocimiento adecuado por sus contribuciones.	85%	NA	83%
Aceptamos las diferencias	Puedo ser quien soy en el trabajo.	96%	NA	95%
	En Liberty todos pueden alcanzar el máximo potencial sin importar su identidad.	95%	NA	NA
	Cuando observo el entorno de Liberty veo que todos los empleados tienen oportunidades equitativas para trabajar aquí independientemente de su origen.	94%	NA	NA
	No me incomoda compartir los rasgos de mi persona que son diferentes de los de mis compañeros de trabajo.	94%	NA	NA
	No me incomoda expresar mis ideas y opiniones, aunque sean diferentes a las de los demás.	94%	NA	91%

*Los resultados reflejados son los porcentajes de favorabilidad de la encuesta semestral de momentos del mes indicado.

*El mensaje NA indica que la pregunta no está disponible en la encuesta de ese mes.

INFORMACIÓN SOBRE RESPONSABILIDAD SOCIAL Y DESARROLLO SOSTENIBLE

En Liberty tenemos un compromiso con la igualdad de trato entre mujeres y hombres, fomentando y desarrollando este principio en nuestro entorno de trabajo. Entre nuestros valores está el profundizar -en los procesos de selección, formación y promoción- la eliminación de cualquier práctica contraria al principio de igualdad de oportunidades. Además, extendemos estos principios de igualdad y diversidad a la cadena de valor, es decir, hacia nuestros proveedores. Hemos avanzado y como Compañía seguiremos trabajando en este propósito.

Total de colaboradores por género

Cargo	Hombres	Mujeres	Total
Directores	4	5	9
Gerentes	18	8	26
Trabajadores	204	195	399

Total de colaboradores por rango de edad

	Menos de 30 Años	Entre 30 y 40	Entre 41 y 50	Entre 51 y 60	Mas de 61	Total CL
Directores	0	0	8	1	0	9
Gerente	0	8	9	9	0	26
Trabajadores	27	164	107	82	19	399

Total de colaboradores por antigüedad

	Menos de 3	Entre 3 y 6	Entre 6 y 9 y 12	Entre 9 y 12	Mayor que 12	Total CL
Directores	9	0	0	0	0	9
Gerente	2	5	5	4	10	26
Trabajadores	81	111	47	83	77	399

Brecha salarial por género

	Femenino	Masculino
Gerente	68,6%	112,9%
Especialistas / Directores	94,0%	103,8%
Analistas Senior / Coordinadores	89,6%	110,4%
Analista Junior	93,2%	106,6%
Auxiliar	89,8%	110,2%
Total general	83,5%	115,1%

* Porcentajes estimados sobre un salario promedio al 100% para cada categoría. Si el valor es 95% se entiende que el salario esta un 5% bajo el promedio y si el valor es 105% se entiende que el salario esta un 5% sobre el promedio.

Capacitaciones a empleados realizadas durante 2023

- 86 cursos dictados durante el año.
- 172 horas aula de formación.
- 90% de asistencia promedio en capacitaciones en 2023.
- 15% de las formaciones fueron en modalidad e-learning (cursos virtuales) y el 85% fueron en modalidad webinar (sesiones agendadas).
- 92% de eNPS a diciembre 2023 en los procesos de capacitación.
- 94% de eNPS a diciembre 2023 en el proceso de inducción a la compañía de nuevos empleados.

Los seguros como fuerza social

A través de los años, nuestra filosofía ha sido que el seguro es mucho más que una red de seguridad, como una fuente de consuelo en tiempos difíciles, una fuente de coraje en tiempos de cambio o una fuente de apoyo para progresar aún más, el seguro puede ser un trampolín para el cambio positivo.

Los seguros brindan seguridad a individuos, familias y empresas para que puedan llevar a cabo sus planes, ideas y ambiciones con confianza, sin verse inmovilizados por el riesgo o el miedo a eventos catastróficos. En nuestro camino hacia la sostenibilidad y la integración de aspectos ASG en nuestro negocio, hemos identificado que ofrecemos una variedad de productos que brindan bienestar social a nuestros clientes y las sociedades a las que servimos y que promueven conductas responsables por parte de estos. A continuación, una breve descripción de estos productos:

Cazador: durante 2023, la Compañía continuó la implementación iniciada en 2022 del modelo de recuperación para vehículos robados. Este modelo consiste en la instalación de un dispositivo GPS en vehículos cuya marca y modelo se encuentran entre los más robados de Chile. El objetivo es facilitar la recuperación del automóvil y así disminuir los costos frente a un siniestro, lo cual va en beneficio, tanto de los asegurados, como de la Compañía. Es importante destacar que estos vehículos normalmente no pueden acceder a un seguro o lo hacen a un alto costo.

4.

PILAR AMBIENTAL

Estamos comprometidos con servir como una fuerza para el progreso en la lucha contra el cambio climático y reconocemos que la adaptación es fundamental para el éxito de nuestro negocio y nuestros asegurados.

i. Proyecto Footprint

Somos un negocio basado principalmente en oficinas, y nuestra huella inmobiliaria es una prioridad para nuestra transición baja en carbono. Además, hemos revisado el espacio que ocupamos y nos hemos cuestionado cuánto de ello realmente era necesario para una operación exitosa. Luego de la implementación de herramientas tecnológicas que permiten la autogestión de intermediarios y clientes, se concluyó que era posible disminuir el espacio físico de la Compañía, por tanto, se tomaron las siguientes acciones:

- Implementación de teletrabajo (régimen 4 por 1). Activo al día hoy.
- 7 sucursales migraron a un modelo de trabajo remoto, mientras que otras 9 fueron redimensionadas y trasladadas.
- Se rediseñaron las oficinas considerando espacios colaborativos.
- Reducción de superficies de un 69% en oficinas regionales.

ii. Iniciativa de activos improductivos

Durante 2023, Liberty Seguros implementó estrategias para vender o arrendar los activos que no están en uso de la operación y que generan un gasto a la Compañía. Entre ellos se puede mencionar:

- Se vendió 1 inmueble.
- Se terminaron 15 de arriendos de oficinas.

iii. Iniciativas de infraestructura:

Liberty, en su compromiso con el medio ambiente, se encuentra trabajando, a través de distintas iniciativas, hacia una economía baja en carbono. Para ello, uno de los pasos clave ha sido revisar nuestras propias operaciones, cómo funcionamos y en qué se puede mejorar. Luego de la pandemia de COVID-19, Liberty cambió su forma de operar, lo que llevó a una reducción significativa en nuestra huella con respecto a los niveles de años anteriores. Si bien los empleados de Liberty trabajaron de forma remota durante la mayor parte del año, aprovechamos esta oportunidad para acelerar los cambios ecológicos en todas las oficinas, para garantizar un lugar de trabajo más sostenible y colaborativo. Hoy en día, podemos decir orgullosamente que Liberty ha disminuido sus emisiones contaminantes. Entre las principales iniciativas desarrolladas, destacamos las siguientes:

Emisiones (electricidad): Liberty, en su compromiso con el medio ambiente, redujo sus emisiones contaminantes, a través de la disminución del uso de electricidad durante 2023 del 75%.

Iniciativa de luces LED: la empresa ha buscado formas de iluminación más eficientes, que utilicen menos energía y, por tanto, sean menos contaminantes. De esta forma, gradualmente se han reemplazado las luminarias tradicionales por luces LED. En el año 2023, se logró un 100% de iluminación LED en oficinas iniciativa que cumplió el objetivo buscado por la organización.

Política de viajes: si bien en Liberty nos gusta estar conectados, entendemos que los viajes, ya sea por vía terrestre o aérea, generan externalidades que contaminan y por ello se ajustó la política de viajes, cuidando que estos se hagan únicamente cuando sea necesario y a través de las vías más eficientes. Lo anterior, produjo una disminución aproximada de 50% de los viajes que se realizaron en años anteriores y un ahorro de 56% en los gastos por este concepto.

Gasto original (USD)	Gasto 2022 (USD)	% disminución
619.269	270.643	-56%



5.

ESTADOS
FINANCIEROS



Informe del Auditor Independiente

Señores
Accionistas y Directores
Liberty Compañía de Seguros Generales S.A:

Opinión

Hemos efectuado una auditoría a los estados financieros de Liberty Compañía de Seguros Generales S.A, que comprenden los estados de situación financiera al 31 de diciembre de 2023 y 2022 y los correspondientes estados de resultados integrales, de cambios en el patrimonio y de flujos de efectivo por los años terminados en esas fechas y las correspondientes notas a los estados financieros. La Nota 6.II, no ha sido auditada por nosotros y por lo tanto este informe no se extiende a la misma.

En nuestra opinión, los estados financieros adjuntos presentan razonablemente, en todos sus aspectos significativos, la situación financiera de Liberty Compañía de Seguros Generales S.A al 31 de diciembre de 2023 y 2022, y los resultados de sus operaciones y sus flujos de efectivo por los años terminados en esas fechas de acuerdo con normas e instrucciones contables impartidas por la Comisión para el Mercado Financiero.

Otros asuntos. Información no comparativa

De acuerdo con instrucciones impartidas por la Comisión para el Mercado Financiero, las notas a los estados financieros descritos en el primer párrafo y las notas y cuadros técnicos que forman parte de la información suplementaria señaladas en el último párrafo, no presentan información comparativa.

Base para la opinión

Efectuamos nuestras auditorías de acuerdo con Normas de Auditoría Generalmente Aceptadas en Chile. Nuestras responsabilidades de acuerdo a tales normas se describen, posteriormente, en los párrafos bajo la sección "Responsabilidades del auditor por la auditoría de los estados financieros" del presente informe. De acuerdo a los requerimientos éticos pertinentes para nuestras auditorías de los estados financieros se nos requiere ser independientes de la Liberty Compañía de Seguros Generales S.A. y cumplir con las demás responsabilidades éticas de acuerdo a tales requerimientos. Consideramos que la evidencia de auditoría que hemos obtenido es suficiente y apropiada para proporcionarnos una base para nuestra opinión de auditoría.



Responsabilidades de la Administración por los estados financieros

La Administración es responsable por la preparación y presentación razonable de los estados financieros de acuerdo con normas e instrucciones contables impartidas por la Comisión para el Mercado Financiero. Esta responsabilidad incluye el diseño, implementación y mantención de un control interno pertinente para la preparación y presentación razonable de estados financieros que estén exentos de representaciones incorrectas significativas, ya sea debido a fraude o error.

Al preparar los estados financieros, la Administración es requerida que evalúe si existen hechos o circunstancias, que considerados como un todo, originen una duda sustancial acerca de la capacidad de la Liberty Compañía de Seguros Generales S.A. para continuar como una empresa en marcha al menos por los doce meses siguientes a partir del final del período sobre el que se informa, sin limitarse a dicho período.

Responsabilidades del auditor por la auditoría de los estados financieros

Nuestros objetivos son obtener una seguridad razonable de que los estados financieros como un todo, están exentos de representaciones incorrectas significativas, debido a fraude o error, y emitir un informe del auditor que incluya nuestra opinión. Una seguridad razonable es un alto, pero no absoluto, nivel de seguridad y, por lo tanto, no garantiza que una auditoría realizada de acuerdo con Normas de Auditoría Generalmente Aceptadas en Chile siempre detectará una representación incorrecta significativa cuando ésta exista. El riesgo de no detectar una representación incorrecta significativa debido a fraude es mayor que el riesgo de no detectar una representación incorrecta significativa debido a un error, ya que el fraude puede involucrar colusión, falsificación, omisiones intencionales, ocultamiento, representaciones inadecuadas o hacer caso omiso de los controles por parte de la Administración. Una representación incorrecta se considera significativa sí, individualmente, o en su sumatoria, éstas podrían influir el juicio que un usuario razonable realiza a base de estos estados financieros.

Como parte de una auditoría realizada de acuerdo con Normas de Auditoría Generalmente Aceptadas en Chile, nosotros:

- Ejercemos nuestro juicio profesional y mantenemos nuestro escepticismo profesional durante toda la auditoría.
- Identificamos y evaluamos los riesgos de representaciones incorrectas significativas de los estados financieros, ya sea, debido a fraude o error, diseñamos y realizamos procedimientos de auditoría en respuesta a tales riesgos. Tales procedimientos incluyen el examen, a base de pruebas, de la evidencia con respecto a los montos y revelaciones en los estados financieros.
- Obtenemos un entendimiento del control interno pertinente para una auditoría con el objeto de diseñar procedimientos de auditoría que sean apropiados en las circunstancias, pero sin el propósito de expresar una opinión sobre la efectividad del control interno de Liberty Compañía de Seguros Generales S.A. En consecuencia, no expresamos tal tipo de opinión.



- Evaluamos lo apropiado que son las políticas de contabilidad utilizadas y la razonabilidad de las estimaciones contables significativas efectuadas por la Administración, así como evaluamos lo apropiado de la presentación general de los estados financieros.
- Concluimos si a nuestro juicio existen hechos o circunstancias, que considerados como un todo, originen una duda sustancial acerca de la capacidad de la Liberty Compañía de Seguros Generales S.A. para continuar como una empresa en marcha por un período de tiempo razonable.

Se nos requiere comunicar a los responsables del Gobierno Corporativo, entre otros asuntos, la oportunidad y el alcance planificados de la auditoría y los hallazgos significativos de la auditoría, incluyendo, cualquier deficiencia significativa y debilidad importante del control interno que identificamos durante nuestra auditoría.

Información Suplementaria

Nuestra auditoría fue efectuada con el propósito de formarnos una opinión sobre los estados financieros tomados como un todo. Las notas a los estados financieros; 44 "Moneda Extranjera y Unidades Reajustables" y 45 "Cuadro de Venta por Regiones", y los cuadros técnicos; 6.01 "Cuadro Margen de Contribución", 6.02 "Cuadro Costo de Sinistros", 6.03 "Cuadro de Reservas Técnicas" y 6.04 "Cuadro de Datos", se presenta con el propósito de efectuar un análisis adicional y no es una parte requerida de los estados financieros. Tal información suplementaria es responsabilidad de la Administración y fue derivada de, y se relaciona directamente con, los registros contables y otros registros subyacentes utilizados para preparar los estados financieros. La mencionada información suplementaria ha estado sujeta a los procedimientos de auditoría aplicados en la auditoría de los estados financieros y a ciertos procedimientos adicionales, incluyendo la comparación y conciliación de tal información suplementaria directamente con los registros contables y otros registros subyacentes utilizados para preparar los estados financieros o directamente con los mismos estados financieros y los otros procedimientos adicionales, de acuerdo con Normas de Auditoría Generalmente Aceptadas en Chile. En nuestra opinión, la mencionada información suplementaria por el año terminado al 31 de diciembre de 2023, se presenta razonablemente en todos los aspectos significativos en relación con los estados financieros tomados como un todo.

Rodrigo Vera D.
EY Audit Ltda.

Santiago, 27 de febrero de 2024

INFORMACIÓN GENERAL SOBRE LOS ESTADOS FINANCIEROS

Razón Social	: LIBERTY COMPAÑÍA DE SEGUROS GENERALES S.A.
RUT	: 99.061.000-2
Grupo Asegurador	: Seguros Generales (Primer Grupo)
Tipo de Estados Financieros	: Estados financieros individuales anuales
Fecha de Cierre Estados Financieros	: 31 de diciembre de 2023
Moneda de Presentación	: Cifras en miles de pesos (M\$)

ESTADO DE SITUACIÓN FINANCIERA (ACTIVO)

ESTADO SITUACIÓN FINANCIERA		NOTAS Nº	31-12-2023	31-12-2022
			M\$	M\$
5.10.00.00	TOTAL ACTIVO		546.660.450	550.494.819
5.11.00.00	TOTAL DE INVERSIONES FINANCIERAS		233.873.727	209.284.157
5.11.10.00	Efectivo y Efectivo Equivalente	7	49.508.103	17.091.419
5.11.20.00	Activos Financieros a Valor Razonable	8	184.365.624	192.192.738
5.11.30.00	Activos Financieros a Costo Amortizado	9	-	-
5.11.40.00	Préstamos	10	-	-
5.11.41.00	Avance Tenedores de pólizas		-	-
5.11.42.00	Préstamos otorgados		-	-
5.11.50.00	Inversiones Seguros Cuenta Única de Inversión (CUI)	11	-	-
5.11.60.00	Participaciones de Entidades del Grupo	12	-	-
5.11.61.00	Participaciones en empresas subsidiarias (filiales)		-	-
5.11.62.00	Participaciones en empresas asociadas (coligadas)		-	-
5.12.00.00	TOTAL INVERSIONES INMOBILIARIAS	14	9.045.381	9.118.884
5.12.10.00	Propiedades de inversión	14.1	3.688.921	314.540
5.12.20.00	Cuentas por cobrar leasing		-	-
5.12.30.00	Propiedades, planta y equipo de uso propio		5.356.460	8.804.344
5.12.31.00	Propiedades de Uso propio	14.3	4.564.879	7.732.583
5.12.32.00	Muebles y Equipos de Uso Propio		791.581	1.071.761
5.13.00.00	ACTIVOS NO CORRIENTES MANTENIDOS PARA LA VENTA	15	-	-
5.14.00.00	TOTAL CUENTAS DE SEGUROS		254.160.713	276.541.959
5.14.10.00	Cuentas por Cobrar de Seguros		189.482.985	198.744.599
5.14.11.00	Cuentas por Cobrar Asegurados	16	138.688.866	156.571.150
5.14.12.00	Deudores por Operaciones de Reaseguro	17	9.649.321	8.318.839
5.14.12.10	Siniestros por Cobrar a Reaseguradores	17.3	9.502.135	8.139.816
5.14.12.20	Primas por Cobrar Reaseguro Aceptado		-	-
5.14.12.30	Activo por Reaseguro No Proporcional	17.1	-	-
5.14.12.40	Otros Deudores por Operaciones de Reaseguro		147.186	179.023
5.14.13.00	Deudores por Operaciones de Coaseguro	18	3.323.460	2.402.550
5.14.13.10	Primas por Cobrar por Operaciones de Coaseguro		1.204.765	1.222.459
5.14.13.20	Siniestros por Cobrar por Operaciones de Coaseguro		2.118.695	1.180.091
5.14.14.00	Otras Cuentas por Cobrar	16	37.821.338	31.452.060
5.14.20.00	Participación del Reaseguro en las Reservas Técnicas	19	64.677.728	77.797.360
5.14.21.00	Participación del Reaseguro en la Reserva de riesgo en curso	17.5	22.665.090	22.390.462
5.14.22.00	Participación del Reaseguro en las Reservas Seguros Previsionales		-	-
5.14.22.10	Participación del Reaseguro en la Reservas Rentas Vitalicias		-	-
5.14.22.20	Participación del Reaseguro en la Reserva Seguro Invalidez y Supervivencia		-	-
5.14.23.00	Participación del Reaseguro en la Reserva Matemática		-	-
5.14.24.00	Participación del Reaseguro en la Reserva Rentas Privadas		-	-
5.14.25.00	Participación del Reaseguro en la Reserva de siniestros	17.4	36.818.463	34.327.557

ESTADO SITUACIÓN FINANCIERA		NOTAS Nº	31-12-2023	31-12-2022
5.14.26.00	Participación del Reaseguro en la Reserva Catastrófica de Terremoto		-	-
5.14.27.00	Participación del Reaseguro en la Reserva de Insuficiencia de Primas		5.194.175	21.079.341
5.14.28.00	Participación del Reaseguro en la Otras Reservas Técnicas		-	-
5.15.00.00	OTROS ACTIVOS		49.580.629	55.549.819
5.15.10.00	Intangibles	20	2.839.357	2.014.157
5.15.11.00	Goodwill		-	-
5.15.12.00	Activos intangibles distinto a goodwill		2.839.357	2.014.157
5.15.20.00	Impuestos por Cobrar	21	35.468.150	37.991.178
5.15.21.00	Cuentas por cobrar por impuesto corriente	21.1	167.429	166.974
5.15.22.00	Activos por Impuestos Diferidos	21.2	35.300.721	37.824.204
5.15.30.00	Otros Activos	22	11.273.122	15.544.484
5.15.31.00	Deudas del Personal	22.1	278.130	190.980
5.15.32.00	Cuentas por cobrar intermediarios	22.2	58.570	267.661
5.15.33.00	Deudores Relacionados	49	5.873	132.351
5.15.34.00	Gastos anticipados	22.3	1.201.303	1.768.797
5.15.35.00	Otros activos	22.4	9.729.246	13.184.695

Las notas adjuntas forman parte integral de estos Estados Financieros Anuales.

ESTADO DE SITUACIÓN FINANCIERA (PASIVO)

ESTADO SITUACIÓN FINANCIERA		NOTAS N°	31-12-2023	31-12-2022
			M\$	M\$
5.20.00.00	TOTAL PASIVO Y PATRIMONIO		546.660.450	550.494.819
5.21.00.00	TOTAL PASIVO		398.433.053	418.248.157
5.21.10.00	PASIVOS FINANCIEROS	23	-	-
5.21.20.00	PASIVOS NO CORRIENTES MANTENIDOS PARA LA VENTA (NIIF 5)	24	-	-
5.21.30.00	TOTAL CUENTAS DE SEGUROS		342.645.580	369.650.532
5.21.31.00	Reservas Técnicas	25	264.366.206	301.356.979
5.21.31.10	Reserva de riesgo en curso	25.11	153.256.711	154.917.344
5.21.31.20	Reservas Seguros Previsionales		-	-
5.21.31.21	Reservas Rentas Vitalicias		-	-
5.21.31.22	Reservas Seguro Invalidez y Sobrevida		-	-
5.21.31.30	Reserva matemática		-	-
5.21.31.40	Reserva valor del fondo		-	-
5.21.31.50	Reserva rentas privadas		-	-
5.21.31.60	Reserva de siniestros	25.12	86.599.793	92.633.860
5.21.31.70	Reserva Catastrófica de Terremoto	25.14	7.093.950	1.052.657
5.21.31.80	Reserva Insuficiencia de Prima	25.13	17.415.752	52.753.118
5.21.31.90	Otras Reservas Técnicas		-	-
5.21.32.00	Deudas por Operaciones de Seguro	26	78.279.374	68.293.553
5.21.32.10	Deudas con asegurados	26.1	1.341.821	814.755
5.21.32.20	Deudas por Operaciones Reaseguro	26.2	44.726.307	23.452.133
5.21.32.30	Deudas por Operaciones por Coaseguro	26.3	27.319.342	38.411.280
5.21.32.31	Primas por Pagar por Operaciones de Coaseguro		27.319.326	38.382.307
5.21.32.32	Siniestros por Pagar por Operaciones de Coaseguro		16	28.973
5.21.32.40	Ingresos Anticipados por Operaciones de Seguros	26.4	4.891.904	5.615.385
5.21.40.00	OTROS PASIVOS		55.787.473	48.597.625
5.21.41.00	Provisiones	27	21.322.490	18.646.297
5.21.42.00	Otros Pasivos	28	34.464.983	29.951.328
5.21.42.10	Impuestos por Pagar		4.632.262	3.785.574
5.21.42.11	Cuentas por Pagar por Impuestos	28.1	4.632.262	3.785.574
5.21.42.12	Pasivos por Impuestos Diferidos	21.2	-	-
5.21.42.20	Deudas con Relacionados	49.1	1.959.221	957.096
5.21.42.30	Deudas con Intermediarios	28.3	6.789.608	5.933.970
5.21.42.40	Deudas con el Personal	28.4	411.318	556.141
5.21.42.50	Ingresos Anticipados		3.679	20.503
5.21.42.60	Otros Pasivos no Financieros	28.6	20.668.895	18.698.044
5.22.00.00	TOTAL PATRIMONIO	29	148.227.397	132.246.662
5.22.10.00	Capital Pagado		159.182.755	159.182.755
5.22.20.00	Reservas		37.882	37.882
5.22.30.00	Resultados Acumulados		(7.610.216)	(20.081.919)
5.22.31.00	Resultados Acumulados Periodos Anteriores		(20.081.919)	(22.737.398)
5.22.32.00	Resultado del Ejercicio		12.471.703	2.655.479
5.22.33.00	(Dividendos)		-	-
5.22.40.00	Otros Ajustes		(3.383.024)	(6.892.056)

Las notas adjuntas forman parte integral de estos Estados Financieros Anuales

ESTADO DEL RESULTADO INTEGRAL INDIVIDUAL

ESTADO RESULTADO INTEGRAL		NOTAS N°	31-12-2023	31-12-2022
			M\$	M\$
5.31.10.00	MARGEN DE CONTRIBUCIÓN (MC)		71.491.510	21.626.018
5.31.11.00	Primas Retenidas		307.520.042	310.510.708
5.31.11.10	Primas Directas	45	363.122.734	350.709.563
5.31.11.20	Primas Aceptadas		-	-
5.31.11.30	Primas Cedidas	30	55.602.692	40.198.855
5.31.12.00	Variación de Reservas Técnicas	31	(21.609.662)	37.252.155
5.31.12.10	Variación Reserva de riesgo en curso	31	(8.198.755)	23.635.436
5.31.12.20	Variación Reserva Matemática		-	-
5.31.12.30	Variación Reserva Valor del Fondo		-	-
5.31.12.40	Variación Reserva Catastrófica de Terremoto	31	6.041.292	78.440
5.31.12.50	Variación Reserva Insuficiencia de Prima	31	(19.452.199)	13.538.279
5.31.12.60	Variación Otras reservas técnicas		-	-
5.31.13.00	Costo de Siniestros	32	119.854.807	143.058.266
5.31.13.10	Siniestros Directos		174.148.921	165.622.113
5.31.13.20	Siniestros Cedidos		54.294.114	22.563.847
5.31.13.30	Siniestros Aceptados		-	-
5.31.14.00	Costo de Rentas	34	-	-
5.31.14.10	Rentas Directas		-	-
5.31.14.20	Rentas Cedidas		-	-
5.31.14.30	Rentas Aceptadas		-	-
5.31.15.00	Resultado de Intermediación		37.824.651	37.581.030
5.31.15.10	Comisión Agentes Directos		-	-
5.31.15.20	Comisión Corredores y Retribución Asesores Previsionales		47.984.254	46.022.121
5.31.15.30	Comisiones de reaseguro aceptado		-	-
5.31.15.40	Comisiones de reaseguro cedido		10.159.603	8.441.091
5.31.16.00	Gastos por Reaseguro No Proporcional	30	98.815.581	71.464.470
5.31.17.00	Gastos Médicos		-	-
5.31.18.00	Deterioro de Seguros	34	1.143.155	(471.231)
5.31.20.00	COSTOS DE ADMINISTRACIÓN (CA)	33	73.039.592	60.319.138
5.31.21.00	Remuneraciones		21.046.217	17.588.503
5.31.22.00	Otros		51.993.375	42.730.635
5.31.30.00	RESULTADO DE INVERSIONES (RI)	35	628.633	(445.753)
5.31.31.00	Resultado Neto Inversiones Realizadas		(2.704.588)	(1.844.291)
5.31.31.10	Inversiones Inmobiliarias		326.015	99.921
5.31.31.20	Inversiones Financieras		(3.030.603)	(1.944.212)
5.31.32.00	Resultado Neto Inversiones no Realizadas		-	-
5.31.32.10	Inversiones Inmobiliarias		-	-
5.31.32.20	Inversiones Financieras		-	-
5.31.33.00	Resultado Neto Inversiones Devengadas		3.040.839	1.637.158
5.31.33.10	Inversiones Inmobiliarias		-	-





ESTADO RESULTADO INTEGRAL		NOTAS N°	31-12-2023	31-12-2022
			M\$	M\$
5.31.33.20	Inversiones Financieras		3.548.378	2.107.034
5.31.33.30	Depreciación		305.276	469.876
5.31.33.40	Gastos de Gestión		202.263	-
5.31.34.00	Resultado Neto Inversiones por Seguros con Cuenta Única de Inversiones		-	-
5.31.35.00	Deterioro de Inversiones		(292.382)	238.620
5.31.40.00	RESULTADO TÉCNICO DE SEGUROS (MC + RI + CA)		(919.449)	(39.138.873)
5.31.50.00	OTROS INGRESOS Y EGRESOS		5.039.831	10.398.909
5.31.51.00	Otros Ingresos	36	6.482.562	10.807.017
5.31.52.00	Otros Gastos	37	1.442.731	408.108
5.31.61.00	Diferencia de cambios	38.1	2.614.961	3.171.484
5.31.62.00	Utilidad (pérdida) por unidades reajustables	38.2	6.846.332	19.412.188
5.31.70.00	Resultado de operaciones continuas antes de Impuesto Renta		13.581.675	(6.156.292)
5.31.80.00	Utilidad (Pérdida) por Operaciones Discontinuas y Disponibles para la Venta (Netas de Impuesto)		-	-
5.31.90.00	Impuesto renta	40.1	1.109.972	(8.811.771)
5.31.00.00	RESULTADO DEL EJERCICIO		12.471.703	2.655.479

ESTADO OTROS RESULTADOS INTEGRALES		NOTAS N°	31-12-2023	31-12-2022
5.32.10.00	Resultado en la evaluación propiedades, plantas y equipos		-	-
5.32.20.00	Resultado en activos financieros		4.841.497	(1.020.463)
5.32.30.00	Resultado en coberturas de flujo de caja		-	-
5.32.40.00	Otros resultados con Ajuste en Patrimonio		73.322	37.424
5.32.50.00	Impuesto Diferidos		(1.405.787)	333.678
5.32.00.00	TOTAL OTRO RESULTADO INTEGRAL		3.509.032	(649.361)
5.30.00.00	TOTAL RESULTADO INTEGRAL		15.980.735	2.006.118

Las notas adjuntas forman parte integral de estos Estados Financieros Anuales.

ESTADO DE FLUJO DE EFECTIVO (MÉTODO DIRECTO)

ESTADO DE FLUJOS DE EFECTIVO		NOTAS N°	31-12-2023	31-12-2022
			M\$	M\$
FLUJOS DE EFECTIVO DE LAS ACTIVIDADES DE LA OPERACIÓN				
Ingresos de las Actividades de la Operación				
7.31.11.00	Ingresos por primas de seguros y coaseguro		516.789.577	439.245.770
7.31.12.00	Ingresos por primas reaseguro aceptado		-	-
7.31.13.00	Devolución por rentas y siniestros		-	-
7.31.14.00	Ingreso por rentas y siniestros reasegurados		84.702.403	78.980.807
7.31.15.00	Ingreso por comisiones reaseguros cedidos		38.221.139	27.727.466
7.31.16.00	Ingreso por Activos financieros a valor razonable		81.093.684	64.925.811
7.31.17.00	Ingresos por Activos financieros a costo amortizado		-	-
7.31.18.00	Ingreso por activos inmobiliarios		-	-
7.31.19.00	Intereses y dividendos recibidos		-	-
7.31.20.00	Préstamos y partidas por cobrar		-	-
7.31.21.00	Otros ingresos de la actividad aseguradora		3.855.729	3.232.032
7.31.00.00	Total Ingresos de Efectivo de la Actividad Aseguradora		724.662.532	614.111.886
Egresos de las Actividades de la Operación				
7.32.11.00	Egresos por prestaciones seguro directo y coaseguro		250.301.405	208.962.229
7.32.12.00	Pago de rentas y siniestros		219.352.987	230.502.261
7.32.13.00	Egreso por comisiones seguros directos		72.486.035	68.391.313
7.32.14.00	Egreso por comisiones reaseguros aceptados		-	-
7.32.15.00	Egreso por Activos financieros a valor razonable		58.953.589	77.186.981
7.32.16.00	Egresos por Activos financieros a costo amortizado		-	-
7.32.17.00	Egreso por activos inmobiliarios		-	-
7.32.18.00	Gastos por Impuesto		35.079.924	28.343.155
7.32.19.00	Gasto de Administración		52.523.175	51.480.431
7.32.20.00	Otros egresos de la actividad aseguradora		1.279.469	5.383.064
7.32.00.00	Total Egresos de Efectivo de la Actividad Aseguradora		689.976.584	670.249.434
7.30.00.00	Total Flujos de Efectivo netos de Actividades de la Operación		34.685.948	(56.137.548)
FLUJOS DE EFECTIVO DE LAS ACTIVIDADES DE INVERSIÓN				
Ingresos de Actividades de Inversión				
7.41.11.00	Ingresos por propiedades, muebles y equipos		138.856	3.935
7.41.12.00	Ingreso por Propiedades de inversión		274.118	58.280
7.41.13.00	Ingreso por Activos intangibles		-	-
7.41.14.00	Ingreso por Activos mantenidos para la venta		-	-
7.41.15.00	Ingreso por Participaciones en entidades del grupo y filiales		-	-
7.41.16.00	Otros ingresos relacionados con actividades de inversión		-	-
7.41.00.00	Total Ingresos de Efectivo de las Actividades de Inversión		412.974	62.215
Egresos de Actividades de Inversión				
7.42.11.00	Egresos por propiedades, muebles y equipos.		1.047.778	547.733
7.42.12.00	Egreso por Propiedades de inversión		-	-
7.42.13.00	Egreso por Activos intangibles		2.216.223	1.618.175





ESTADO DE FLUJOS DE EFECTIVO		NOTAS N°	31-12-2023	31-12-2022
			M\$	M\$
742.14.00	Egreso por Activos mantenidos para la venta		-	-
742.15.00	Egreso por Participaciones en entidades del grupo y filiales		-	-
742.16.00	Otros egresos relacionados con actividades de inversión		-	-
742.00.00	Total Egresos de Efectivo de las Actividades de Inversión		3.264.001	2.165.908
740.00.00	Total de Flujos de Actividades de Inversión		(2.851.027)	(2.103.693)
FLUJOS DE EFECTIVO DE LAS ACTIVIDADES DE FINANCIAMIENTO				
Ingresos de Actividades de Financiamiento				
751.11.00	Ingreso por Emisión de instrumentos de patrimonio		-	-
751.12.00	Ingresos por préstamos a relacionados		-	-
751.13.00	Ingreso por Préstamos bancarios		1.406.996	-
751.14.00	Aumentos de capital		-	51.682.869
751.15.00	Otros ingresos relacionados con actividades de financiamiento		-	-
751.00.00	Total Ingresos de Efectivo de las Actividades de Financiamiento		1.406.996	51.682.869
Egresos de Actividades de Financiamiento				
752.11.00	Dividendos a los accionistas		-	-
752.12.00	Intereses pagados		1.449	-
752.13.00	Disminución de capital		-	-
752.14.00	Egresos por préstamos con relacionados		-	-
752.15.00	Otros egresos relacionados con actividades de financiamiento		1.406.996	-
752.00.00	Total Egresos de Efectivo de las Actividades de Financiamiento		1.408.445	-
750.00.00	Total Flujos de Efectivo Netos de Actividades de Financiamiento		(1.449)	51.682.869
760.00.00	Efecto de las variaciones de los tipo de cambio		583.212	(1.697.718)
770.00.00	Total Aumento/Disminución de Efectivo y Equivalentes		32.416.684	(8.256.090)
771.00.00	Efectivo y Equivalentes al Inicio del Ejercicio		17.091.419	25.347.509
772.00.00	Efectivo y Equivalentes al Final del Ejercicio		49.508.103	17.091.419
780.00.00	Componentes del Efectivo y Equivalentes al Final del Ejercicio		49.508.103	17.091.419
781.00.00	Caja		14.045	15.143
782.00.00	Bancos		34.665.202	13.349.111
783.00.00	Equivalentes al efectivo		14.828.856	3.727.165

Las notas adjuntas forman parte integral de estos Estados Financieros Anuales

ESTADO DE CAMBIO PATRIMONIAL

Al 31 de diciembre de 2023

ESTADO TOTAL DE CAMBIOS EN EL PATRIMONIO	Capital	Reservas	Resultados Acumulados M\$	Resultado del Ejercicio M\$	Otros Ajustes		TOTAL M\$	
	Pagado M\$	Otras Reservas M\$			Resultado en Activos Financieros M\$	Otros Resultados con Ajuste en Patrimonio M\$		
8.11.00.00	Patrimonio Inicial ajustado antes de ajustes	159.182.755	37.882	(22.737.398)	2.655.479	(6.561.861)	(330.195)	132.246.662
8.12.00.00	Ajustes de Periodos anteriores	-	-	-	-	-	-	-
8.13.00.00	Ajuste por Correcciones de Errores o Cambios Contables	-	-	-	-	-	-	-
8.10.00.00	Patrimonio al inicio del Ejercicio	159.182.755	37.882	(22.737.398)	2.655.479	(6.561.861)	(330.195)	132.246.662
8.20.00.00	Resultado Integral	-	-	-	12.471.703	3.455.507	53.525	15.980.735
8.21.00.00	Resultado del Ejercicio	-	-	-	12.471.703	-	-	12.471.703
	Total de ingresos (gastos) registrados con abono (cargo) a patrimonio	-	-	-	-	4.841.497	73.322	4.914.819
8.22.00.00	Impuesto Diferido	-	-	-	-	(1.385.990)	(19.797)	(1.405.787)
8.30.00.00	Transferencia de Resultados Acumulados	-	-	2.655.479	(2.655.479)	-	-	-
8.40.00.00	Operaciones con los accionistas	-	-	-	-	-	-	-
8.41.00.00	Aumentos (Disminución) de capital	-	-	-	-	-	-	-
8.42.00.00	(-) Distribución de dividendos	-	-	-	-	-	-	-
8.43.00.00	Otras operaciones con los accionistas	-	-	-	-	-	-	-
8.50.00.00	Reservas	-	-	-	-	-	-	-
8.60.00.00	Transferencia de Patrimonio a Resultado	-	-	-	-	-	-	-
8.80.00.00	Otros Ajustes	-	-	-	-	-	-	-
9.00.00.00	SALDO FINAL PERIODO ACTUAL	159.182.755	37.882	(20.081.919)	12.471.703	(3.106.354)	(276.670)	148.227.397

ESTADO DE CAMBIO PATRIMONIAL

Al 31 de diciembre de 2022

ESTADO TOTAL DE CAMBIOS EN EL PATRIMONIO	Capital	Reservas	Resultados Acumulados M\$	Resultado del Ejercicio M\$	Otros Ajustes		TOTAL M\$	
	Pagado M\$	Otras Reservas M\$			Resultado en Activos Financieros M\$	Otros Resultados con Ajuste en Patrimonio M\$		
8.11.00.00	Patrimonio Inicial ajustado antes de ajustes	107.499.886	37.882	(7.852.177)	(14.885.221)	(5.885.180)	(357.515)	78.557.675
8.12.00.00	Ajustes de Periodos anteriores	-	-	-	-	-	-	-
8.13.00.00	Ajuste por Correcciones de Errores o Cambios Contables	107.499.886	37.882	(7.852.177)	(14.885.221)	(5.885.180)	(357.515)	78.557.675
8.10.00.00	Patrimonio al inicio del Ejercicio	-	-	-	-	-	-	-
8.20.00.00	Resultado Integral	-	-	-	2.655.479	(676.681)	27.320	2.006.118
8.21.00.00	Resultado del Ejercicio	-	-	-	2.655.479	-	-	2.655.479
8.22.00.00	Total de ingresos (gastos) registrados con abono (cargo) a patrimonio	-	-	-	-	(1.020.463)	37.424	(983.039)
8.23.00.00	Impuesto Diferido	-	-	-	-	343.782	(10.104)	333.678
8.30.00.00	Transferencia de Resultados Acumulados	-	-	(14.885.221)	14.885.221	-	-	-
8.40.00.00	Operaciones con los accionistas	51.682.869	-	-	-	-	-	51.682.869
8.41.00.00	Aumentos (Disminución) de capital	51.682.869	-	-	-	-	-	51.682.869
8.42.00.00	(-) Distribución de dividendos	-	-	-	-	-	-	-
8.43.00.00	Otras operaciones con los accionistas	-	-	-	-	-	-	-
8.50.00.00	Reservas	-	-	-	-	-	-	-
8.60.00.00	Transferencia de Patrimonio a Resultado	-	-	-	-	-	-	-
8.80.00.00	Otros Ajustes	-	-	-	-	-	-	-
9.00.00.00	SALDO FINAL PERIODO ACTUAL	159.182.755	37.882	(22.737.398)	2.655.479	(6.561.861)	(330.195)	132.246.662

Las notas adjuntas forman parte integral de estos Estados Financieros Anuales
 (+) Corresponde al ajuste de primera aplicación de nuevas normas contables.



6.

NOTAS A LOS ESTADOS
FINANCIEROS

NOTA 1

Entidad que reporta

Razón Social:	Liberty Compañía de Seguros Generales S.A.
RUT:	99.061.000-2
Domicilio:	Av. Andres Bello N° 2457 Piso 12 Providencia
Principales cambios societarios de fusiones y adquisiciones:	Por resolución N° 3154, de fecha 04 de julio 2017, la Comisión para el Mercado Financiero (CMF) aprobó la reforma de estatutos de la sociedad Liberty Compañía de Seguros Generales S.A, y su fusión con Compañía de Seguros Generales Penta S.A., siendo esta última sociedad absorbida por la primera.
Grupo económico:	Liberty Mutual
Nombre de la entidad controladora:	Liberty International Chile S.A.
Nombre controladora última del grupo:	Liberty Mutual
Actividades principales:	Seguros Generales
Nº resolución exenta:	1284
Fecha de resolución exenta CMF:	01-05-1920
Nº registro de valores:	Sin registro

Accionistas

Nombre de los 10 mayores accionistas	RUT accionista	Tipo de persona	Porcentaje de propiedad
LIBERTY INTERNATIONAL CHILE S.A.	96589390-3	Jurídica Nacional	80,9125%
LMG CHILE SPA	76497272-4	Jurídica Nacional	19,0149%
ASTUDILLO NÚÑEZ MARIO LUIS	4596504-K	Natural Nacional	0,0074%
SUC HERNÁN TAPIA SAAVEDRA	53259680-7	Jurídica Nacional	0,0038%
JARA CASTRO REINALDO MIGUEL	4867147-0	Natural Nacional	0,0037%
CARRILLO NAVARRO ARTURO SEGUNDO	3444926-0	Natural Nacional	0,0037%
SINDNAC EMPLEADOS LA PREVISIÓN GENERALES	66666666-6	Jurídica Nacional	0,0019%
MORENO SAN MARTÍN GLADYS	5756745-7	Natural Nacional	0,0019%
CRUZ PENJEAN SEBASTIÁN ALBERTO	16210702-K	Natural Nacional	0,0018%
SUC. COLLADO CUNCHILLOS NORMA LUCIA	3447377-3	Natural Nacional	0,0018%
Total de acciones suscritas	10.297.482.397	Número de trabajadores	
Total acciones pagadas	10.297.482.397	426	

Clasificadores de riesgo

Nombre clasificadora de riesgo	RUT clasificadora de riesgo	Nº de registro clasificadores de riesgo	Clasificación de riesgo	Fecha de clasificación
CLASIFICADORA DE RIESGO HUMPHREYS LIMITADA	79.839.720-6	3	AA	30/09/2023
FITCH CHILE	79.836.420-0	1	AA-	30/09/2023

Audidores externos

Nombre de auditores externos	Número registro auditores externos SVS	RUT auditores externos
EY SERVICIOS PROFESIONALES DE AUDITORIA Y ASESORIAS SPA	003	77.802.430-6

Nombre socio que firma el informe	RUN del socio de la firma auditora	Tipo de opinión a los estados financieros a diciembre	Fecha de emisión del informe con la opinión de los estados financieros	Fecha de sesión directorio en que se aprobaron los estados financieros del informe con la opinión de los estados financieros
Vera Dinamarca Rodrigo Andrés	13.257.925-3	Sin salvedades	27/02/2024	27/02/2024

NOTA 2

Bases de preparación

A continuación, la compañía detalla las bases de preparación para los presentes estados financieros:

a) Declaración de cumplimiento

Los presentes estados financieros anuales han sido preparados de acuerdo a normas e instrucciones específicas impartidas por la Comisión para el Mercado Financiero (CMF), ex Superintendencia de Valores y Seguros (SVS) para las compañías de seguros, las que indican además que en materias no reguladas específicamente por estas normas se aplicarán las Normas Internacionales de Información Financiera (NIIF), de existir discrepancias primarán las instrucciones de la CMF.

En la preparación de los presentes estados financieros anuales al 31 de diciembre de 2023, la administración ha utilizado su mejor saber y entender de las normas, sus interpretaciones y las circunstancias actuales. Además, fueron autorizados para su emisión por el Directorio de la Compañía el 27 de febrero de 2024.

b) Período contable

Los presentes estados financieros comprenden los Estados de Situación Financiera por los períodos terminados al 31 de diciembre de 2022 y 31 de diciembre de 2023. Los Estados de Resultados Integrales, Estados de Flujos de Efectivo y Estados de Cambios en el Patrimonio, por los períodos terminados al 31 de diciembre de 2022 y 31 de diciembre de 2023 y sus respectivas Notas a los Estados Financieros.

c) Bases de medición

Los presentes Estados Financieros Anuales, han sido preparados sobre la base del costo histórico, a excepción de los rubros para los cuales por normativa de la CMF se requiera una base distinta.

d) Moneda funcional y de presentación

Los estados financieros de la Sociedad se presentan en la moneda del entorno económico principal en el que opera la entidad, sin cambios respecto del año anterior, o sea, aquel en el que la empresa genera y gasta el efectivo.

Considerando que la Sociedad genera sus ingresos operacionales principalmente en pesos, la moneda funcional y de presentación de los estados financieros es el peso chileno, por lo tanto, todos los saldos y transacciones denominadas en otras monedas diferentes al peso chileno son considerados moneda extranjera.

Los estados financieros anuales se encuentran expresados en miles de pesos chilenos (M\$) y han sido redondeados a la unidad más cercana.

Nuevas normas e interpretaciones para fechas futuras

La presentación de los activos, pasivos y resultados está de acuerdo a los modelos de presentación de estados financieros impartidos por la CMF, circular N° 2022 del 17 de mayo de 2011 y modificaciones posteriores.

La Compañía aplicó por primera vez ciertas normas, interpretaciones y enmiendas, las cuales son efectivas para los períodos que inicien el 1 de enero de 2023 o fecha posterior.

La Compañía no ha adoptado en forma anticipada ninguna norma, interpretación o enmienda que habiendo sido emitida aun no haya entrado en vigencia.

Las normas, interpretaciones y enmiendas a IFRS que entraron en vigencia a la fecha de los estados financieros, su naturaleza e impactos se detallan a continuación:

	Normas y enmiendas	Fecha de aplicación obligatoria
IFRS 17	Contratos de Seguro	1 de enero de 2023
IAS 8	Definición de la estimación contable	1 de enero de 2023
IAS 1	Revelación de políticas contables	1 de enero de 2023
IAS 12	Impuestos diferidos relacionado con activos y pasivos que surgen de una sola transacción	1 de enero de 2023
IAS 12	Reforma fiscal internacional - Reglas del Modelo del Segundo Pilar	1 de enero de 2023

IFRS 17 Contratos de Seguro

En mayo de 2017, el IASB emitió la IFRS 17 Contratos de Seguros, una nueva norma de contabilidad específica para contratos de seguros que cubre el reconocimiento, la medición, presentación y revelación. Con su entrada en vigencia, sustituye a IFRS 4 Contratos de Seguro emitida en 2005. La nueva norma aplica a todos los tipos de contratos de seguro, independientemente del tipo de entidad que los emiten, así como a ciertas garantías e instrumentos financieros con determinadas características de participación discrecional. Algunas excepciones dentro del alcance podrán ser aplicadas.

En diciembre de 2021, el IASB modificó la NIIF 17 para agregar una opción de transición para una "superposición de clasificación" para abordar las posibles asimetrías contables entre los activos financieros y los pasivos por contratos de seguro en la información comparativa presentada en la aplicación inicial de la NIIF 17.

Si una entidad elige aplicar la superposición de clasificación, sólo puede hacerlo para períodos comparativos a los que aplica la NIIF 17 (es decir, desde la fecha de transición hasta la fecha de aplicación inicial de la NIIF 17).

IFRS 17 requiere cifras comparativas en su aplicación.

La Norma es aplicable por primera vez en 2023, sin embargo, a la fecha de emisión de los presentes estados financieros la CMF no ha autorizado su aplicación, por lo cual aún no tiene un impacto en los estados financieros de la entidad.

La Sociedad se encuentra evaluando el impacto que podría generar la mencionada norma una vez entre en aplicación.

IAS 8 Políticas contables, cambios en las estimaciones contables y errores - Definición de estimados contables

En febrero de 2021, el IASB emitió modificaciones a la IAS 8, en las que introduce una nueva definición de "estimaciones contables". Las enmiendas aclaran la distinción entre cambios en estimaciones contables y cambios en las políticas contables y la corrección de errores. Además, aclaran cómo utilizan las entidades las técnicas de medición e insumos para desarrollar la contabilización de estimados.

La norma modificada aclara que los efectos sobre una estimación contable, producto de un cambio en un insumo o un cambio en una técnica de medición son cambios en las estimaciones contables, siempre que estas no sean el resultado de la corrección de errores de períodos anteriores. La definición anterior de un cambio en la

estimación contable especificaba que los cambios en las estimaciones contables pueden resultar de nueva información o nuevos desarrollos. Por lo tanto, tales cambios no son correcciones de errores.

La enmienda fue aplicable por primera vez en 2023, sin embargo, no tiene un impacto en los estados financieros de la entidad.

IAS 1 Presentación de los estados financieros - Revelación de políticas contables

En febrero de 2021, el IASB emitió modificaciones a la IAS 1 y a la Declaración de práctica de IFRS N°2 Realizar juicios de materialidad, en el que proporciona orientación y ejemplos para ayudar a las entidades a aplicar juicios de importancia relativa a las revelaciones de política contable.

Las modificaciones tienen como objetivo ayudar a las entidades a proporcionar revelaciones sobre políticas contables que sean más útiles por:

- Reemplazar el requisito de que las entidades revelen sus políticas contables "significativas" con el requisito de revelar sus políticas contables "materiales".
- Incluir orientación sobre cómo las entidades aplican el concepto de materialidad en la toma de decisiones sobre revelaciones de políticas contables.

Al evaluar la importancia relativa de la información sobre políticas contables, las entidades deberán considerar tanto el tamaño de las transacciones como otros eventos o condiciones y la naturaleza de estos.

La enmienda fue aplicable por primera vez en 2023, sin embargo, no tiene un impacto en los estados financieros de la entidad.

IAS 12 Impuesto diferido relacionado con activos y pasivos que surgen de una sola transacción

En mayo de 2021, el IASB emitió modificaciones a la NIC 12, que reducen el alcance de la excepción de reconocimiento inicial según la NIC 12, de modo que ya no se aplique a transacciones que dan lugar a diferencias temporarias imponibles y deducibles iguales.

Las modificaciones aclaran que cuando los pagos que liquidan un pasivo son deducibles a efectos fiscales, es cuestión de juicio (habiendo considerado la legislación fiscal aplicable) si dichas

deducciones son atribuibles a efectos fiscales al pasivo reconocido en los estados financieros (y gastos por intereses) o al componente de activo relacionado (y gastos por intereses). Este juicio es importante para determinar si existen diferencias temporarias en el reconocimiento inicial del activo y pasivo.

Asimismo, conforme a las modificaciones emitidas, la excepción en el reconocimiento inicial no aplica a transacciones que, en el reconocimiento inicial, dan lugar a diferencias temporarias imponibles y deducibles iguales. Sólo aplica si el reconocimiento de un activo por arrendamiento y un pasivo por arrendamiento (o un pasivo por desmantelamiento y un componente del activo por desmantelamiento) dan lugar a diferencias temporarias imponibles y deducibles que no son iguales. No obstante, es posible que los activos y pasivos por impuestos diferidos resultantes no sean iguales (por ejemplo, si la entidad no puede beneficiarse de las deducciones fiscales o si se aplican tasas de impuestos diferentes a las diferencias temporarias imponibles y deducibles). En tales casos, una entidad necesitaría contabilizar la diferencia entre el activo y el pasivo por impuestos diferidos en resultados.

La enmienda fue aplicable por primera vez en 2023, sin embargo, no tiene un impacto en los estados financieros de la entidad.

IAS 12 Reforma fiscal internacional – Reglas del Modelo del Segundo Pilar

En mayo de 2023, el Consejo emitió enmiendas a la NIC 12, que introducen una excepción obligatoria acerca del reconocimiento y revelación de activos y pasivos por impuestos diferidos relacionados con los impuestos a las ganancias de las Reglas del Modelo del Segundo Pilar. Las enmiendas aclaran que la NIC 12 aplica a los impuestos a las ganancias que surgen de la ley fiscal promulgada o sustancialmente promulgada para implementar las Reglas del Modelo del Segundo Pilar publicadas por la Organización para la Cooperación y el Desarrollo Económicos (OCDE), incluida la ley tributaria que implementa impuestos complementarios mínimos nacionales calificados. Dicha ley tributaria, y los impuestos a las ganancias derivados de la misma, se denominan "legislación del Segundo Pilar" e "impuestos a las ganancias del Segundo Pilar", respectivamente.

Las enmiendas requieren que una entidad revele que ha aplicado la exención para reconocer y revelar información sobre activos y pasivos por impuestos diferidos relacionados con los impuestos a las ganancias

del Segundo Pilar. En este sentido, se requiere que una entidad revele por separado su gasto (beneficio) por impuestos corrientes relacionado con los impuestos a las ganancias del Segundo Pilar, en los períodos en que la legislación esté vigente.

Asimismo, las enmiendas requieren, para períodos en los que la legislación del Segundo Pilar esté (sustancialmente) promulgada pero aún no sea efectiva, la revelación de información conocida o razonablemente estimable que ayude a los usuarios de los estados financieros a comprender la exposición de la entidad que surge de los impuestos a las ganancias del Segundo Pilar. Para cumplir con estos requisitos, se requiere que una entidad revele información cualitativa y cuantitativa sobre su exposición a los impuestos a las ganancias del Segundo Pilar al final del período sobre el que se informa. La exención temporal del reconocimiento y revelación de información sobre impuestos diferidos y el requerimiento de revelar la aplicación de la exención, aplican inmediatamente y retrospectivamente a la emisión de las enmiendas.

La revelación del gasto por impuestos corrientes relacionado con los impuestos a las ganancias del Segundo Pilar y las revelaciones en relación con los períodos anteriores a la entrada en vigencia de la legislación se requieren para los períodos anuales que comiencen a partir del 1 de enero de 2023, pero no se requieren para ningún período intermedio que termine el o antes del 31 de diciembre de 2023.

La enmienda fue aplicable por primera vez en 2023, sin embargo, no tiene un impacto en los estados financieros de la entidad.

NUEVOS PRONUNCIAMIENTOS (NORMAS, INTERPRETACIONES Y ENMIENDAS) CONTABLES CON APLICACIÓN EFECTIVA PARA PERIODOS ANUALES INICIADOS EN O DESPUÉS DEL 1 DE ENERO DE 2024

Las normas e interpretaciones, así como las enmiendas a IFRS, que han sido emitidas, pero aún no han entrado en vigencia a la fecha de estos estados financieros, se encuentran detalladas a continuación. La Compañía no ha aplicado estas normas en forma anticipada:

	Enmiendas	Fecha de aplicación obligatoria
IAS 1	Clasificación de pasivos como corrientes o no corrientes	1 de enero de 2024
IFRS 16	Pasivos por arrendamientos relacionados a ventas con arrendamiento posterior	1 de enero de 2024
IAS 7 e IFRS 7	Revelaciones sobre acuerdos de financiación de proveedores	1 de enero de 2024
IAS 21	Falta de intercambiabilidad	1 de enero de 2025
IFRS 10 e IAS 28	Estados financieros consolidados – venta o aportación de activos entre un inversor y su asociada o negocio conjunto	Por determinar

IAS 1 Presentación de estados financieros – Clasificación de pasivos como corrientes o no corrientes

En 2020 y 2022, el IASB emitió enmiendas a la IAS 1 para especificar los requerimientos para la clasificación de los pasivos como corrientes o no corrientes. Las enmiendas clarifican acerca de:

1. Qué se entiende por derecho a aplazar la liquidación.
2. Que debe existir un derecho a aplazar al final del período sobre el que se informa.
3. Esa clasificación no se ve afectada por la probabilidad de que una entidad ejerza su derecho de aplazamiento.
4. Que sólo si un derivado implícito en un pasivo convertible es en sí mismo un instrumento de patrimonio, los términos de un pasivo no afectarían su clasificación.

Las enmiendas son efectivas para períodos que comiencen en o después del 1 de enero de 2024.

Las enmiendas deben aplicarse de forma prospectiva. La aplicación anticipada está permitida, la cual debe revelarse. Sin embargo, una entidad que aplique las enmiendas de 2020 anticipadamente también está obligada a aplicar las enmiendas de 2022, y viceversa.

La Entidad se encuentra evaluando el impacto que podría generar la mencionada norma una vez entre en vigencia.

IFRS 16 Pasivos por arrendamientos relacionados a ventas con arrendamiento posterior

La enmienda aborda los requisitos que utiliza un vendedor-arrendatario para medir el pasivo por arrendamiento que surge en una transacción de venta con arrendamiento posterior.

La enmienda establece que después de la fecha de inicio de una transacción de venta con arrendamiento posterior, el vendedor-arrendatario aplica los párrafos 29 al 35 de IFRS 16 al activo por derecho de uso que surge del arrendamiento posterior y los párrafos 36 al 46 de IFRS 16 al pasivo por arrendamiento que surge del arrendamiento posterior. Al aplicar los párrafos 36 al 46 de IFRS 16, el vendedor-arrendatario determina los "pagos de arrendamiento" o los "pagos de arrendamiento revisados" de tal manera que el vendedor-arrendatario no reconocería ningún importe de ganancia o pérdida relacionada con el derecho de uso que esta conserva. La aplicación de estos requisitos no impide que el vendedor-arrendatario reconozca, en resultados, cualquier ganancia o pérdida relacionada con el cese parcial o total de un arrendamiento, tal cual requiere el párrafo 46(a) de la IFRS 16.

La enmienda no prescribe requisitos de medición específicos para los pasivos por arrendamiento que surgen de un arrendamiento posterior. La medición inicial del pasivo por arrendamiento que surge de un arrendamiento posterior puede dar lugar a que el vendedor-arrendatario determine "pagos por arrendamiento" que son diferentes de la definición general de pagos por arrendamiento en el Apéndice A de IFRS 16. El vendedor-arrendatario deberá desarrollar y aplicar una política contable que da como resultado información que es relevante y confiable de acuerdo con IAS 8.

Un vendedor-arrendatario aplica la enmienda a los períodos de presentación de informes anuales que comiencen a partir del 1 de enero de 2024. Se permite la aplicación anticipada y ese hecho debe revelarse. Un vendedor-arrendatario aplica la enmienda de forma retroactiva de acuerdo con IAS 8 a las transacciones de venta con arrendamiento posterior realizadas después de la fecha de aplicación inicial (es decir, la modificación no se aplica a las transacciones de venta con arrendamiento posterior realizadas antes de la fecha de aplicación inicial). La fecha de aplicación inicial es el comienzo del período anual sobre el que se informa en el que una entidad aplicó por primera vez la norma IFRS 16.

La Entidad se encuentra evaluando el impacto que podría generar la mencionada norma una vez entre en vigencia.

IAS 7 e IFRS 7 – Revelaciones sobre acuerdos de financiación de proveedores

En mayo de 2023, el Consejo emitió enmiendas a la IAS 7 Estado de Flujos de Efectivo y la IFRS 7 Instrumentos Financieros: Información a Revelar. Las enmiendas especifican los requisitos de información a revelar para mejorar los requisitos actuales, que tienen por objeto ayudar a los usuarios de los estados financieros a comprender los efectos de los acuerdos de financiación de proveedores sobre los pasivos, flujos de efectivo y la exposición al riesgo de liquidez de una entidad.

Las enmiendas aclaran las características de los acuerdos de financiación de proveedores. En estos acuerdos, uno o más proveedores de servicios financieros pagan cantidades que una entidad adeuda a sus proveedores. La entidad acuerda liquidar esos montos con los proveedores de servicios financieros de acuerdo con los términos y condiciones de los acuerdos, ya sea en la misma fecha o en una fecha posterior a la que los proveedores de servicios financieros pagan a los proveedores de la entidad.

Las enmiendas requieren que una entidad proporcione información sobre el impacto de los acuerdos de financiación de proveedores sobre los pasivos y los flujos de efectivo, incluidos los términos y condiciones de dichos acuerdos, información cuantitativa sobre los pasivos relacionados con dichos acuerdos al principio y al final del periodo sobre el que se informa y el tipo y el efecto de los cambios no monetarios en los importes en libros de esos acuerdos. Se requiere que la información sobre esos acuerdos se presente en forma agregada a menos que los acuerdos individuales tengan términos que no son similares entre sí o que son únicos. En el contexto de las revelaciones cuantitativas de riesgo de liquidez requeridas por la IFRS 7, los acuerdos de financiación de proveedores se incluyen como un ejemplo de otros factores que podrían ser relevantes para revelar.

Las enmiendas entrarán en vigor para los períodos anuales que comiencen a partir del 1 de enero de 2024. Se permite su adopción anticipada, pero la misma deberá ser revelada. Las enmiendas brindan algunas exenciones de transición con respecto a la información comparativa y cuantitativa al comienzo del período de informe anual y las revelaciones en la información financiera intermedia.

La Entidad se encuentra evaluando el impacto que podría generar la mencionada norma una vez entre en vigencia.

IAS 21 Efectos de las Variaciones en las Tasas de Cambio – Falta de intercambiabilidad

Las enmiendas a IAS 21 Efectos de las Variaciones en las Tasas de Cambio especifican cómo una entidad debe evaluar si una moneda es intercambiable y cómo debe determinar un tipo de cambio spot cuando falta intercambiabilidad.

Se considera que una moneda es intercambiable por otra moneda cuando una entidad puede obtener la otra moneda en un plazo administrativo normal y a través de un mercado o mecanismo cambiario donde una transacción de cambio crearía derechos y obligaciones exigibles.

Si una moneda no es intercambiable por otra moneda, se requiere que una entidad estime el tipo de cambio spot en la fecha de medición. El objetivo de esta estimación es reflejar la tasa a la que tendría lugar una transacción de intercambio a la fecha de medición entre participantes del mercado bajo condiciones económicas prevalecientes. Las enmiendas señalan que una entidad puede utilizar un tipo de cambio observable sin ajuste u otra técnica de estimación.

Cuando una entidad estima un tipo de cambio spot porque una moneda no es intercambiable por otra moneda, debe revelar información que permita a los usuarios de sus estados financieros comprender cómo este hecho afecta, o se espera que afecte, el desempeño financiero, situación financiera y flujos de efectivo de la entidad.

Las enmiendas serán efectivas para los períodos anuales que comiencen a partir del 1 de enero de 2025. Se permite su adopción anticipada, pero la misma deberá ser revelada. Al aplicar las enmiendas, una entidad no puede reexpresar información comparativa.

La Entidad estima que esta enmienda no tendrá impacto en los estados financieros una vez entre en vigencia.

IFRS 10 Estados Financieros Consolidados e IAS 28 Inversiones en Asociadas y Negocios Conjuntos – venta o aportación de activos entre un inversor y su asociada o negocio conjunto

Las enmiendas a IFRS 10 Estados Financieros Consolidados e IAS 28 Inversiones en Asociadas y Negocios Conjuntos (2011) abordan una inconsistencia reconocida entre los requerimientos de IFRS 10 y los de IAS 28 (2011) en el tratamiento de la venta o la aportación de activos entre un inversor y su asociada o negocio conjunto.

Las enmiendas, emitidas en septiembre de 2014, establecen que cuando la transacción involucra un negocio (tanto cuando se encuentra en una filial o no) se reconoce toda la ganancia o pérdida generada. Se reconoce una ganancia o pérdida parcial cuando la transacción involucra activos que no constituyen un negocio, incluso cuando los activos se encuentran en una filial.

La fecha de aplicación obligatoria de estas enmiendas está por determinar debido a que el IASB está a la espera de los resultados de su proyecto de investigación sobre la contabilización según el método de participación patrimonial. Estas enmiendas deben ser aplicadas en forma retrospectiva y se permite la adopción anticipada, lo cual debe ser revelado.

La Entidad se encuentra evaluando el impacto que podría generar la mencionada norma una vez entre en vigencia.

f) Hipótesis de negocio de puesta en marcha

La Administración de Liberty Compañía de Seguros Generales S.A. estima que la Sociedad no tiene incertidumbres significativas, eventos subsecuentes significativos, o indicadores de deterioro fundamentales que pudieran afectar la hipótesis de empresa en marcha a la fecha de presentación de los presentes estados financieros anuales.

g) Reclasificaciones

La Compañía no ha efectuado reclasificaciones en sus estados financieros anuales al 31 de diciembre de 2023.

h) Cuando una entidad no aplique un requerimiento establecido en NIIF

Los presentes Estados Financieros han sido preparados de acuerdo a Normas Internacionales de Información Financiera (NIIF), y normas e instrucciones específicas impartidas por la CMF. Las cuales priman sobre las primeras en caso de discrepancia.

i) Ajustes a periodos anteriores y otros cambios contables

Al 31 de diciembre 2023, la compañía no ha realizado ajuste a periodos anteriores ni otros cambios contables a los estados financieros.

NOTA 3

Políticas contables

A continuación, la compañía detalla las políticas contables aplicadas para la presentación de sus estados financieros:

3.1	Bases de consolidación
3.2	Diferencia de cambio
3.3	Combinación de negocios
3.4	Efectivo y equivalente de efectivo
3.5	Inversiones financieras (indicar detalladamente el criterio de clasificación en cada una de estas categorías)
3.6	Operaciones de cobertura
3.7	Inversiones seguros cuenta única de inversión
3.8	Deterioro de activos
3.9	Inversiones inmobiliarias
3.9.a	Propiedades de inversión
3.9.b	Cuentas por cobrar leasing
3.9.c	Propiedades, plantas y equipos
3.10	Intangible
3.11	Activos no corrientes mantenidos para la venta
3.12	Operaciones de seguro
3.12.a	Primas (reconocimiento de ingreso por primas seguro directo, reaseguro cedido, reaseguro aceptado; coaseguro)
3.12.b	Otros activos y pasivos derivados de los contratos de seguro y reaseguro.
3.12.b.i	Derivados implícitos en contratos de seguro
3.12.b.ii	Contratos de seguro adquiridos en combinaciones de negocios o cesiones de cartera
3.12.b.iii	Gastos de adquisición
3.12.c	Reservas técnicas
3.12.c.i	Reserva de riesgo en curso
3.12.c.ii	Reserva rentas privadas
3.12.c.iii	Reserva matemática
3.12.c.iv	Reserva Seguro Invalidez y Supervivencia (SIS)
3.12.c.v	Reserva de rentas vitalicias
3.12.c.vi	Reserva de siniestros (siniestros por pagar, liquidados y no pagados, en proceso de liquidación y ocurridos y no reportados)
3.12.c.vii	Reserva de insuficiencia de prima
3.12.c.viii	Reserva de adecuación de pasivos
3.12.c.ix	Otras reservas técnicas
3.12.c.x	Participación del reaseguro en las reservas técnicas
3.12.d	Calce
3.13	Participación en empresas relacionadas
3.14	Pasivos financieros
3.15	Provisiones
3.16	Ingresos y gastos de inversiones

3.16.a	Activos financieros a valor razonable
3.16.b	Activos financieros a costo amortizado
3.17	Costo por Intereses
3.18	Costo de Siniestros
3.19	Costos de Intermediación
3.20	Transacciones y Saldos en Moneda Extranjera
3.21	Impuesto Renta e impuesto Diferido
3.22	Operaciones Discontinuas
3.23	Otras

3.1 BASES DE CONSOLIDACIÓN

La Compañía no posee filiales ni entidades de cometidos específicos, sobre las cuales posea control, tampoco tiene acuerdo contractual para negocios conjuntos con otras entidades y por tanto no debe efectuar consolidación con ninguna sociedad.

3.2 DIFERENCIA DE CAMBIO

La Administración de la Compañía ha definido como "moneda funcional" el peso chileno. Consecuentemente, las operaciones en otras divisas distintas del peso chileno y aquellas operaciones efectuadas en unidades reajustables, tales como la UF, UTM, etc., se considerarán denominadas en "moneda extranjera" y/o "unidades reajustables", respectivamente y se registrarán según los tipos de cambio y/o los valores de cierre vigentes en las fechas de las respectivas operaciones.

Las transacciones "moneda extranjera" y/o "unidades reajustables" son convertidas a la moneda funcional utilizando la tasa de cambio y/o los valores respectivos a la fecha de la transacción, o sea los ingresos, gastos y flujos de efectivos generados en estas transacciones se presentan en los estados de resultados y de flujo de efectivo a la tasa de cambio histórica de cada transacción.

Los activos y pasivos monetarios denominados en moneda extranjera a la fecha del Estado de Situación Financiera son reconvertidos a la moneda funcional según la tasa de cambio a la fecha.

Los activos y pasivos no monetarios denominados en moneda extranjera son mantenidos en moneda funcional a la tasa de cambio histórica.

Los ajustes por variaciones de los activos y pasivos expresados en moneda reajustables distinta al peso (\$), como por ejemplo UF,

UTM, UD, UTA, etc. y los ajustes por variaciones de aquellas partidas expresadas en peso y reajustadas por IPC, deberán ser registrados en resultados en la cuenta "Utilidad (Pérdida) por Unidades Reajustables". Las ganancias o pérdidas por conversión de moneda extranjera en partidas monetarias son registradas en resultados, en la cuenta utilidad y/o pérdida de cambio neta denominada "Diferencia de cambio".

3.3 COMBINACIÓN DE NEGOCIO

La Compañía no ha realizado operaciones definidas como combinación de negocios.

3.4 EFECTIVO Y EFECTIVO EQUIVALENTE

Efectivo: Corresponde a los saldos mantenidos en caja y bancos al cierre del ejercicio.

Efectivo equivalente: corresponde a inversiones de corto plazo (90 días) de alta liquidez y que son fácilmente convertibles en efectivo y que están sujetos a un riesgo poco significativo de cambios en su valor.

Estado de flujo de efectivo: el estado de flujo de efectivo ha sido preparado en base al método directo, y se confecciona de acuerdo a las instrucciones establecidas por la CMF, en su Circular N° 2022, del 17 de mayo del 2011 y modificaciones posteriores. En la preparación del estado de flujos de efectivo, se utilizan las siguientes definiciones: Flujos de efectivo: Entradas y salidas de dinero en efectivo en caja y bancos, y/o equivalentes de efectivo; entendiendo por éstos las inversiones a corto plazo de gran liquidez y bajo riesgo de alteraciones en su valor.

Flujos operacionales: flujos de efectivo y/o equivalentes de efectivo originados por las operaciones normales, que constituyen la principal fuente de ingresos y egresos de la actividad de seguros.

Flujos de inversión: flujos de efectivo y equivalentes de efectivo originados en la adquisición, enajenación o disposición por otros medios de activos de largo plazo y otras inversiones no incluidas en el efectivo y equivalentes de efectivo de la Compañía.

Flujos de financiamiento: flujos de efectivo y equivalentes de efectivo originados en aquellas actividades que producen cambios en el tamaño y composición del patrimonio neto, y de los pasivos que no forman parte de los flujos operacionales. Se registran también en este grupo, los pagos a favor de los accionistas por concepto de dividendos.

3.5 INVERSIONES FINANCIERAS

La Compañía clasifica las inversiones financieras en instrumentos de deuda a Valor Razonable con Cambios en Otros Resultados Integrales.

a) Activos Financieros a Valor Razonable con Cambio en Otros Resultados Integrales: un activo financiero es clasificado a valor razonable con cambio en otros resultados integrales, si es adquirido principalmente con el propósito de su negociación (venta o recompra en el corto plazo) o es parte de una cartera de inversiones financieras identificables, que son administradas en conjunto y para las cuales existe evidencia de un escenario real reciente de realización de beneficios de corto plazo.

b) Reconocimiento, Baja y Medición: las compras y ventas de inversiones en forma regular se reconocen en la fecha de la transacción, la fecha en la cual la Compañía se compromete a comprar o vender la inversión. Los activos financieros se reconocen inicialmente al valor razonable. Los costos de transacción, en el caso de inversiones financieras a valor razonable con cambios en otros resultados integrales, se imputan a gasto en el estado de resultados cuando se incurre en ellos, y se registran como parte del valor inicial del instrumento en el caso de inversiones financieras medidas a costo amortizado. Los costos de transacción son costos en los que se incurre para adquirir inversiones financieras. Ellos incluyen honorarios, comisiones y otros conceptos vinculados a la operación; pagados a agentes, asesores, corredores y operadores.

Con posterioridad al reconocimiento inicial, todas las inversiones financieras a valor razonable con cambios en otros resultados integrales, son medidas al valor razonable. Las ganancias y pérdidas que surgen de cambios en el valor razonable son presentadas en el Patrimonio bajo la línea "Otros Ajustes" y en el Estado de Cambio en el Patrimonio dentro del rubro "Otros Ajustes, Resultado en Activos Financieros" en el período en que se originan.

Los intereses y reajustes sobre inversiones financieras a valor razonable con efecto en resultados, se reconocen en el estado de resultados bajo la línea "Inversiones Financieras" dentro del rubro "Resultado Neto de Inversiones Devengadas". Las inversiones financieras se dan de baja contablemente cuando los derechos a recibir flujos de efectivo de parte de éstas han expirado o la Compañía ha transferido sustancialmente todos los riesgos y beneficios asociados a su propiedad.

c) Estimación del Valor Razonable: la Compañía no presenta modelos propios de valorización para determinar el valor razonable de sus inversiones financieras y, por tanto, en conformidad con la Norma de Carácter General N° 311 y modificaciones posteriores de la Comisión para el Mercado Financiero, se sujeta a las siguientes normas de valorización a valor razonable: Renta Fija Nacional Para los instrumentos de renta fija nacional se entiende por valor de mercado a la fecha de cierre, el valor presente resultante de descontar los flujos futuros del título, a la Tasa Interna de Retorno ("TIR") de mercado del instrumento a esa fecha, la cual corresponde a los precios entregados por el proveedor de precios Risk América que ha sido elegido como el proveedor oficial de la Asociación de Aseguradores de Chile en el marco de la NCG N°401 del 18 de diciembre de 2015 de la CMF. En caso que un determinado título no aparezca en el Vector de Precios antes señalado, se utiliza como TIR de mercado, la tasa implícita en la transacción bursátil del instrumento que se haya efectuado dentro de los seis meses anteriores a la fecha de cierre. De no existir transacciones en dicho plazo, se utiliza como TIR de mercado, la Tasa Interna de Retorno Media (TIRM), real anual, por tipo de instrumento y plazo, correspondiente al mes de cierre del Estado Financiero, informado por la Bolsa de Comercio de Santiago, según lo indica la NCG N° 311 del 28 de junio de 2011, de la CMF. En caso que no existan transacciones del instrumento en el último mes, se considera como valor de mercado, el valor presente del instrumento descontado a la TIR de otro instrumento de similares características, en términos de plazo, perfil de pagos, y categoría de riesgo, que a juicio de la Compañía sea representativo de la tasa de mercado del instrumento mantenido por ésta.

La Compañía no clasifica inversiones en instrumentos de deuda a costo amortizado.

3.6 OPERACIONES DE COBERTURA

Al 31 de diciembre de 2023 la Compañía no ha efectuado operaciones de cobertura.

3.7 INVERSIONES SEGUROS CUENTA ÚNICA DE INVERSIÓN (CUI)

La Compañía por ser del primer grupo (Seguros Generales) no mantiene Inversiones Seguros Cuenta Única de Inversión (CUI).

3.8 DETERIORO DE ACTIVO

Un activo financiero es evaluado en cada fecha de balance para determinar si existe evidencia objetiva de deterioro. Un activo financiero está deteriorado si existe evidencia objetiva que uno o más eventos han tenido un efecto negativo en los flujos de efectivo futuros del activo. La Compañía calcula el deterioro de los activos de acuerdo a las siguientes agrupaciones:

Deterioro de activos financieros: la Compañía reconoce al cierre de cada periodo una corrección de valor por pérdidas crediticias esperadas sobre los activos financieros de acuerdo con lo establecido por el numeral 5.5 (Deterioro de Valor) de la IFRS 9.

Los requerimientos de IFRS 9 se basan en un modelo de pérdida crediticia esperada y reemplaza el modelo de pérdidas incurridas de IAS 39. El principio fundamental de este modelo es reflejar el patrón general de deterioro o mejoría en la calidad crediticia del instrumento financiero. La pérdida crediticia esperada ha sido definida según el siguiente modelo: pérdidas esperadas en 12 meses. Se estiman las pérdidas de un activo financiero como consecuencia de eventos de crédito (ej. default) que se producirán en los próximos 12 meses, considerando únicamente la probabilidad de que tal evento se pueda producir en los próximos 12 meses a partir de la fecha de los estados financieros.

Intangibles, propiedad, planta y equipo: se calcula de acuerdo a lo establecido en NIC 36, la Compañía estima si existen indicios de que los elementos del rubro han sufrido una pérdida de valor. Si existen tales indicios, se estima el valor recuperable del activo. En el caso de los activos que no se encuentren en condiciones de uso y de los intangibles con vida útil indefinida la estimación del valor recuperable es realizada con independencia de la existencia de indicios de deterioro. Si el valor en libros excede el importe recuperable, se reconoce una pérdida por este exceso, reduciendo el valor libro del activo hasta su valor recuperable. Este proceso se efectúa anualmente.

Deudores por prima: Se calcula de acuerdo a lo establecido en la Circular N°1.499 y modificación posterior de la CMF. Se realiza la provisión dependiendo si la prima está respaldada por documentos o no, si tiene especificación de pago y por la antigüedad de la deuda.

Siniestros por cobrar a reaseguradores: se calcula de acuerdo a la Circular N°848 de la CMF, emitida en enero de 1989, esto es, si al cabo de 6 meses, contados desde que el reasegurador, según contrato debía cancelar a la Compañía, mantiene la deuda, se debe provisionar el 100% de la suma adeudada.

Deudores por operaciones de coaseguro: se aplica de acuerdo a lo establecido en la NCG N°322 de la CMF para las compañías que no presentaron modelos de provisión propios, la que establece que se debe aplicar la normativa de la Circular N°1.499 del mismo organismo.

Participación de reaseguros: para efectos de analizar el posible deterioro de los activos de reaseguro, se consideran los siguientes antecedentes: Clasificación de Riesgo del reasegurador. Es un antecedente objetivo de la capacidad de cumplimiento futuro de sus compromisos asumidos. Pero en concordancia con lo señalado en la IFRS N°9, una mera baja en la clasificación de riesgo no es, por sí sola, una evidencia de deterioro, aunque sí pudiera ser utilizada cuando se considere en conjunto con otra información disponible. Sin embargo, además se desprende que un evento desfavorable, puntual y de magnitud relevante, que afecte al reasegurador, podrá asimilarse como un indicador de deterioro, aun cuando todavía no sea visible un cambio en su clasificación de riesgo, por ejemplo, un evento catastrófico, tal como un desastre natural, que apenas ocurrido hiciese prever que podría comprometer la solvencia del reasegurador.

Todas las pérdidas por deterioro son reconocidas en resultados. La reversión de una pérdida por deterioro ocurre sólo si ésta puede ser relacionada objetivamente con un evento ocurrido después de que fue reconocida.

3.9 INVERSIONES INMOBILIARIAS

a) Propiedades de inversión

Las inversiones inmobiliarias de la Compañía incluyen aquellas propiedades (terrenos, edificios y otras construcciones, considerados en su totalidad o en parte, o ambos) que se tienen para ser explotados en régimen de arrendamiento, o para obtener una plusvalía en su venta como consecuencia de los incrementos que se produzcan en el futuro en sus respectivos precios de mercado.

La depreciación será determinada, aplicando el método lineal, sobre el costo de las propiedades de inversión menos su valor residual, entendiéndose que los terrenos sobre los que se encuentran

construidos los edificios y otras construcciones tienen una vida útil indefinida y que, por tanto, no son objeto de depreciación.

La depreciación de cada período se registrará contra el resultado del período y será calculada en función de los años de la vida útil estimada de las diferentes inversiones inmobiliarias.

La utilidad o pérdida resultante de la enajenación de una inversión inmobiliaria se calculará como la diferencia entre el precio de venta y su valor libro, y se reconocerá en la cuenta de resultados.

El valor razonable de las propiedades de inversión deberá ser revelado en notas a los Estados Financieros. Este valor razonable se determinará según la tasación practicada por un experto.

Para efectos de la valorización de las inversiones inmobiliarias nacionales compuesta por propiedades de inversión, la Compañía aplica la norma de Carácter General N° 316 la que establece la medición al menor valor entre:

a) El costo corregido por inflación, deducida la depreciación acumulada, calculada de acuerdo a las Normas del Colegio de Contadores de Chile A.G., y

b) El valor de la tasación comercial, que corresponderá al menor de dos tasaciones, efectuadas de acuerdo a la Norma de Carácter General N° 316.

En caso de constatarse una plusvalía en las inversiones inmobiliarias, no estarán sujetas a ningún ajuste contable, reflejándose en revelaciones ese mayor valor producto de la tasación.

En caso de ser menor el valor de tasación que el valor costo corregido menos depreciación acumulada, la Compañía deberá realizar un ajuste por la diferencia mediante una provisión con cargo a resultados que se mantendrá hasta que se realice una nueva tasación, fecha en que se tendrá que reversar y constituir una nueva, si corresponde.

b) Cuentas por cobrar leasing

La Compañía valoriza las cuentas por cobrar leasing que corresponden a los bienes raíces que se encuentran otorgados con opción de venta, según lo señalado en la norma de carácter general N° 316. La Compañía no posee bienes entregados en leasing.

c) Propiedades de Uso Propio

Las propiedades de uso propio de la Compañía se registran al costo inicial, el que incluye, el precio de adquisición y todos los costos directamente relacionados con el activo en las condiciones necesarias para que pueda operar de la forma prevista por la Compañía. Las vidas útiles estimadas y el método de depreciación, son revisados en cada fecha de reporte, reconociendo los efectos por cualquier cambio en las estimaciones de manera prospectiva. Los gastos menores periódicos de mantenimiento, conservación y reparación, se imputan a resultados, como costo del ejercicio en que se incurrían.

Los costos de adiciones y mejoras, que son aquéllos en que se incurre con el objeto específico de extender significativamente la vida útil, o incrementar significativamente la capacidad productiva o eficiencia original del bien, se capitalizarán como mayor costo de los correspondientes bienes.

Posterior al reconocimiento inicial, las propiedades de uso propio se valorizan, al menor valor entre el “costo corregido por inflación”, deducida la depreciación acumulada, calculada de acuerdo a las normas del colegio de contadores de Chile A.G. y el valor de la tasación comercial, que corresponde al menor de dos tasaciones efectuadas conforme a las instrucciones de la Norma de Carácter General N°316 emitida por la CMF.

En caso que el valor de la tasación comercial, sea mayor que el “valor costo corregido” menos la depreciación acumulada, los bienes raíces no están sujetos a ningún ajuste contable, reflejándose en revelaciones ese mayor valor producto de la tasación. En caso de ser menor el valor de tasación que el valor costo corregido, menos la depreciación acumulada, la Compañía debe realizar un ajuste por la diferencia mediante una provisión con cargo a resultado que se mantiene hasta que se realice una nueva tasación, fecha en que se tiene que reversar y constituir una nueva, si corresponde.

Las propiedades de uso propio, excluidos los terrenos, se deprecian linealmente en los años de vida útil estimada, que corresponde a:

Categoría Activo	Rango de Años
Edificios	Entre 60 y 80 años
Terrenos	Indefinida

d) Muebles y Equipos de Uso Propio

Los muebles y equipos de uso propio de la Compañía, son valorizados al costo, menos, depreciaciones y pérdidas por deterioro acumulado. En el costo se incluye el precio de adquisición más impuestos indirectos no recuperables, más todos los costos directamente atribuibles a la ubicación del activo en el lugar y en las condiciones necesarias para que pueda operar. La depreciación es reconocida en el Estado de Resultado Integral en base al método de depreciación lineal en base la vida útil de cada grupo de activos. La vida útil estimada, que corresponde a los muebles y equipos de uso propios se resume en la siguiente tabla:

Categoría Activo	Rango de Años
Equipos Computacionales	3 años
Vehículos	Entre 3 a 5 años
Muebles y Útiles	3 años
Instalaciones Fijas	Entre 5 a 10 años

3.10 ACTIVOS INTANGIBLES

Los activos intangibles distintos a goodwill, son registrados al costo, menos su amortización acumulada y el monto acumulado de las partidas por deterioro. Los activos intangibles generados internamente, excluyendo los costos de desarrollo computacional, no son capitalizados y el gasto es reflejado en el estado de resultados, en el período en que se incurrían. Las vidas útiles de los activos intangibles son señaladas como finitas. Los activos intangibles con vidas finitas, son amortizados durante la vida útil económica y su deterioro es evaluado cada vez que existen indicadores que el activo intangible puede estar deteriorado. El período de amortización y el método de amortización de un activo intangible con vida útil finita son revisados por lo menos al cierre de cada ejercicio financiero.

a) Costos de adquisición y desarrollo de programas computacionales: Los activos intangibles son registrados al costo menos su amortización acumulada y el monto acumulado de las partidas por deterioro. Los activos intangibles generados internamente, excluyendo los costos de desarrollo, no son capitalizados y el gasto es reflejado en el estado de resultados en el período en que se incurrían.

b) Costos de investigación y desarrollo: Los gastos relacionados con la investigación en programas informáticos internos se reconocen como gasto cuando se incurre en ellos. Las amortizaciones son calculadas bajo el método lineal, mediante la distribución del costo de adquisición, menos, el valor residual estimado y los años de vida útil estimada.

Las amortizaciones son calculadas bajo el método lineal, mediante la distribución del costo de adquisición menos el valor residual estimado y los años de vida útil estimada. Los plazos de amortización para los activos intangibles son los siguientes:

Categoría Activo	Rango de Años
Programas Informáticos	3 años
Licencias y Software	3 años
Otros Intangibles	3 años

3.11 ACTIVOS NO CORRIENTES MANTENIDOS PARA LA VENTA

Corresponde informar el monto invertido en activos no corrientes que la compañía desea enajenar dentro del año o ha tenido que reclasificar por algún objetivo específico, según lo señalado en la NIIF 5 o la que la reemplace. Se excluyen de esta cuenta, los bienes raíces, ya que estos deben clasificarse en inversión inmobiliaria, cuenta 5.12.00.00. de acuerdo a la Circular 2022 emitida por la CMF.

3.12 OPERACIONES DE SEGURO

a) Primas (Reconocimiento de Ingreso por Primas Seguro Directo, Reaseguro Cedido, Reaseguro Aceptado; Coaseguro).

La Compañía reconoce sus ingresos por primas sobre la base de devengado, en conformidad con lo establecido en la Circular N° 1.499 y su modificación posterior mediante Circular N° 1.559.

A partir del mes de Mayo 2023, la Compañía incorpora en sus Estados Financieros el método de cálculo Actuarial aprobado por la CMF, para aquellas pólizas con fecha de emisión tardía al cierre de los estados financieros.

a.1 Intereses sobre primas

Corresponde a los intereses devengados por seguros contratados, documentados en cuotas a los cuales se le aplica una tasa de interés que refleja el crédito otorgado al asegurado.

a.2 Reaseguro Cedido

El reaseguro cedido se reconoce con cargo a resultado, cuando los seguros son contratados y estos se encuentran amparados por contratos de reaseguro.

a.3 Reaseguro Aceptado

El reaseguro aceptado se reconoce con cargo a resultado, cuando la Compañía recibe seguros contratados por otra, estando estos amparados por contratos de reaseguro, en el cual la Compañía tiene el carácter de aceptante.

a.4 Coaseguro

Cuando la Compañía es líder en un contrato de coaseguro, reconoce el ingreso en base a su participación en dicho contrato.

Cuando la Compañía no es líder (partícipe), reconoce el ingreso por el total de la póliza recibida.

a.5 Descuento Reaseguro Cedido

Para los contratos de reaseguro con inicio de vigencia a partir de 01 de enero de 2015, el descuento cesión de reaseguro se reconocerá de acuerdo a lo siguiente:

Se debe reconocer inmediatamente en resultados la parte del descuento de cesión equivalente al costo de adquisición directo como porcentaje de la prima directa, aplicado sobre la prima cedida, el reconocimiento en resultados de la diferencia entre el descuento de cesión y el costo de adquisición por la porción cedida, debe diferirse constituyendo un pasivo denominado “ingresos anticipados por operaciones de seguros”. El descuento de cesión no ganado se reconocerá en resultados en forma proporcional a la cobertura de reaseguro devengada, siguiendo los criterios de cálculo de la RRC según Norma de Carácter General N° 359.

b) Otros Activos y Pasivos Derivados de los Contratos de Seguros y Reaseguro.

i. Derivados implícitos en contratos de seguro

Los contratos de seguros suscritos por la Compañía, no contienen ninguna clase de derivados implícitos.

ii. Contratos de Seguro Adquiridos en Combinaciones de Negocios o cesiones de cartera

Compañía no tiene este tipo de contratos de seguros.

iii. Gastos de adquisición

Los gastos de adquisición son reconocidos directamente en resultados sobre base devengada. La Compañía considera como costo de adquisición exclusivamente las comisiones de intermediación y aquellos costos directos asociados a la venta del seguro.

c) Reservas Técnicas.

i. Reserva de Riesgos en Curso

La Compañía reconoce la reserva de riesgo en curso (RRC) por la proporción de prima no ganada en función de la proporción de la cobertura futura a ser otorgada. En aquellos casos en los cuales la cobertura se distribuya uniformemente se toma como referencia la proporción de vigencia a transcurrir. Dicha proporción de vigencia se efectúa de acuerdo al método de numerales diarios, que se calcula considerando los días de vigencia futura de la póliza a la fecha de cálculo respecto de los días totales de vigencia misma, como lo señala la NCG N° 306 y sus modificaciones posteriores (NCG N° 404).

El reconocimiento es al momento de la aceptación del riesgo y el reconocimiento de la prima asociada a éste, aun cuando la vigencia del seguro no haya comenzado (inicio de vigencia en una fecha futura). No obstante lo anterior, durante el período que medie entre la aceptación del riesgo y el inicio de la vigencia del seguro, se pueden descontar los costos de adquisición que correspondan.

De acuerdo a la norma de carácter general N° 306 y sus modificaciones posteriores (NCG N° 404), para la determinación de la RRC la Compañía descuenta de la prima los costos de adquisición que son asociables directamente a la venta del seguro, siendo este no superior al 30% de dicha prima.

La Norma de Carácter General N° 306 y sus modificaciones posteriores (NCG N° 404), para el cálculo de esta reserva tiene las siguientes excepciones:

Seguro de terremoto y tsunami

En forma excepcional para los seguros que cubran los riesgos de terremoto y tsunami, y considerando el carácter catastrófico de este riesgo y la existencia de la reserva catastrófica de terremoto, la Compañía no aplica la regla general y constituye RRC considerando

para este efecto el plazo de pago de prima establecida en la póliza respectiva. Esto es, tratándose de pólizas con pago mensual la Compañía constituye RRC tomando como periodo de vigencia un mes.

Para las pólizas cuyo inicio de vigencia fuese con anterioridad al 1 de enero de 2012 la Compañía no ha aplicado la opción voluntaria dispuesta en la norma de carácter general N° 306 y sus modificaciones posteriores (NCG N° 404), por tanto ha valorizado la reserva riesgo en curso en base al 80% de la prima retenida no ganada.

ii. Reserva Rentas Privadas

Esta nota no aplica para las Compañías de Seguros Generales.

iii. Reserva Matemática

Esta nota no aplica para las Compañías de Seguros Generales.

iv. Reserva Seguro Invalidez y Supervivencia (SIS)

Esta nota no aplica para las Compañías de Seguros Generales.

v. Reserva de Rentas Vitalicias

Esta nota no aplica para las Compañías de Seguros Generales.

vi. Reserva de Siniestros (Siniestros por pagar, liquidados y no pagados, en proceso de liquidación y ocurridos y no reportados)

La reserva de siniestro está constituida, por la obligación de la Compañía, por los siniestros ocurridos a la fecha de los Estados Financieros. Esta obligación se registra sin considerar descuento alguno por responsabilidad de los reaseguradores. Dicha responsabilidad se contabiliza como activo de la Compañía, sujeta a aplicación del concepto de deterioro, conforme a las normas generales de IFRS y a las normas específicas de la CMF. La constitución de la Reserva de Siniestros, además incorpora los gastos de liquidación, de los mismos, a fin de reflejar efectivamente el gasto total en que incurra la Compañía por las obligaciones derivadas del contrato de seguros. Esta reserva de siniestros no considera los recuperos, salvatajes, o subrogaciones a las que tenga derecho la Compañía, de acuerdo al contrato de seguros. Dichas partidas solo deben reconocerse como activo, al momento del traspaso efectivo de la propiedad a la Compañía.

De acuerdo a lo anterior, la reserva de siniestros se determina para los siniestros reportados y siniestros ocurridos, pero no reportados (OYNR), conforme a lo siguiente:

- Siniestros Reportados: esta Reserva se determina utilizando el criterio de la mejor estimación del costo del siniestro, clasificándose en Siniestros Liquidados y No Pagados, Siniestros Liquidados y controvertidos por el asegurado y Siniestros en proceso de Liquidación. Además, se considera dentro de los Siniestros en Proceso de Liquidación los siniestros Detectados y no reportados según lo señala la Norma de Carácter General N°306 y sus modificaciones.
- Siniestros Ocurridos, pero no Reportados: Se determina utilizando el método estándar de aplicación general, que corresponde al método de desarrollo de Siniestros Incurridos, también llamado "Método de los Triángulos de siniestros Incurridos", y para aquellos ramos en que no se cuente con suficiente masa crítica o bien carezca de información estadística suficiente para el análisis, se optará por otras metodologías como es método simplificado y el transitorio, como lo señala la Norma de Carácter General N°306 y sus modificaciones posteriores de la CMF.

vii. Reserva Catastrófica de Terremoto

Esta reserva se constituye en forma adicional a la RRC y se determina teniendo como base los montos asegurados retenidos en seguros otorgados que cubran el riesgo de terremoto que se encuentren vigentes, al cierre de los estados financieros. Esta reserva corresponde a la suma de la prioridad, más aquellos montos descubiertos a cargo de la cedente que excedan el límite superior de los contratos de exceso de pérdida catastrófica y que no superen las pérdidas máximas probables (PML), establecida en la Norma 306 y sus modificaciones posteriores (NCG N° 404) de la CMF, ponderada por un coeficiente de seguridad igual a 1.1 y sumado a la mitad del costo de reinstalación de la cobertura cuando este costo no ha sido previamente pagado por la compañía.

viii. Reserva de Insuficiencia de Prima

El objeto de esta reserva es medir si la reserva técnica basada en la prima no devengada es suficiente y acorde a la estimación actual del riesgo y de los gastos asociados, y se determina sobre la base del concepto de "combined ratio" que relaciona los egresos técnicos de la compañía con la prima reconocida para hacer frente a los mismos utilizando información histórica contenida en los estados financieros.

Este análisis de suficiencia es un concepto neto de reaseguro, esto es, en este caso si se reconoce el riesgo cedido al reasegurador para efectos de su cálculo.

ix. Reserva Adicional por Test de Adecuación de Pasivos

De acuerdo a la Norma de Carácter General N° 306 y sus modificaciones posteriores (NCG N° 404), cuando la compañía efectúe el test de suficiencia de prima (TSP) señalado en esta norma, y aun cuando dicho test no resulte en la constitución de una reserva de insuficiencia de prima, la compañía deberá evaluar si este test cumple con los requisitos para ser considerado en reemplazo del TAP. En tal caso, no será necesaria la realización del TAP.

Para la evaluación de los distintos parámetros que intervienen en la prima y están contenidos en el combined ratio, se ha evaluado los resultados históricos del TSP, así como los índices técnicos y financieros contenidos en dicho test; se incorporan variables asociadas a siniestros como el Coste medio y en el caso del portafolio la Prima media suscrita por unidad de riesgo. La evaluación histórica con observación de la tendencia actual y con supuestos asociados a situaciones realistas nos permite la proyección de resultados con cierto grado de confianza.

Los resultados históricos del TSP presentan una tendencia estable, al igual que los indicadores de Siniestros y Portafolio, esto nos permite estimar a corto plazo una estabilidad en los resultados. Igualmente, la compañía viene monitoreando continuamente los resultados, como también los distintos índices financieros y técnicos, de manera de realizar oportunamente los ajustes que corresponda en los parámetros que presente alguna desviación.

x. Otras Reservas Técnicas

De acuerdo a la normativa vigente, la Compañía no reconoce reservas técnicas distintas de las establecidas por la Norma de Carácter General N° 306 y sus modificaciones posteriores (NCG N° 404), detalladas anteriormente.

xi. Participación del Reaseguro en las Reservas Técnicas

Las reservas técnicas se calculan sin descontar reaseguros, en el caso de existir cesión de riesgos en reaseguro se reconocerá un activo por dicha cesión cuya metodología de constitución y reconocimiento es consistente con la aplicada en la constitución de cada una de las reservas técnicas establecidas por la Norma de Carácter General N° 306 y sus modificaciones posteriores (NCG N° 404).

Este activo está sujeto a la aplicación del concepto de deterioro que requiere evaluar la existencia de indicios y la constitución de evidencia objetiva que pudieran afectar el valor del activo reconocido.

d) Calce

La Compañía no mantiene Calce al 31 de Diciembre de 2023.

3.13 PARTICIPACIÓN EN EMPRESAS RELACIONADAS

La Compañía no mantiene participaciones en Empresas Relacionadas.

3.14 PASIVOS FINANCIEROS

Los pasivos financieros se reconocen inicialmente, a su valor razonable, neto de los costos en que se haya incurrido en la transacción. Posteriormente, se valorizan a su costo amortizado y cualquier diferencia entre los fondos obtenidos (netos de los costos necesarios para su obtención) y el valor de reembolso, se reconoce en el estado de resultados durante la vida de la deuda de acuerdo con el método de la tasa de interés efectiva.

Las obligaciones financieras se clasifican como pasivos corrientes a menos que la Compañía tenga un derecho incondicional a diferir su liquidación durante al menos doce meses después de la fecha del balance.

3.15 PROVISIONES

La obligación presente legal o implícita existente a la fecha de los Estados Financieros, surgida como consecuencia de sucesos pasados de los que pueden derivarse perjuicios patrimoniales probables para la Compañía, cuyo monto y momento de cancelación son inciertos, se registran en el estado de situación financiera como provisiones por el valor actual del monto más probable que la Compañía estima que tiene que desembolsar para cancelar la obligación. Las provisiones se cuantifican teniendo en consideración la mejor información disponible en la fecha de la emisión de los Estados Financieros, sobre las consecuencias del suceso en el que trae su causa y son nuevamente estimadas en cada cierre contable posterior.

a) Provisiones y Pasivos Contingentes

Las provisiones son pasivos en los que existe incertidumbre acerca de su cuantía o vencimiento. Estas provisiones se reconocen en el balance cuando se cumplen los siguientes requisitos en forma copulativa:

i. Es una obligación actual como resultado de hechos pasados y,

ii. A la fecha de los Estados Financieros es probable que la Compañía tenga que desprenderse de recursos para cancelar la obligación y la cuantía de estos recursos puedan medirse de manera fiable.

Un activo o pasivo contingente es toda obligación surgida de hechos pasados cuya existencia queda confirmada sólo si llegan a ocurrir uno o más sucesos futuros inciertos y que no están bajo el control de la Compañía.

b) Provisiones de Beneficios al Personal

El costo anual de vacaciones y otros beneficios al personal son reconocidos en los Estados Financieros sobre base devengada.

c) Indemnización por Años de Servicio

La Compañía no tiene pactado ningún beneficio por este concepto con su personal, en consecuencia, no se han provisionado valores por dicho concepto.

Las provisiones son reconocidas cuando la Compañía tiene una obligación jurídica actual o constructiva como consecuencia de acontecimientos pasados, cuando se estima que es probable que algún pago sea necesario para liquidar la obligación y cuando se puede estimar adecuadamente el importe de esa obligación. La Compañía reconoce el gasto por concepto de vacaciones del personal y son registradas sobre la base devengada. Este beneficio corresponde a todo el personal y es registrado a su valor nominal.

d) NIC 19

Al 31 de Diciembre 2023, "La Compañía efectuó el estudio, análisis y valuación de sus beneficios de largo plazo al personal, conforme a las definiciones establecidas en la NIC-19. El principal beneficio evaluado corresponde a las indemnizaciones por años de servicios en caso de

desvinculación, las cuales se encuentran pactadas en los respectivos contratos vigentes.

El pasivo reconocido es determinado usando valuaciones actuariales mediante la aplicación del Método de la Unidad de Crédito Proyectada. Las valuaciones actuariales involucran suposiciones respecto de tasas de descuento, futuros aumentos de sueldo, tasas de rotación de empleados y tasas de mortalidad, entre otros. Debido a la naturaleza de largo plazo de estos planes, tales estimaciones están sujetas a incertidumbre. La Sociedad revalida al final de cada año los parámetros de cálculo, adoptando los más apropiados de acuerdo a las condiciones financieras de mercado y experiencia demográfica propia.

El costo de los beneficios a los empleados se determina descontando los flujos de salida de efectivo estimados, a una tasa de interés de mercado para instrumentos de deuda de largo plazo próximos al plazo de vencimiento de la obligación. Los cambios en la provisión se reconocen en resultados en el período en que se incurren, las utilidades y pérdidas actuariales se reconocen de inmediato en el estado de otros resultados integrales.

3.16 INGRESOS Y GASTOS DE INVERSIONES

a) Activos Financieros a Valor Razonable

La Compañía registra los ingresos asociados a activos financieros a valor razonable, sobre base devengada, de acuerdo al valor de mercado que tengan dichas inversiones, a la fecha de cierre de los Estados Financieros, y el valor libro de las mismas. Los gastos asociados, son reconocidos sobre base devengada, de acuerdo a los contratos u obligaciones que posea la Compañía.

b) Activos Financieros a Costo Amortizado

La Compañía no registra inversiones clasificadas a costo amortizado.

3.17 COSTO DE SINIESTROS

La Compañía registra el costo de siniestros, de acuerdo a la ocurrencia y devengo de estos, considerando todos los costos directos asociados al proceso de liquidación, tales como, pérdida según cobertura del seguro, honorarios del liquidador, gastos efectuados en la liquidación del siniestro, más los siniestros aceptados informados por las Compañías cedentes y descontando la participación del reasegurador.

Este proceso se efectúa de acuerdo a las etapas en que se encuentre el siniestro: liquidados, en proceso de liquidación (del período, menos período anterior) y ocurridos y no reportados (del período, menos período anterior), tal como lo indica la NCG N° 306 y la Circular N° 2.022 del 17 de mayo de 2011, de la CMF, el resultado se obtiene de sumar los siniestros directos y aceptados menos los siniestros cedidos.

3.18 COSTOS DE INTERMEDIACIÓN

La Compañía registra como costo de intermediación, los costos obtenidos por la aplicación de tasas asociadas a las actividades de vender un seguro y sus negociaciones por reaseguro, que incluye la comisión de agentes directos, la comisión de corredores, profits, comisiones del reaseguro aceptado y comisiones del reaseguro cedido. Los gastos de adquisición se reconocen directamente en resultados sobre base devengada.

3.19 TRANSACCIONES Y SALDO EN MONEDA EXTRANJERA

Las operaciones en moneda extranjera se registran a tipo de cambio vigente a la fecha de transacción.

Los activos y pasivos monetarios en moneda extranjera se presentan valorizados a tipo de cambio de cierre de cada período. La variación determinada entre el valor original y el cierre se registra en resultado bajo el rubro "Diferencia de Cambio". Los tipos de cambio utilizados al 31 de Diciembre de 2023 son: US\$ 877,12 Euro 970,05 y UF 36.789,36.

3.20 IMPUESTO A LA RENTA E IMPUESTO DIFERIDO

a) Impuesto a la Renta

El gasto por impuesto a la renta incluye los impuestos de la Compañía basados en la renta imponible para el ejercicio, junto con los ajustes fiscales de ejercicios anteriores y el cambio en los impuestos diferidos.

El impuesto a la renta corriente es el impuesto esperado por pagar para el año, calculando y usando las tasas vigentes a la fecha del balance y considera también cualquier ajuste al impuesto por pagar relacionado con años anteriores.

b) Impuesto Diferido

Los impuestos diferidos se reconocen sobre la base de las diferencias entre los valores libros de los activos y pasivos en los Estados Financieros y las correspondientes bases tributarias utilizadas en el cálculo del resultado tributario y se contabilizan de acuerdo con el método del pasivo. Los pasivos por impuestos diferidos se reconocen para todas las diferencias temporarias imponibles, y los activos por impuestos diferidos se reconocen para todas las diferencias temporarias deducibles en la medida que sea probable que existan beneficios fiscales futuros con los que poder compensar tales diferencias. No se reconocen activos o pasivos por impuestos diferidos si las diferencias temporarias surgen del menor valor o del reconocimiento inicial (excepto en una combinación de negocio) de otros activos y pasivos en una transacción que no afecta los resultados tributarios ni los resultados financieros.

El valor libros de los activos por impuestos diferidos es revisado a la fecha de cada estado de situación y se reduce en la medida que ya no sea probable que se disponga de suficientes resultados tributarios disponibles para permitir la recuperación de todo o parte del activo.

Los activos y pasivos por impuestos diferidos son medidos a las tasas tributarias que se espera estén vigentes en el período en el cual se liquide el pasivo o se realice el activo, basado en las tasas tributarias (y las leyes tributarias) que se hayan aprobado, o prácticamente aprobado, al cierre del período del estado de situación. La medición de los activos y pasivos por impuestos diferidos refleja las consecuencias tributarias que se producirían debido a la manera en la cual la Compañía espera, a la fecha de reporte, recuperar o liquidar el valor libros de sus activos y pasivos.

Los activos y pasivos por impuestos diferidos son compensados cuando se tiene reconocido legalmente el derecho de compensar, ante la autoridad tributaria los montos reconocidos en esas partidas y cuando los activos y pasivos por impuestos diferidos se derivan del impuesto a la renta correspondiente a la misma autoridad tributaria y la Compañía pretende liquidar sus activos y pasivos tributarios corrientes sobre una base neta.

Los impuestos diferidos originados por diferencias temporarias y otros eventos que crean diferencia entre la base contable y tributaria de activos y pasivos se registra de acuerdo con las normas establecidas en NIC 12 "Impuestos a las ganancias".

3.21 OPERACIONES DISCONTINUAS

Al 31 de Diciembre de 2023, la Compañía no registra operaciones discontinuas.

3.22 OTRAS POLÍTICAS CONTABLES

a) Dividendo Mínimo

El artículo N° 79 de la Ley de Sociedades Anónimas de Chile establece que, salvo un acuerdo diferente adoptado en la junta respectiva, por la unanimidad de las acciones emitidas deberán distribuir anualmente como dividendo en dinero a sus accionistas, a prorrata de sus acciones o en la proporción que establezcan los estatutos si hubiere acciones preferidas, a lo menos el 30% de las utilidades de cada ejercicio, excepto cuando corresponda absorber pérdidas acumuladas provenientes de ejercicios anteriores.

b) Dividendos por Pagar

Los dividendos provisorios y definitivos, se presentan deduciendo el "Patrimonio Total" en el momento de su aprobación por el órgano competente, que en el primer caso normalmente es el Directorio de la Compañía, mientras que en el segundo la responsabilidad recae en la Junta General Ordinaria de Accionistas.

NOTA 4

Políticas contables significativas

Los conceptos requeridos por esta nota han sido incluidos en la Nota 3, Políticas Contables.

NOTA 6

Administración de riesgo

I. RIESGOS FINANCIEROS

Información cualitativa

Para los riesgos de crédito, liquidez y mercado, la entidad informará lo siguiente:

Riesgo de Crédito

a) La exposición al riesgo y cómo se produce el mismo;

En su actividad de inversión, Liberty Compañía de Seguros Generales S.A. invierte en instrumentos financieros e incurre en el riesgo de no pago del emisor de dicha obligación. El riesgo crediticio relacionado con instrumentos de deuda se mitiga mediante el análisis exhaustivo que realiza la Compañía antes de invertir en estos instrumentos; se analiza la evolución de las clasificaciones de riesgo de las compañías que emiten los instrumentos de deuda.

Además, la compañía posee límites de exposición por clasificación de riesgo del emisor, los cuales se encuentran definidos en su Política de Inversión y son monitoreados mensualmente por el Comité de Inversiones.

Otra fuente importante de riesgo crédito provienen de las primas por cobrar a clientes y los siniestros por cobrar a reaseguradores. En el comité de inversiones mensualmente se monitorea indicadores de cobranza de primas, provisión de primas incobrables y provisión de siniestros por cobrar.

b) Sus objetivos, políticas y procesos para gestionar el riesgo, así como los métodos utilizados para medir dicho riesgo;

La Política de Inversión establece que los instrumentos financieros son elegibles si es que sus emisores cuentan con el "investment grade" (clasificaciones de riesgo nacional iguales o superiores a BBB) emitidas por alguna clasificadora local autorizada por la CMF.

La cartera de inversiones financieras se encuentra administrada por Santander Asset Management AGF, bajo la supervisión del Comité de Inversiones, casa matriz y el Gerente de Administración y Finanzas.

El Comité de Inversiones es el ámbito donde se tratan las decisiones de inversión de la Compañía. Se analiza la performance y la exposición a

riesgo de las inversiones, a través monitoreo de precios, benchmarks, clasificación de riesgo de los emisores de los títulos y el control de los límites definidos en la Política de Inversiones.

La Política de Inversiones es revisada anualmente por el Comité de Inversiones y aprobada por el Directorio de la Compañía. Allí se define como la Compañía gestiona los riesgos de liquidez, crédito y mercado al cual está expuesta la cartera de inversiones, y en ella se encuentran definidos los niveles de riesgo que la Compañía desea asumir. Además, se cuenta con una política de riesgos financieros para monitorear los riesgos de mercado, liquidez y de crédito (que incluye las primas por cobrar y siniestros por cobrar). En esta política se establece límites de apetito, tolerancia y capacidad, además el área de riesgos realiza un monitoreo mensual de estos indicadores.

c) Cualquier cambio habido en a) o b) desde el ejercicio precedente.

Durante el año 2023, las políticas de gestión de riesgos asociadas a riesgos financieros presentó modificaciones respecto al ejercicio anterior. Actualmente en las políticas se encuentran establecidos indicadores de riesgo de crédito (tanto para la cartera de inversiones como para las primas por cobrar y siniestros por cobrar). Además, se definen indicadores de riesgo de liquidez, riesgo de mercado y de concentración.

Riesgo de Liquidez

a) La exposición al riesgo y cómo se produce el mismo;

El riesgo de liquidez es el riesgo de que Liberty Compañía de Seguros Generales S.A. presente dificultades para cumplir con sus obligaciones financieras, las cuales son liquidadas entregando efectivo u otro activo financiero, o que estos últimos deban liquidarse de manera desventajosa para que la compañía pueda cumplir con dichas obligaciones.

b) Sus objetivos, políticas y procesos para gestionar el riesgo, así como los métodos utilizados para medir dicho riesgo;

El objetivo de Liberty Compañía de Seguros Generales S.A. respecto del riesgo de liquidez procedente de los instrumentos financieros es que sus eventuales obligaciones financieras (emisión de deuda, deuda bancaria y cualquier otro tipo de acreencia financiera) estén

perfectamente financiadas con los fondos provenientes de los vencimientos de sus activos financieros, de modo de no incurrir en pérdidas producidas por la conversión anticipada de activos financieros en efectivo.

El riesgo de liquidez de las inversiones financieras se minimizará a través de la distribución de los activos en dos tramos, en función del grado de liquidez de los instrumentos: activos de disponibilidad inmediata (inversiones de muy corto plazo, inclusive realizables en un día, para afrontar obligaciones exigibles propias de la operación diaria e imprevistos) e inversiones a plazos mayores (de menor liquidez, pero con mayor rentabilidad).

El proceso de gestión de riesgos de liquidez se define controlando los indicadores de riesgos de mercado y liquidez definidos en la política de riesgos financieros, en donde se estableció un apetito de duración promedio menor a 4 años, es decir una duración corta o de mediano plazo en promedio, asegurando así que los instrumentos sean de fácil liquidación y tengan menor exposición a fluctuaciones de tasa y precio. El seguimiento de este indicador es monitoreado mensualmente por el área de riesgos.

c) Cualquier cambio habido en a) o b) desde el ejercicio precedente;

Durante el año 2023, las políticas de gestión de riesgos asociadas a riesgos financieros presentaron modificaciones respecto al ejercicio anterior en relación a un indicador de monitoreo por reaseguro. No se presentaron modificaciones respecto de las definiciones establecidas para la gestión de riesgo de liquidez.

Riesgo de Mercado

a) La exposición al riesgo y cómo se produce el mismo;

El riesgo de mercado surge como consecuencia de la actividad mantenida en los mercados mediante instrumentos financieros cuyo valor puede verse afectado por cambios en las condiciones y factores de riesgo del mercado. El objetivo de la gestión de este riesgo, es el control y gestión de la exposición al riesgo de mercado dentro de parámetros aceptables. Los factores que afectan el riesgo de mercado son:

- **Riesgo de tipo de cambio:** Liberty Compañía de Seguros Generales S.A. privilegia el calce entre las monedas de denominación de sus activos y pasivos siendo la denominación mayoritaria la Unidad de Fomento tanto como para sus activos como pasivos.

Para el caso de la moneda Dólar, la compañía gestiona los activos en dólares para compensar los pasivos, a través de los cobros anticipados a Reaseguradores y recaudación de Primas.

La exposición al riesgo de mercado por tipo de cambio es monitoreada por el área de riesgos mensualmente a través de niveles de apetito y tolerancia del Capital Basado en Riesgo de Monedas, definido en la Política de riesgos financieros.

- **Riesgo de tasa de interés:** La Compañía está expuesta a que variaciones en la tasa de interés afecten el valor de sus activos. El monitoreo de las tasas de interés de mercado es realizado por el Comité de Inversiones y la exposición al riesgo de mercado por tasa de interés es monitoreado por el área de riesgos mensualmente a través de niveles de apetito y tolerancia del Capital Basado en Riesgo de Mercado, definido en la Estrategia de Gestión de Riesgos y en la Política de riesgos financieros.

- **Riesgo de inflación:** Liberty compañía de Seguros Generales S.A. tiene un portafolio de inversión el cual se encuentra distribuido, en un 93% como cartera indexada a la UF, y el 7% es cartera de inversión en pesos chilenos. Teniendo en cuenta la proporción mencionada la exposición tiene un nivel bajo, no obstante, la compañía realiza monitoreo permanente de los indicadores y los comportamientos de la tasa de inflación, lo cual se realiza periódicamente en el Comité de Inversiones.

c) Sus objetivos, políticas y procesos para gestionar el riesgo, así como los métodos utilizados para medir dicho riesgo; y

El objetivo de Liberty Compañía de Seguros Generales S.A. respecto del riesgo de mercado es asegurar una razonable rentabilidad de las inversiones de la Compañía que a la vez cumpla con mantener un nivel de riesgo adecuado para los accionistas. La Política de Inversiones establece criterios de diversificación que determinan los límites de inversión tanto en renta fija como variable, en función de su

rentabilidad y riesgos, de los niveles de endeudamiento y de la liquidez requerida por la Compañía, y de los límites definidos en el DFL 251 y en la normativa de la CMF (Comisión para el Mercado Financiero).

El riesgo de mercado se gestiona a través de tres vías. La primera de ellas es a través del Comité de Inversiones, que tiene como función velar por el cumplimiento de la Política de Inversiones de la Compañía considerando el nivel de tolerancia al riesgo de mercado, establecer y controlar los límites máximos de inversión por tipo de instrumento y por emisor, determinar los tipos de instrumentos en los que estará prohibido invertir, autorizar los corredores de bolsa con los cuales se podrá operar y los bancos con los cuales se podrá contratar derivados, y elegir al Administrador de Portafolio de Inversiones. La segunda vía es a través de un conjunto de reglas que regulan las decisiones de inversión en lo referido al tipo de entidades a través de los que se puede operar, facultades de autorización de inversiones según tipo de instrumento, entre otras.

La tercera vía es a través del control del cumplimiento de la Política de Riesgos Financieros y la Estrategia de Gestión de Riesgos. En estas se define indicadores de riesgos de mercado, crédito y liquidez con niveles de apetito y tolerancia. Dichos indicadores son monitoreados mensualmente por el área de riesgos y presentados trimestralmente al comité de riesgos.

d) Cualquier cambio habido en a) o b) desde el ejercicio precedente.

Durante 2023 se continuó realizando seguimiento mensual de los indicadores de riesgos de mercado, crédito y liquidez, cuyo resultado es presentado trimestralmente al comité de riesgos.

Información cuantitativa

La información cuantitativa sobre la exposición a los riesgos de crédito, liquidez y mercado se encuentra en los siguientes apartados.

Riesgo de Crédito

a) El monto que mejor represente su máximo nivel de exposición al riesgo de crédito en la fecha de presentación, sin tener en cuenta ninguna garantía tomada ni otras mejoras crediticias;

El siguiente cuadro detalla la exposición de los instrumentos financieros que mantiene la compañía.

Tipo de Instrumento	Al 31 de diciembre de 2023 M\$
Instrumentos del Estado	61.159.563
Instrumentos Emitidos por el Sistema Financiero	126.831.357
Instrumento de Deuda o Crédito	11.203.560
Total	199.194.480

El riesgo de crédito con reaseguradores y clientes se trata en la sección de riesgos de seguros.

b) Con respecto al monto revelado anteriormente, se debe informar una descripción de las garantías tomadas y de otras mejoras crediticias;

La Compañía no tiene tomadas garantías ni otras mejoras crediticias.

c) Información acerca de la calidad crediticia de los activos financieros que no estén en mora ni hayan deteriorado su valor, informando al menos la clasificación de riesgo por tipo de instrumento;

Los siguientes cuadros resumen el movimiento trimestral de la clasificación de riesgo por emisor del ejercicio finalizados al 31 de diciembre de 2023.

	AÑO 2023				
	1° Trimestre	2° Trimestre	3° Trimestre	4° Trimestre	Tendencia
Emisor	Instrumento: Letras Hipotecarias				
Desarrollo	AAA	AAA	AAA	AAA	Estable
Estado	AAA	AAA	AAA	AAA	Estable
Emisor	Instrumento : Bonos Bancarios				
Estado	AAA	AAA	AAA	AAA	Estable
Santander	AAA	AAA	AAA	AAA	Estable
Corpbanca	AA+	AA+	AA+	AA+	Estable
BCI	AAA	AAA	AAA	AAA	Estable
Bice	AA+	AA+	AA+	AA+	Estable
BBVA	AAA	AAA	AAA	AAA	Estable
Chile	AAA	AAA	AAA	AAA	Estable
ITAU	AA+	AA+	AA+	AA+	Estable
Scotiabank	AAA	AAA	AAA	AAA	Estable
Emisor	Instrumento: Bonos Empresas				
Celulosa Arauco - W	AA	AA	AA	AA	Estable
Codelco - C			AAA	AA+	Estable
Endesa (Enel) - M	AA	AA	AA	AA	Estable
Entel - N		AA-	AA-	AA-	Estable
Forum Serv Financieros - BW	AA-	AA-	AA-	AA-	Estable
Forum Serv Financieros - CI		AA-	AA-	AA-	Estable
Soc Consec Siglo XXI - A	AAA	AAA	AAA	AAA	Estable
Soc Consec Siglo XXI - B	AA	AA	AA	AA	Estable
Transelec - D	AA-	AA-	AA-	AA	Estable

d) El valor en libros de los activos financieros que estarían en mora o que se habrían deteriorado, si no fuera porque sus condiciones han sido renegociadas; y

La compañía al 31 de diciembre de 2023 no mantiene activos financieros que estarían en mora o que se habrían deteriorado si no fuera porque sus condiciones han sido renegociadas.

e) Segmentar la cartera de inversiones de la Compañía según clasificación de riesgo.

Los siguientes cuadros resumen la cartera de inversiones de la compañía según la clasificación de riesgo de los instrumentos financieros:

Al 31 de Diciembre de 2023	
Clasificación de Riesgo	% Cartera
AAA	74,6%
AA+	13,4%
AA-	1,9%
AA	2,6%
N-1	7,4%
Total	100,0%

Revelación para cada clase de activo financiero lo siguiente:

a) Un análisis de la antigüedad (por tramos) de los activos financieros en mora en la fecha de presentación, pero que no estén deteriorados; de la siguiente manera:

La Compañía no tiene activos financieros en mora al 31 de diciembre de 2023.

b) Un análisis de los activos financieros que se hayan determinado individualmente como deteriorados en la fecha de presentación, incluyendo los factores que la entidad ha considerado para determinar el deterioro; y

La Compañía no tiene activos financieros en mora al 31 de diciembre de 2023.

c) Para los montos que se hayan revelado anteriormente, una descripción de las garantías tomadas por la entidad para asegurar el cobro y de las otras mejoras crediticias, así como una estimación de su valor razonable, a menos que fuera impracticable hacerla.

La Compañía no tiene garantías tomadas al 31 de diciembre de 2023.

Cuando una entidad obtenga, durante el periodo, activos financieros o no financieros mediante la toma de posesión de garantías para asegurar el cobro, o ejecute otras mejoras crediticias (por ejemplo, avales), y tales activos cumplan los criterios de reconocimiento de otras Normas, la entidad revelará:

a) La naturaleza y valor en libros de los activos obtenidos; y

La compañía no obtuvo activos financieros o no financieros mediante la toma de garantías u otras mejoras crediticias durante el ejercicio finalizado al 31 de diciembre de 2023.

b) Cuando los activos no sean fácilmente convertibles en efectivo, sus políticas para enajenar o disponer por otra vía de tales activos, o para utilizarlos en sus operaciones.

La compañía no obtuvo activos financieros o no financieros mediante la toma de garantías u otras mejoras crediticias durante el ejercicio finalizado al 31 de diciembre de 2023.

Por otra parte, describir el límite para administrar el riesgo crediticio de contraparte, de existir e incorporar una descripción de concentración con intermediarios, custodios, garantías comprometidas, etc.

La política de Liberty Compañía de Seguros Generales S.A. es mantener instrumentos emitidos por Bancos autorizados por Casa Matriz con clasificación AA- o superior, instrumentos del Banco Central y Bonos de Sociedades autorizadas por Casa Matriz con clasificación A- o superior.

Riesgo de Liquidez

a) Un análisis de los vencimientos de los pasivos financieros que muestre los plazos contractuales de vencimiento remanentes;

La compañía al 31 de diciembre de 2023 no mantiene vencimientos de pasivos financieros.

b) Una descripción de cómo gestiona el Riesgo de Liquidez.;

El Riesgo de Liquidez es el riesgo asociado a la posibilidad de que la compañía no sea capaz de generar suficientes recursos de efectivo para asumir, sin incurrir en pérdidas significativas.

La política de Inversión de Liberty Compañía de Seguros Generales S.A y la estrategia del Área de Inversiones, junto al monitoreo del Área de Riesgos, es invertir en activos que posean un alto grado de liquidez aún en situaciones de stress financiero, de manera tal de poder cumplir con los compromisos asumidos en tiempo y forma.

El Riesgo de Liquidez es monitoreado mensualmente por el Comité de Inversiones y Flujo de Caja, al cual asisten los responsables de las cuentas de ingresos y egresos más importantes de la Compañía.

c) Detalle de inversiones no líquidas, de existir;

La compañía al 31 de diciembre de 2023 no mantiene activos financieros significativos como inversiones no líquidas.

d) Perfil de vencimientos de flujos de activos.

El siguiente cuadro detalla el vencimiento de los instrumentos financieros de la compañía, en base a la fecha de vencimiento.

Al 31 de Diciembre del 2023	Vencimientos			
	en 8 días M\$	en 6 meses M\$	en 1 año M\$	más de 1 año M\$
DPF (Efectivo Equivalente)	5.892.775	8.936.081	-	-
Instrumentos Cartera Propia	7.730	643.338	4.654.723	179.059.833
TOTAL	5.900.505	9.579.419	4.654.723	179.059.833

Riesgo de Mercado

Si la entidad elaborase un análisis de sensibilidad, tal como el del valor en riesgo, que reflejase las interdependencias entre las variables de riesgo (por ejemplo, entre los tipos de interés y de cambio) y lo utilizase para gestionar riesgos financieros, podrá utilizar ese análisis de sensibilidad en lugar del especificado en la NIIF 7.40. La entidad revelará también:

a) Una explicación del método utilizado al elaborar dicho análisis de sensibilidad, así como de los principales parámetros e hipótesis subyacentes en los datos suministrados; y

Cálculo del CBR de mercado (Capital Basado en Riesgo de Mercado).

El área de riesgos calcula mensualmente el CBR de mercado, que es el Capital Basado en Riesgo de Mercado elaborado según el ejercicio número 5 de la CMF. En esta metodología se calcula el impacto de la tasa de interés en los instrumentos de renta fija, así como el impacto del tipo de cambio. Se definen correlaciones entre los distintos riesgos y se aplican los shocks a las tasas de interés y a los tipos de cambio establecidos en el ejercicio número 5 de la CMF del cálculo del CBR.

En vista de los resultados, se compara el patrimonio disponible de la compañía en relación con el capital basado en riesgo calculado, los cuales se comparan en proporción, buscando como apetito de riesgo que la compañía cuente con al menos un 120% de superávit en la relación Patrimonio y CBR. Al cierre 2023 la compañía no cuenta con déficits patrimoniales.

Productos Derivados

Se deben informar las políticas sobre el uso de productos derivados o de productos estructurados que tengan el efecto económico de productos derivados, así como la existencia de exclusiones explícitas para el uso de estos productos o de ciertos tipos de estos productos.

La política sobre productos derivados debiera contemplar, a lo menos, los siguientes contenidos:

i) El objetivo de utilización de los productos derivados, considerando si se trata de un objetivo de cobertura o "hedge", de inversión o una combinación de ambos conceptos.

La Compañía puede, con el único objetivo de efectuar coberturas de riesgo financiero, ya sea originadas por la cartera de inversiones o bien por descaldes de monedas originados a nivel operacional, celebrar contratos de productos derivados.

ii) La existencia de exclusiones y límites para el uso de ciertos tipos de estos productos o la toma de determinadas posiciones (por ejemplo, posiciones descalzadas).

La Compañía no puede tomar posiciones descalzadas en derivados. Se entiende para efectos de esta política como posición descalzada, aquella operación con derivados en el cual el activo subyacente no forma parte de la cartera de inversiones, o bien la operación en contratos con derivados es de un monto superior al activo subyacente que forma parte de la cartera de inversiones.

iii) El establecimiento de límites para la exposición al riesgo proveniente del uso de productos derivados.

Cualquier programa de transacciones de instrumentos derivados debe estar de acuerdo con la Política de Instrumentos Derivados, procedimientos y directrices de Liberty Mutual, además de cumplir con la legislación local. Esta actividad debe realizarse con una presentación de un informe del programa al Comité de Inversiones, previa revisión y aprobación por el Gerente de Administración y Finanzas. Dicha autorización deberá especificar la actividad de derivados que logre los objetivos establecidos y especificar las partes autorizadas para realizar transacciones de derivados en virtud de ese programa en particular.

iv) La política respecto a las contrapartes en las operaciones con productos derivados incluyendo si se efectuarán en bolsas o fuera de ellas.

En el caso de operaciones fuera de bolsa que se efectúen en el país, sólo pueden ser utilizadas como contraparte de dichas operaciones Bancos o filiales bancarias establecidas en el país y que posean un rating local de a lo menos AA para sus emisiones de deuda de largo plazo.

Para las operaciones que se efectúen en Bolsa se puede operar con aquellas entidades autorizadas como cámara de compensación por la Comisión del Mercado Financiero regidas por el título XIX de la ley N° 18.045 de Mercado de Valores.

En el caso de operaciones de cobertura de riesgos financieros efectuadas en el extranjero a través de Bolsa, pueden ser utilizadas como contraparte Cámaras de Compensación autorizadas y supervisadas por una Comisión Nacional de Valores o bien una entidad equivalente a ésta. Los países en los que pueden ser efectuadas este tipo de operaciones deben poseer un rating mínimo de Grado de inversión.

La compañía no realizó inversiones relacionadas con productos derivados durante el ejercicio 2023.

I. RIESGOS DE SEGUROS

1) Objetivos, políticas y procesos para la gestión de riesgos de seguros:

El objetivo de Liberty Compañía de Seguros Generales S.A. es proporcionar un servicio excepcional a nuestros clientes a través de un valioso análisis financiero, experiencia técnica, controles estrictos y la innovación continúa comprometidos a apoyar las aspiraciones de Liberty International.

El riesgo de seguros está relacionado a la incertidumbre inherente a los eventos cubiertos por las pólizas. La incertidumbre se encuentra tanto en el momento de ocurrencia el evento como en su intensidad.

La compañía realiza la suscripción de riesgos buscando mitigar aquellos riesgos no deseados a través de la aplicación de medidas como el establecimiento de límites para la autoridad de suscripción según el conocimiento técnico, la experiencia y la exigencia de aprobaciones específicas para el diseño de nuevos productos.

En aquellos riesgos donde el tamaño de los límites establecidos supera la capacidad de absorber pérdidas de la compañía se ceden riesgos a través de contratos de reaseguro proporcionales, no proporcionales y contratos de riesgos específicos.

El uso de reaseguros representa un activo considerable para el balance de la Compañía y a la vez conlleva una gestión del riesgo de crédito de las obligaciones del reasegurador con la compañía.

a) Reaseguro

El Departamento de Reaseguro depende de la Gerencia Técnica, este departamento tiene a su cargo la gestión y administración del Programa de reaseguro contratado por la Compañía, con el objetivo de acceder a la capacidad de suscripción necesaria para realizar negocios de interés, reducir la volatilidad en las cifras técnicas y optimizar y gestionar adecuadamente el uso del capital propio.

La política de reaseguro se encuentra establecida dentro del marco de una estrategia a nivel global fijada por la casa matriz.

Mediante la contratación de reaseguros, la Compañía realiza una transferencia de riesgo hacia distintos reaseguradores cuyo fin es:

- Acceder a la capacidad de suscripción necesaria para realizar negocios de interés de la compañía, herramienta fundamental para cumplir los planes de negocio trazados. La modalidad de este reaseguro puede ser de distintos tipos: Automática (contractual), específica (facultativa) o por carteras (protección específica).
- Reducir de volatilidad en las cifras técnicas, estabilizando los resultados de la Compañía.
- Optimizar y gestionar adecuadamente el uso del capital propio.

La definición del programa de reaseguro está íntimamente relacionada con las necesidades de capacidad de los diferentes portafolios de seguros en que participa la Compañía y en estricta relación con nuestros objetivos y planes estratégicos.

El programa de reaseguro no solo debe alinearse con lo anterior sino debe cumplir los siguientes requisitos:

a) Regulatorios, tanto de ley como de normas aplicables de la Comisión para el Mercado Financiero.

b) Los requisitos impartidos por el comité denominado "Reinsurance Committee" de Liberty Mutual Group.

El programa se diseña en el Área Técnica de Liberty Compañía de Seguros S.A. y es presentado al Directorio para su conocimiento y posterior aprobación.

b) Cobranza

El Departamento de Cobranza de la Compañía se encuentra en la Gerencia de Administración y Finanzas.

Es el área responsable de llevar a cabo la recaudación oportuna de primas y cuotas, la emisión y distribución de la documentación tributaria, los envíos de avisos de cobranzas y las cartas de morosidad. Su gestión es fundamental para la mitigación del riesgo de crédito de las primas por cobrar.

c) Distribución

Los principales medios de distribución en la venta de seguros son los siguientes: Sociedades de Corredores, Corredores independientes, Corredores Bancarios y Corredores Retail.

d) Mercado Objetivo

El mercado objetivo de la Compañía corresponde a líneas personales y comerciales, productos de comercialización mayoritariamente a través de corredores de seguros a lo largo de todo el territorio nacional.

2) Objetivos, políticas y procesos para la Gestión de riesgos de mercado, liquidez y crédito en los contratos de seguros.

La Compañía cuenta con el Área de Riesgos cuyo principal objetivo es identificar, monitorear, controlar y realizar seguimiento de los riesgos relevantes a los que la Compañía está expuesta, de modo de asegurar que la exposición de los riesgos de la compañía sea identificada, medida y se dé respuesta adecuada para su gestión, con el fin de minimizar la probabilidad de insolvencia de la compañía y asimismo cumplir con la normativa vigente.

a) Riesgo de Mercado y Seguros

Para la administración del riesgo de mercado y seguros a la cual están expuestos los productos que comercializa la compañía, se realiza un monitoreo mensual de su participación en el mercado y de las tendencias de frecuencia y la severidad de la siniestralidad, se

monitorea la evolución de la siniestralidad de sus productos por medio de informes y análisis basados en la evolución de los distintos ramos e intermediarios publicados por la AACH, CMF, Clasificadores de Riesgo e informes de elaboración propia.

b) Riesgo de Liquidez

El riesgo de liquidez en contratos de seguro considera el poder hacer frente a las obligaciones de siniestros por pagar a los clientes y primas por pagar a los reaseguradores. El objetivo de la Compañía es minimizar este riesgo manteniendo inversiones de corto plazo que sean transables en el mercado en cualquier momento y mantener saldos en tesorería por importes suficientes para cubrir cualquier eventualidad derivada de sus obligaciones con los asegurados y los acreedores. La Estrategia de Gestión de riesgos establece el apetito del indicador de liquidez, es decir, la relación que se debe mantener entre las inversiones realizadas por la compañía y las obligaciones de invertir. El cumplimiento del límite es monitoreado mensualmente por el Área de Riesgos e informado al Directorio, además trimestralmente es revisado en el Comité de Administración de Riesgo.

c) Riesgo de Crédito

El riesgo de crédito en contratos de seguros está dirigido a la incobrabilidad de pólizas, riesgo que se mide mediante el deterioro de primas y siniestros por cobrar a reaseguradores, el cual es monitoreado en forma mensual.

En relación a la morosidad de las primas por cobrar, la Política de Riesgos Financieros establece un límite en relación con las provisiones de cartera, versus el total de primas pendientes de cobro, este límite es monitoreado mensualmente por el Área de Riesgos, además trimestralmente es revisado en el Comité de Riesgo. Si hubiera un incumplimiento del límite definido, este debe ser explicado por la Gerencia de Administración y Finanzas, detallando si planea reducir la posición hasta entrar en los límites vigentes o detallar la estrategia que justifique un incremento de los mismos.

3) Exposición al riesgo de seguro, mercado, liquidez y crédito en los contratos de seguros.

a) Riesgo de Mercado y Seguros

Toda compañía de seguros está expuesta al riesgo de insuficiencia de prima, es decir, al riesgo de que los siniestros y gastos que debe afrontar sean superiores a la prima establecida en las pólizas. Debido a que la cartera de productos es mayoritariamente de corto plazo y

en su gran mayoría anual, el "Pricing" recoge la estimación del riesgo asegurado durante la vigencia de los contratos y por lo tanto los riesgos de insuficiencia de prima están acotados a este periodo anual.

b) Riesgo de Liquidez

El principal Riesgo de Liquidez viene dado por un evento catastrófico, pero que se ve mitigado por la liquidez de las inversiones y el contrato de reaseguro catastrófico que la Compañía mantiene activo. De ser necesario, es posible solicitar anticipos a los reaseguradores para afrontar los siniestros asociados a una catástrofe.

VENCIMIENTO DE SALDOS	Primas M\$	Cuotas M\$	Total M\$
Meses anteriores	1.266.892	1.393	1.268.285
Mes Septiembre 2023	283.856	7.513	291.369
Mes Octubre 2023	578.783	27.631	606.414
Mes Noviembre 2023	1.100.398	80.204	1.180.602
Mes Diciembre 2023	39.617.893	16.486.651	56.104.544
Mes Enero 2024	6.502.153	15.759.102	22.261.255
Mes Febrero 2024	530.617	14.859.907	15.390.524
Mes Marzo 2024	7.253.330	76.427.239	83.680.569
Subtotal	57.133.922	123.649.640	180.783.562
Deterioro	-2.117.444	-200.017	-2.317.461
Ajustes por no identificación	-1.618.594	-337.303	-1.955.897
Subtotal	53.397.884	123.112.320	176.510.204

Con respecto a la exposición a riesgo de crédito por los siniestros por cobrar a reaseguradores, el Grupo dispone de un Comité de Reaseguros, el cual analiza trimestralmente los diferentes reaseguradores a nivel mundial identificando aquellos que presentan una solidez financiera que sea aceptable desde el punto de vista de crédito del grupo (Security List).

4) Metodología de administración de riesgos de seguros, mercado, liquidez y crédito

a) Riesgo de Mercado y Seguros

Para medir este riesgo se realiza monitoreo mensual de siniestralidad, costo medio e indicadores de frecuencia por tipo de pérdida y canal de comercialización, de modo de detectar oportunamente los cambios de tendencias y así tomar las medidas correctivas de ajustes de tarifas y/o condiciones en los contratos de seguros.

c) Riesgo de Crédito

Con respecto a los deudores por prima la exposición a riesgo de crédito es acotada, dado que en general las pólizas vendidas a crédito, en caso de no ser pagadas, se anulan evitando generar cuentas por cobrar incobrables. Solo algunos negocios facultativos o riesgos especiales son determinados como no cancelables y por lo tanto se monitorea su cobranza, así como la calidad del deudor para minimizar este riesgo.

El siguiente cuadro resume la antigüedad de las cuentas por cobrar a asegurados al 31 de diciembre de 2023.

b) Riesgo de Liquidez

Para monitorear y mitigar este riesgo se realiza el monitoreo mensual del flujo de caja, tarea que realiza el Comité de Inversiones y Flujo de Caja donde los responsables de las cuentas más importantes de ingresos y egresos exponen las estimaciones de los flujos de fondos que administran, de manera tal de lograr un eficiente uso de recursos y asegurar el cumplimiento de las obligaciones.

c) Riesgo de Crédito

Mensualmente la Compañía mide el deterioro por incobrabilidad de las pólizas, en caso de detectarse un cambio de tendencia, se toman medidas preventivas, como control de riesgo en la suscripción, correctivas, mayor gestión de cobranzas de modo de limitar este riesgo.

Para administrar el riesgo de crédito por los activos de reaseguro, la compañía solo trabaja con reaseguradores cuya solidez financiera ha sido analizada por el Comité de Reaseguros del Grupo (Reinsurance Committee).

Este comité define a nivel de grupo:

- ¿Qué reaseguradores está permitido utilizar?

- ¿Cuánto reaseguro se puede colocar con cada uno de ellos, y los niveles de exposición cedida permitida?, tanto por riesgo como en el agregado.

- Otros términos contractuales requeridos para cada uno de ellos.

El comité cada vez que realiza cambios a lo anterior lo comunica formalmente a todas las compañías del grupo, incluyendo Liberty Compañía de Seguros S.A, mediante la emisión de la actualización del "Security List", el cual se actualiza periódicamente habiendo cambios una vez por trimestre.

Además, el Departamento de Reaseguros monitorea la morosidad de los activos por cobrar y la clasificación de riesgo de los reaseguradores.

5) Concentración de seguros, en función de la relevancia para las actividades de la compañía, indicar lo siguiente:

a) La Prima directa de la Compañía por zona geográfica al 31 de diciembre de 2023 se desglosa de la siguiente forma (en miles de \$):

Ramos	Zona Geográfica (M\$)			Total
	Norte	Centro	Sur	
Acc. Personales	349.971	777.249	362.205	1.489.425
Incendio	783.451	166.402.545	3.707.153	170.893.149
Otros	260.271	6.760.110	100.853	7.121.234
Resp. Civil	12.809	4.152.455	40.138	4.205.402
Soap	512.497	3.671.331	191.709	4.375.538
Técnico	5.548	266.173	4.551	276.271
Transporte	-403	8.036.573	30.126	8.066.296
Vehículos	5.783.115	148.274.988	12.637.316	166.695.418
Total general	7.707.259	338.341.424	17.074.051	363.122.734

La Prima directa de la Compañía por canal de distribución al 31 de diciembre de 2023 se desglosa de la siguiente forma (en miles de \$):

Ramos	Canal de Distribución (M\$)			Total
	Corredores	Banca	Retail	
Acc. Personales	1.409.222	80.182	21	1.489.425
Incendio	30.945.518	138.772.445	1.175.186	170.893.149
Otros	6.987.655	12.686	120.893	7.121.234
Resp. Civil	4.203.075	2.310	17	4.205.402
Soap	3.687.478	0	688.060	4.375.538
Técnico	276.148	123	0	276.271
Transporte	8.065.531	765	0	8.066.296
Vehículos	82.997.720	43.908.719	39.788.980	166.695.418
Total general	138.572.346	182.777.232	41.773.156	363.122.734

La Prima directa de la Compañía por producto y moneda al 31 de diciembre de 2023 se desglosa de la siguiente forma (en miles de \$):

Ramos	Moneda (M\$)				Total
	CLP	Euro	U.F.	Dólar	
Acc. Personales	12.304	-	1.476.939	182	1.489.425
Incendio	2.211.637	-	166.567.974	2.113.538	170.893.149
Otros	560.655	-	5.769.718	790.861	7.121.234
Resp. Civil	92.237	-	3.178.883	934.282	4.205.402
Soap	4.375.538	-	-	-	4.375.538
Técnico	278	-	275.896	97	276.271
Transporte	482.723	13.186	3.065.715	4.504.673	8.066.296
Vehículos	12.726.652	-	153.607.904	360.862	166.695.418
Total	20.462.025	13.186	333.943.028	8.704.495	363.122.734

b) La siniestralidad retenida de la Compañía por zona geográfica al 31 de diciembre de 2023 se desglosa de la siguiente forma:

Ramos	% Siniestralidad por Zona Geográfica			Total
	Norte	Centro	Sur	
Acc. Personales	4%	-27%	-25%	-19%
Incendio	25%	19%	84%	20%
Otros	3085%	-8%	37%	-41%
Resp. Civil	-341%	519%	-295%	271%
Soap	42%	58%	38%	55%
Técnico	-53%	-330%	58%	-272%
Transporte	1118%	-23%	262%	8%
Vehículos	50%	47%	63%	49%
Total general	110%	36%	63%	39%

La siniestralidad retenida de la Compañía por canal de distribución al 31 de diciembre de 2023 se desglosa de la siguiente forma:

Ramos	% Siniestralidad por Canal de Distribución			Total
	Corredores	Banca	Retail	
Acc. Personales	-20%	0%	0%	-19%
Incendio	32%	19%	21%	20%
Otros	-40%	99%	7%	-41%
Resp. Civil	271%	270%	0%	271%
Soap	59%	0%	36%	55%
Técnico	-278%	2396%	0%	-272%
Transporte	8%	0%	0%	8%
Vehículos	49%	54%	42%	49%
Total general	63%	28%	41%	39%

La siniestralidad retenida de la Compañía por producto y moneda al 31 de diciembre de 2023 se desglosa de la siguiente forma:

Ramos	Moneda (M\$)			
	CLP	Euro	U.F.	Dólar
Acc. Personales	0%	0%	-23%	33086%
Incendio	-2%	0%	20%	442%
Otros	25%	0%	1552%	-303%
Resp. Civil	-428%	0%	250%	50%
Soap	53%	0%	0%	0%
Técnico	0%	0%	-253%	-55658%
Transporte	0%	0%	-277%	18%
Vehículos	9%	0%	52%	36%
Total	-13%	0%	39%	81%

6) Análisis de sensibilidad

Para este análisis se evalúan impactos sobre el estado de resultados del ejercicio 2023. Todos los análisis de sensibilidad son univariados, es decir, no consideran la correlación entre las variables.

Tasas de interés

La compañía en el año 2023 no está afectada por este riesgo significativamente debido a que la duración de la cartera es inferior a 3 años.

Tipo de cambio

La posición de activos y pasivos en moneda extranjera en el año 2023 es la siguiente:

	US\$ M\$	Eur M\$
Activos	18.725.684	12.582
Pasivos	12.602.918	125.746
Subtotal	6.122.766	-113.164

La exposición de la compañía a este riesgo es baja, no obstante, se realiza monitoreo permanente del calce de activos y pasivos por moneda por parte del Comité de Inversiones.

Inflación

La Compañía realiza la mayoría de sus inversiones en Unidades de Fomento a la vez que comercializa pólizas en la misma unidad, por lo que no presenta una exposición elevada al riesgo de inflación. La Compañía presenta una posición activa en UF al 31 diciembre de 2023.

Tasa de desempleo

La tasa de desempleo influye en el riesgo de crédito de las primas por cobrar, los niveles alcanzados a diciembre de 2023, si bien, son superiores a los presentados al corte del año inmediatamente anterior continúan presentando mejores niveles a los registrados en el periodo de pandemia. Las principales variables macroeconómicas hacen parte del monitoreo realizado por la compañía a través del Comité de Inversiones.

Colocaciones de Crédito

La compañía al 31 de diciembre de 2023 no tiene colocaciones de crédito.

Coberturas emanadas de contratos de seguros

No se considera, en el corto plazo, la comercialización de nuevas coberturas, por lo tanto, se considera que este factor no afecta al resultado.

Gastos

Respecto a este riesgo, se sensibilizó el ratio de gastos de administración directos e indirectos totales sobre la prima directa:

	Monto al 31.12.2023	Incremento 5% M\$	Incremento 10% M\$
Costo de Administración	73.039.592	76.691.572	84.360.729
Resultado Técnico	-919.449	-4.571.429	-12.240.586
Variación Resultado Técnico		-3.651.980	-11.321.137

Podemos observar las variaciones de resultado entre incrementos del 5% y 10% del costo de administración del resultado 2023, en donde se puede evidenciar una baja considerable para el resultado técnico al producirse estas variaciones.

Variación en el siniestro medio

Respecto a este riesgo, se sensibilizó el costo de siniestro retenido informado en los cuadros técnicos de siniestros:

	Monto al 31.12.2023	Incremento 3% M\$	Incremento 5% M\$
Costo de Administración	119.854.807	123.450.451	129.622.974
Resultado Técnico	-919.449	-4.515.093	-10.687.616
Variación Resultado Técnico		-3.595.644	-9.768.167

Podemos observar las variaciones de resultado entre incrementos del 5% y 10% del costo de siniestro del resultado 2023, en donde se puede evidenciar una baja considerable para el resultado técnico al producirse estas variaciones.

Ocurrencia de eventos catastróficos

La Compañía ha cumplido con sus obligaciones originadas por las catástrofes ocurridas en 2023 en tiempo y forma. Los resultados técnicos han sido protegidos por el reaseguro para cubrir eventos catastróficos que dispone la Compañía. Liberty Compañía de Seguros Generales S.A. tiene reservas catastróficas normadas por la CMF que incluyen la prioridad y los costos de reinstalación.

II. CONTROL INTERNO

Marco de la administración de riesgo

El objetivo principal de la administración del riesgo en Liberty Compañía de Seguros Generales S.A., es proteger a sus accionistas de eventos que obstaculicen el logro sustentable de los objetivos

de rendimiento financieros, incluyendo el hecho de no explotar las oportunidades. La Administración reconoce la real importancia de contar con sistemas de administración del riesgo eficientes y efectivos.

Liberty Compañía de Seguros Generales S.A. ha establecido la función de administración del riesgo con términos claros en relación al Directorio, sus comités y los comités de administración ejecutiva asociados. Lo anterior se complementa con una clara estructura organizacional con la delegación formal de autoridades y responsabilidades del Directorio a los comités de administración ejecutiva y gerentes.

En marzo de 2023, el Directorio ha aprobado la actualización la Estrategia de Gestión de Riesgos donde ha quedado definido el apetito de riesgo y la tolerancia al riesgo de la Compañía.

El Apetito de Riesgo es la tipología y la cuantía de los riesgos que la Compañía desea asumir para el cumplimiento de sus objetivos estratégicos y la creación de valor; de manera tal de poder enfrentar situaciones adversas que pudieran afectar su solvencia, liquidez y

rentabilidad. El apetito de riesgo, permite articular un sistema efectivo de alertas y de gestión de la actividad realizada.

Los límites de riesgo son complementarios al apetito de riesgo y representan la tolerancia al riesgo. Esto es, la desviación con respecto al apetito de riesgo deseado que la compañía está dispuesta a asumir. Su función es, monitorear y evaluar que la gestión de riesgos, en cada momento, sea acorde al perfil de riesgo deseado y evitar que la compañía se acerque al máximo riesgo que puede tolerar. Liberty Compañía de Seguros Generales S.A. ha definido límites de riesgo para el riesgo de insolvencia, de crédito, de mercado, de liquidez y de catástrofe.

Objetivos, políticas y enfoque de la administración de capital

La política de administración de capital de Liberty Compañía de Seguros Generales S.A. para su negocio de seguros es contar con el capital suficiente para cubrir los requisitos estatutarios, incluyendo los montos adicionales establecidos por el ente regulador y un margen adicional para afrontar la volatilidad del negocio, el cual ha quedado definido en la Estrategia de Gestión de Riesgos.

Liberty Compañía de Seguros Generales S.A. ha establecido los siguientes objetivos, políticas y enfoque de administración de capital para administrar los riesgos que afectan su posición de capital:

- a) Mantener la solidez financiera para apoyar el crecimiento del nuevo negocio y satisfacer los requerimientos de los asegurados, entidades reguladoras y las partes interesadas.
- b) Distribuir el capital de manera eficiente en relación con el desarrollo del negocio, promoviendo el retorno de capital objetivo de los aportantes de capital y accionistas.
- c) Disponer de una cartera de inversiones conservadora, manteniendo una sólida liquidez y acceso a una diversidad de mercados de capital.
- d) Alinear el perfil de los activos y pasivos, considerando los riesgos inherentes al negocio.
- e) Proteger la volatilidad de los resultados técnicos con la compra de reaseguro, entregando así un grado de seguridad a los asegurados.
- f) Mantener una sólida clasificación de riesgo y ratios de capital para apoyar los objetivos del negocio y maximizar el valor de los accionistas.

Las operaciones de Liberty Compañía de Seguros Generales S.A. están sujetas a los requisitos regulatorios en las jurisdicciones en las que opera. Dichas regulaciones no solo prescriben las actividades de aprobación y monitoreo, sino que también imponen ciertas disposiciones restrictivas (por ejemplo: suficiencia del capital) para minimizar el riesgo de liquidez e insolvencia por parte de la Compañía para cubrir los pasivos no proyectados en la medida en que se presenten.

Marco de gobierno

El marco de gobierno de la gestión de riesgos ha quedado definido por el Directorio en la Estrategia de Gestión de Riesgos (SGR) de Liberty Compañía de Seguros Generales S.A., la cual fue actualizada en marzo 2023. El establecimiento de una estructura de gobierno define el flujo de decisiones y comunicaciones, la disposición de los recursos y facilita la realización de las actividades a partir de un funcionamiento coordinado.

Con el objetivo de promover la efectividad de la gobernabilidad, el Directorio ha delegado en Comités conformados por la alta gerencia, la gestión de riesgos a los cuales se encuentra expuesta la compañía, los cuales además le proveen información acerca de las principales variables del negocio de la compañía. Los Comités que conforman la gestión de riesgos de la compañía y sus objetivos son los siguientes:

- **Comité de Administración de Riesgo:** discutir los principales temas de administración de riesgo, su identificación, evaluación, cuantificación, control, mitigación y monitoreo del riesgo, asegurando que el Sistema de Gestión de Riesgo forme parte de la estructura organizacional, los procesos de toma de decisiones y cultura organizacional de la Compañía.
- **Comité de Inversiones y flujo de caja:** discutir las decisiones de inversión de la Compañía. Analizar la evolución de las inversiones de la compañía, a través monitoreo de precios y clasificación de riesgo de los emisores de los títulos.
- **Comité Técnico:** conocer y evaluar los principales indicadores técnicos de la compañía, así como la toma de decisiones técnicas (precios, suscripción, riesgos) que permitan a la compañía alcanzar los objetivos de rentabilidad fijados en el plan, manteniendo informado al Directorio sobre los resultados, conclusiones y acciones allí determinados.

- **Comité de Auditoría:** mantener informado al Directorio y a la Alta Gerencia, sobre los propósitos de las actividades de auditoría, los avances del plan anual, riesgos significativos, los controles a ser mejorados y cualquier otro tema de riesgo sobre el cual debe estar informado el Directorio y la Alta Gerencia.
- **Comité de Ética y Cumplimiento:** supervigilar la plena observancia del Programa de Ética y Cumplimiento, velando por el cabal cumplimiento de la normativa legal y administrativa vigente como también del Código de Ética y Conducta en los Negocios.
- **Comité de Personas:** establecer, revisar y vigilar la adecuada implementación de las estrategias y políticas de remuneraciones y compensaciones de la Compañía, y además velar por el cumplimiento de las leyes laborales, fomentando un desarrollo continuo de las personas acorde a las necesidades, intereses y requerimientos de la Organización.

La Compañía dispone de una completa estructura de gestión de riesgos, entre la que se encuentra la gerencia de Auditoría Interna, el Oficial de Cumplimiento, el Área de Reaseguros, el Departamento Actuarial, el área de Gestión de Riesgos y Auditoría Externa.

a) Auditoría interna

La principal responsabilidad de Auditoría Interna es auditar el sistema de control interno de la Compañía. La responsabilidad última de diseñar, implementar y mantener el sistema de control interno descansa en las respectivas Gerencias. Esta responsabilidad incluye la vigilancia y modificación del ambiente de control interno en respuesta a cambios en las condiciones de negocio.

El propósito del área es proporcionar servicios de auditoría de manera independiente, objetiva, profesional y ética. Este servicio debe cubrir todos los niveles de la organización, para garantizar un ambiente de control que detecte las debilidades y/o desviaciones que impidan la/el: a) protección de los activos de la empresa, b) obtención de información financiera veraz, confiable y oportuna, c) eficiencia de las operaciones del negocio y d) cumplimiento de las Políticas Corporativas.

Auditoría Interna tiene la autoridad de efectuar auditorías e investigaciones planificadas o sorpresas (sin aviso) de las operaciones de la Compañía, sin restricciones.

Además, ha implementado el Comité de Auditoría con el objetivo de mantener informado al Directorio y a la Alta Gerencia sobre los propósitos de las actividades de auditoría, los avances del plan anual, riesgos significativos, los controles a ser mejorados y cualquier otro tema de riesgo sobre el cual debe estar informado el Directorio y la Alta Gerencia. Además, informa al Comité sobre errores significativos, ineficiencias, pérdidas, operaciones inefectivas, conflictos de intereses y debilidades en el control interno de la Compañía.

b) Oficial de Cumplimiento

Liberty Compañía de Seguros Generales S.A. cuenta con la función de Cumplimiento, la cual dentro de sus funciones, es responsable de establecer y supervigilar en conjunto con la Administración, el modelo de prevención de los delitos que establece la ley n° 20.393 sobre responsabilidad penal de las personas jurídicas y que sanciona los delitos de lavado de activos, financiamiento del terrorismo y cohecho, para así prevenir la ocurrencia de estos delitos o las faltas a la ética en la marcha de los negocios de la Compañía, mediante la capacitación de los empleados y la implementación de manuales, procedimientos y controles.

El Oficial de Cumplimiento está a cargo de desarrollar el Programa de Ética y Cumplimiento de Liberty Compañía de Seguros Generales S.A., enmarcado dentro de la Responsibility Policy - "Doing things right" de Liberty Mutual Insurance Group (LMIG), el cual constituye una indispensable y valiosa herramienta para lograr una eficiente gestión interna de la Compañía, a recomendación de Casa Matriz. Entre sus principales beneficios destacan una mejor administración de los riesgos legales y regulatorios, eficaz prevención de delitos mencionados disminución de perjuicios económicos y daños en la reputación de la Compañía derivados de incumplimientos legales y/o normativos y, finalmente, refuerza la protección de los puestos de trabajo los empleados y mejora el ambiente laboral.

El Oficial de Cumplimiento ha implementado el Comité de Ética y Cumplimiento que tiene por objetivo supervigilar la plena observancia del Programa de Cumplimiento de la Compañía, velando por el cumplimiento tanto de la normativa legal y administrativa vigente como también del Código de Ética y Conducta en los Negocios y demás políticas, procedimientos, protocolos y manuales que lo conforman. Asimismo, como parte integrante de esta misión, el Comité actúa como activo difusor del Programa, promoviendo su permanente actualización, funcionando también como órgano superior de investigación y respuesta ante las consultas y denuncias de hechos y/o conductas potencialmente dañinas que se reciban.

Liberty Compañía de Seguros Generales posee un manual de procedimientos para la prevención del lavado de activos y terrorismo que tiene como finalidad fundamental dar cumplimiento a lo requerido en las circulares N° 1809 de la Comisión para el Mercado Financiero (CMF) y N° 49 de la Unidad de Análisis Financiero (UAF). El Oficial de Cumplimiento es responsable de instruir y capacitar al personal de la Compañía sobre cuáles son las normas y pautas a tener en consideración para prevenir todo tipo de maniobra ilícita relacionada con el lavado de activos o financiamiento del terrorismo.

c) Área de Reaseguros

El Área de Reaseguros mensualmente revisa colocación y distribución de los riesgos mediante sistemas de control de reaseguros. El sistema cuenta con tablas automáticas que permiten controlar el correcto vaciamiento de los riesgos a los contratos proporcionales.

El área de reaseguros certifica que los reaseguradores existentes en las notas de cobertura de los negocios facultativos, que el área de suscripción realiza, cumplan con las normas establecidas dentro de la Política de Reaseguro.

Al cierre mensual de producción, se revisan las cargas de datos desde el sistema central al módulo de cuenta corriente de reaseguros, información que se encuentra detallada a nivel de reasegurador, moneda y cuenta contable por cada una de las variables que afectan la cuenta corriente.

Se realiza una revisión de cuadraturas de cada cierre y de rendición de cuentas: se revisa análisis de cuentas corrientes, proceso de formalizaciones, confección de cuentas trimestrales (contrato), proceso de pago de primas cedidas y proceso de abono siniestros.

d) Departamento Actuarial

Los actuarios tienen como función dentro de la compañía evaluar los riesgos técnicos a los cuales está expuesta, calcular las tarifas de seguros de manera tal que representen todos los gastos de comercialización, administración, pago de siniestros y el margen de ganancia establecido en el plan de negocios. Además, deben calcular y analizar la suficiencia de las reservas técnicas.

Con el objetivo de evitar posibles conflictos de interés se establece una función de actuariado independiente de las líneas operativas de la Compañía y con pleno acceso a la información necesaria para realizar su labor.

Las tareas significativas que la función actuarial realiza son informadas al Directorio a través del Comité Técnico, el cual tiene una frecuencia trimestral.

e) Área de Riesgos

Esta área es independiente que reporta directamente al Directorio en funciones y administrativamente al Gerente General. Cuenta con políticas actualizadas y aprobadas por Directorio, estas son; la Estrategia de Gestión de Riesgo, la Política de Riesgo Financiero, la Política de Riesgo Operacional, la Política de Riesgo Grupo, la Política de Riesgo Reputacional y la Política de Gestión de Capital. Además, cuenta con matrices de riesgo de procesos críticos lo cual permite una adecuada gestión por parte del área y áreas pertenecientes a la primera línea.

El Área de Riesgos es responsable de desarrollar y proponer la Política de Gestión de Riesgos de la Compañía que guíe la toma de decisiones y la asignación de recursos.

Debe centralizar y promover actividades de identificación, evaluación, monitoreo y control de los riesgos de las unidades de negocio de Liberty Compañía de Seguros Generales S.A., asegurando la conformidad con las políticas y procedimientos establecidos.

Es responsable de la coordinación de las acciones para la verificación del alineamiento de los requisitos cuantitativos y cualitativos establecidos por las autoridades regulatorias para observación de requerimientos patrimoniales.

El Área monitorea e informa al Directorio sobre los riesgos que se hayan definido como potencialmente graves. Además, informa sobre otras áreas de riesgo específicas tanto por iniciativa propia como por iniciativa del Directorio.

El Área de Riesgos es responsable de llevar a cabo el control mensual de los límites definidos en la declaración de apetito de riesgo y tolerancia al riesgo.

f) Auditoría Externa

Con el objetivo de verificar la confiabilidad y exactitud de sus estados financieros, Liberty Compañía de Seguros Generales S.A. tiene auditores externos de prestigio internacional y calidad reconocida en el mercado. La Compañía garantiza al auditor el pleno acceso a la información necesaria para el desarrollo de sus funciones y que pueda verificar con libertad la confiabilidad de las distintas partidas de los estados financieros.

El informe del auditor externo es revisado tanto por la Alta Gerencia en el Comité de riesgos donde se discute extensamente, luego es presentado y revisado nuevamente por el Directorio, y sus observaciones son un elemento relevante para el buen funcionamiento de la Compañía.

NOTA 7

Efectivo y efectivo equivalente

A continuación se presentan la composición del rubro efectivo y efectivo equivalente, detallado por tipo de moneda en miles de pesos.

Al 31 de Diciembre de 2023

Efectivo y Efectivo Equivalente	CLP	USD	EURO	Otra	Total M\$
Efectivo en Caja	14.045	-	-	-	14.045
Bancos	20.542.866	14.111.566	10.770	-	34.665.202
Equivalente al Efectivo	14.828.856	-	-	-	14.828.856
Total Efectivo y efectivo equivalente	35.385.767	14.111.566	10.770	-	49.508.103

NOTA 8

Activos financieros a valor razonable

8.1 INVERSIONES A VALOR RAZONABLE

Las inversiones valorizadas a valor razonables son las siguientes:

Al 31 de Diciembre de 2023

	Nivel 1 M\$	Nivel 2 M\$	Nivel 3 M\$	Total M\$	Costo Amortizado M\$	Efecto en Resultado M\$	Efecto en OCI (Other Comprehensive Income) M\$
INVERSIONES NACIONALES	184.365.624	-	-	184.365.624	189.048.378	-	(4.682.754)
Renta Fija	184.365.624	-	-	184.365.624	189.048.378	-	(4.682.754)
Instrumentos del Estado	61.159.563	-	-	61.159.563	62.787.275	-	(1.627.712)
Instrumentos Emitidos por el Sistema Financiero	112.002.501	-	-	112.002.501	114.838.239	-	(2.835.738)
Instrumento de Deuda o Crédito	11.203.560	-	-	11.203.560	11.422.864	-	(219.304)
Instrumentos de Empresas Nacionales Transados en el Extranjero	-	-	-	-	-	-	-
Mutuos hipotecarios	-	-	-	-	-	-	-
Otros Renta Fija	-	-	-	-	-	-	-
Renta Variable	-	-	-	-	-	-	-
Acciones de Sociedades Anónimas Abiertas	-	-	-	-	-	-	-
Acciones de Sociedades Anónimas Cerradas	-	-	-	-	-	-	-
Fondos de Inversión	-	-	-	-	-	-	-
Fondos Mutuos	-	-	-	-	-	-	-
Otros Renta Variable	-	-	-	-	-	-	-
INVERSIONES EN EL EXTRANJERO	-	-	-	-	-	-	-
Renta Fija	-	-	-	-	-	-	-
Títulos emitidos por Estados y Bancos Centrales Extranjeros	-	-	-	-	-	-	-
Títulos emitidos por Bancos y Financieras Extranjeras	-	-	-	-	-	-	-
Títulos emitidos por Empresas Extranjeras	-	-	-	-	-	-	-
Renta Variable	-	-	-	-	-	-	-
Acciones de Sociedades Extranjeras	-	-	-	-	-	-	-
Cuotas de Fondos de Inversión Extranjeros	-	-	-	-	-	-	-
Cuotas de Fondos de Inversión Constituidos en el país cuyos activos están invertidos en valores extranjeros	-	-	-	-	-	-	-
Cuotas de Fondos Mutuos Extranjeros	-	-	-	-	-	-	-
Cuotas de Fondos Mutuos Constituidos en el País cuyos Activos están invertidos en valores extranjeros	-	-	-	-	-	-	-
Otros Renta Variable Ext.	-	-	-	-	-	-	-
DERIVADOS	-	-	-	-	-	-	-
Derivados de cobertura	-	-	-	-	-	-	-
Derivados de inversión	-	-	-	-	-	-	-
Otros Derivados	-	-	-	-	-	-	-
Total	184.365.624	-	-	184.365.624	189.048.378	-	(4.682.754)

(*) Inversiones valorizadas a costo histórico.

Nivel 1: Instrumentos cotizados con mercados activos, donde el valor razonable está determinado por el precio observado en dichos mercados.

Nivel 2: Instrumentos cotizados con mercados no activos, donde el valor razonable se determina utilizando una técnica o modelos de valoración, sobre la base de información de mercado.

Nivel 3: Instrumentos no cotizados, donde también el valor razonable se determina utilizando técnicas o modelos de valoración, salvo que con la información disponible no sea posible determinar un valor razonable de manera fiable, en cuyo caso la inversión se valoriza a costo histórico. Adicionalmente, se debe revelar el modelo utilizado.

8.2 DERIVADOS DE COBERTURAS E INVERSIÓN

8.2.1 Estrategia en el Uso de Derivados.

A la fecha de cierre de los presentes Estados Financieros Anuales, la Compañía no posee este tipo de operación.

8.2.2 Posición en Contratos Derivados (Forwards, Opciones y Swap).

A la fecha de cierre de los presentes Estados Financieros Anuales, la Compañía no posee este tipo de operación.

8.2.3 Posición en Contratos Derivados (Futuros).

A la fecha de cierre de los presentes Estados Financieros Anuales, la Compañía no posee este tipo de operación.

8.2.4 Operaciones de Venta Corta.

A la fecha de cierre de los presentes Estados Financieros Anuales, la Compañía no posee este tipo de operación.

8.2.5 Contratos de Opciones.

A la fecha de cierre de los presentes Estados Financieros Anuales, la Compañía no posee este tipo de operación.

8.2.6 Contratos de Forwards.

A la fecha de cierre de los presentes Estados Financieros Anuales, la Compañía no posee este tipo de operación.

8.2.7 Contratos de Futuros.

A la fecha de cierre de los presentes Estados Financieros Anuales, la Compañía no posee este tipo de operación.

8.2.8 Contratos Swaps.

A la fecha de cierre de los presentes Estados Financieros Anuales, la Compañía no posee este tipo de operación.

8.2.9 Contrato de Cobertura de Riesgos de Crédito (CDS).

A la fecha de cierre de los presentes Estados Financieros Anuales, la Compañía no posee este tipo de operación.

NOTA 9

Activos financieros a costo amortizado

La Compañía no ha clasificado instrumentos financieros a costo amortizado al 31 de Diciembre de 2023.

NOTA 10

Préstamos

La Compañía no ha otorgado préstamos a sus asegurados o a terceros al 31 de Diciembre de 2023.

NOTA 11

Inversiones seguros con cuenta única de inversión (CUI)

La Compañía no opera en el negocio de seguros de vida del tipo "universal o unit link" los cuales tengan una cuenta de inversión asociada a la póliza para respaldar las reservas de valor del fondo.

NOTA 12

Participaciones de entidades del grupo

La Compañía no posee participaciones accionarias de ningún tipo en empresas subsidiarias o coligadas al 31 de Diciembre de 2023.

NOTA 13

Otras notas de inversiones financieras

13.1 MOVIMIENTO DE LA CARTERA DE INVERSIONES

La Compañía no ha efectuado reclasificaciones en la medición de activos financieros desde costo amortizado a valor razonable o viceversa al 31 de Diciembre de 2023.

La conciliación de los movimientos de inversiones al 31 de Diciembre de 2023 se presenta en el siguiente cuadro:

Al 31 de Diciembre de 2023

Detalle	Valor Razonable M\$	Costo Amortizado M\$	CUI M\$
Saldo Inicial	195.919.903	-	-
Adiciones	154.456.039	-	-
Ventas	(102.512.606)	-	-
Vencimientos	(63.506.053)	-	-
Devengo de intereses	3.548.379	-	-
Prepagos	-	-	-
Dividendos	-	-	-
Sorteo	(31.269)	-	-
Valor razonable Utilidad / Pérdida reconocida en:	-	-	-
Resultado	-	-	-
Patrimonio	5.133.298	-	-
Deterioro	-	-	-
Diferencia de tipo de cambio	-	-	-
Utilidad o pérdida por unidad reajutable	6.186.789	-	-
Reclasificación	-	-	-
Otros	-	-	-
Saldo Final	199.194.480	-	-

13.2 GARANTÍAS

La Compañía no ha entregado o recibido garantías al 31 de Diciembre de 2023.

13.3 INSTRUMENTOS FINANCIEROS COMPUESTOS POR DERIVADOS IMPLÍCITOS

La Compañía no ha emitido instrumentos que contengan un componente de pasivo y de patrimonio, que incorpore varios derivados implícitos cuyos valores fuesen interdependientes al 31 de Diciembre de 2023.

13.4 TASA DE REINVERSIÓN - TSA - NCG N° 209

La Compañía no mantiene obligaciones de seguros de Renta Vitalicia del D.L. N° 3.500 de 1980 al 31 de Diciembre de 2023.

13.5 INFORMACIÓN CARTERA DE INVERSIONES

La información de la cartera de inversiones requerida por la norma de carácter general N°159 se detalla en la siguiente tabla:

Al 31 de Diciembre de 2023

Tipo de Inversión (Títulos del N°1 y 2 del Art N°21 del DFL 251)	Monto al 31.12.2023			Monto Cuenta por Tipo de Instrumento (Seguros CUI) (2)	Total Inversiones (1)+(2) (3) M\$	Inversiones Custodiables en M\$ (4)	% Inversiones Custodiables (4)/(3) (5)
	Costo Amortizado M\$ (1)	Valor Razonable (1) M\$	Total (1) M\$				
Instrumentos del Estado	-	61.159.563	61.159.563	-	61.159.563	61.159.563	100,00%
Instrumentos Sistema Bancario	-	126.831.357	126.831.357	-	126.831.357	126.831.357	100,00%
Bonos de Empresa	-	11.203.560	11.203.560	-	11.203.560	11.203.560	100,00%
Mutuos Hipotecarios	-	-	-	-	-	-	-
Acciones S.A. Abiertas	-	-	-	-	-	-	-
Acciones S.A. Cerradas	-	-	-	-	-	-	-
Fondos de Inversión	-	-	-	-	-	-	-
Fondos Mutuos	-	-	-	-	-	-	-
Total	-	199.194.480	199.194.480	-	199.194.480	199.194.480	100,00%

Detalle de Custodia de Inversiones (Columna N°3)											
Empresa de Depósito y Custodia de Valores				Banco			Otro			Compañía	
Monto M\$ (6)	% c/r Total Inv. (7)	% c/r Inversiones Custodiables (8)	Nombre de Empresa Custodia de Valores (9)	Monto M\$ (10)	% c/r Total Inv. (11)	Nombre del Banco Custodio (12)	Monto M\$ (13)	% (14)	Nombre de Custodio (15)	Monto M\$ (16)	% (17)
61.159.563	100,00%	100,00%	DCV	-	0,00%	-	-	0,00%	-	-	0,00%
126.831.357	100,00%	100,00%	DCV	-	0,00%	-	-	0,00%	-	-	0,00%
11.203.560	100,00%	100,00%	DCV	-	0,00%	-	-	0,00%	-	-	0,00%
-	-	-	-	-	-	-	-	-	-	-	-
-	-	-	-	-	-	-	-	-	-	-	-
-	-	-	DCV	-	-	-	-	-	-	-	-
-	-	-	-	-	-	-	-	-	-	-	-
199.194.480	100,00%	100,00%		-	0,00%		-	0,00%		-	0,00%

(1) Monto por tipo de inversión informado en Estado de Situación Financiera del período que se informa.

(2) Monto por tipo de inversión informado en Estado de Situación Financiera del período que se informa, correspondiente al detalle de la cuenta Inversiones de Seguros CUI.

(3) Total de Inversiones, corresponde a la suma de las columnas (1) y (2). El total de la Columna N° (6) + (10) + (13) + (16) debe corresponder al total de la columna N° (3).

(4) Monto expresado en M\$ del total de inversiones por tipo de instrumento, factible de ser custodiada por Empresa de Depósito y Custodia de Valores (Ley 18.876).

(5) % que representan las Inversiones Custodiables del total de inversiones informadas en Estado de Situación Financiera.

(6) Monto en M\$ de inversiones que se encuentran custodiadas en Empresa de Depósito y Custodia de Valores, solo en calidad de Depositante.

(7) % que representan las Inversiones en Empresa de Depósito y Custodia de Valores respecto del total de inversiones (columna N°3).

(8) % que representan las Inversiones en Empresa de Depósito y Custodia de Valores respecto del total de inversiones Custodiables (columna N°4).

(9) Deberá indicar en nombre de la Empresa de Depósito y Custodia de Valores.

(10) Monto en M\$ de inversiones que se encuentran custodiadas en Bancos o Instituciones Financieras.

(11) % que representan las inversiones en Bancos respecto del total de inversiones (columna N°3).

(12) Deberá indicar el nombre del Banco o Institución Financiera que ejerce como custodio de las inversiones de la aseguradora.

(13) Monto en M\$ de inversiones que se encuentran custodiadas en Otros custodios distintos de la Empresa de Depósito y Custodia de Valores y de bancos.

(14) % que representan las inversiones en otros Custodios respecto del total de inversiones (columna N°3).

(15) Deberá indicar el nombre del custodio.

(16) Monto en M\$ de inversiones que se encuentran custodiadas por la propia aseguradora.

(17) % que representan las inversiones que se encuentran en la Compañía respecto del total de inversiones (columna N°3).

13.6 INVERSIONES EN CUOTAS DE FONDOS POR CUENTAS DE LOS ASEGURADOS-NCG N°176

La Compañía no ha realizado inversiones en cuotas de fondos por cuenta de los asegurados al 31 de Diciembre de 2023.

NOTA 14

Inversiones inmobiliarias

14.1 PROPIEDADES DE INVERSIÓN

A continuación, se detalla la composición de las propiedades de inversión:

Conceptos	Terrenos M\$	Edificios M\$	Otros M\$	Total M\$
Saldo Inicial al 01.01.23	88.787	225.753	-	314.540
Más: Adiciones, mejoras y transferencias	555.228	2.774.888	-	3.330.116
Menos: Ventas, bajas y transferencias	-	-	-	-
Menos: Depreciación del ejercicio	-	(140.491)	-	(140.491)
Ajustes por revalorización	25.085	159.671	-	184.756
Otros	-	-	-	-
Valor Contable Propiedades de uso Propio	669.100	3.019.821	-	3.688.921
Valor razonable a la fecha de cierre (1)	1.301.364	5.623.461	-	6.924.825
Deterioro (Provisión)	-	-	-	-
Valor Final a la fecha de cierre	669.100	3.019.821	-	3.688.921

(1) Corresponde al valor de la menor tasación al cierre de los presentes Estados Financieros.

14.2 CUENTAS POR COBRAR LEASING

Al 31 de Diciembre de 2023, la Compañía no mantiene bienes raíces que hayan sido otorgados en arriendo con opción de venta, según lo indicado en la Norma de Carácter General N°316 o la que la remplace de la CMF.

14.3 PROPIEDADES DE USO PROPIO

El saldo del rubro propiedad de uso propio, es el siguiente:

Al 31 de Diciembre de 2023

Conceptos	Terrenos M\$	Edificios M\$	Otros M\$	Total M\$
Saldo Inicial al 01.01.23	1.498.344	6.234.239	-	7.732.583
Más: Adiciones, mejoras y transferencias	-	-	-	-
Menos: Ventas, bajas y transferencias	(555.228)	(2.774.888)	-	(3.330.116)
Menos: Depreciación del ejercicio	-	(164.785)	-	(164.785)
Ajustes por revalorización	51.249	275.368	-	326.617
Otros	-	-	-	-
Valor Contable Propiedades de uso Propio	994.365	3.569.934	-	4.564.299
Valor razonable a la fecha de cierre (1)	3.355.821	5.018.055	-	8.373.876
Deterioro (Provisión)	-	580	-	580
Valor Final a la fecha de cierre	994.365	3.570.514	-	4.564.879

(1) Corresponde al valor de la menor tasación al cierre de los presentes Estados Financieros Anuales.

NOTA 15

Activos no corrientes mantenidos para la venta

Al 31 de Diciembre de 2023, la Compañía no ha clasificado activos no corrientes como mantenidos para la venta, de acuerdo a la Circular N° 2.022 emitida por la CMF.

NOTA 16

Cuentas por cobrar asegurados

16.1 SALDOS ADEUDADOS POR ASEGURADOS

El detalle de los saldos de primas por cobrar adeudados a la Compañía, se presenta a continuación:

Al 31 de Diciembre de 2023

Conceptos	Saldos con Empresas Relacionadas M\$	Saldos con Terceros M\$	Total M\$
Cuentas por cobrar asegurados.	-	92.593.038	92.593.038
Cuentas por cobrar Coaseguro (Lider)	-	48.413.289	48.413.289
Deterioro	-	(2.317.461)	(2.317.461)
Total (=)	-	138.688.866	138.688.866
Activos corrientes (corto plazo)	-	126.485.300	126.485.300
Activos no corrientes (largo plazo)	-	12.203.566	12.203.566

Interés efectivo utilizado para este activo:

De acuerdo a IFRS N°9, los flujos de efectivo relativos a las cuentas por cobrar no se descontarán si el efecto del descuento no es importante

16.2 DEUDORES POR PRIMAS POR VENCIMIENTO

El detalle de los deudores por primas por vencimiento, se presenta en el siguiente cuadro:

Al 31 de Diciembre de 2023

Vencimientos de Saldos	Primas Documentadas M\$	Primas Seguro Inv. y Sob. DL 3500 M\$	Primas Asegurados				Cuentas por Cobrar Coaseguro (No Líder) M\$	Otros Deudores M\$	
			Con Especificación de Forma de Pago						
			Plan Pago PAC M\$	Plan Pago PAT M\$	Plan Pago CUP M\$	Plan Pago Cía. M\$			Sin Especificar Forma de Pago M\$
SEGUROS REVOCABLES									
1. Vencimiento Anteriores a la fecha de los Estados Financieros	-	-	400.829	136.774	-	3.310.152	18.464.005	404.569	139.827
ANTERIOR 082023	-	-	524	-	-	869	449.955	36.461	6.016
sep-23	-	-	1.360	206	-	5.947	280.826	128	3.030
oct-23	-	-	3.478	1.181	-	22.972	575.742	121.793	3.041
nov-23	-	-	6.656	3.566	-	69.982	1.080.851	29.720	19.547
dic-23	-	-	388.811	131.821	-	3.210.382	16.076.631	216.467	108.193
2. Deterioro	-	-	12.442	5.196	-	100.637	1.306.523	210.573	32.066
- Pagos Vencidos	-	-	12.442	5.196	-	100.637	1.306.523	210.573	32.066
- Voluntarias	-	-	-	-	-	-	-	-	-
3. Ajustes por no Identificación	-	-	35.138	11.990	-	290.175	1.618.594	-	-
4. Subtotal (1-2-3)	-	-	353.249	119.588	-	2.919.340	15.538.888	193.996	107.761
5. Vencimiento Posteriores a la fecha de los Estados Financieros	-	-	14.520.567	16.702.740	-	88.578.578	-	1.010.975	37.719.169
ene-24	-	-	2.224.414	1.941.021	-	8.590.202	-	268.674	23.433.069
feb-24	-	-	2.123.543	1.914.611	-	11.720.948	-	163.603	6.502.153
mar-24	-	-	1.873.800	1.790.034	-	11.196.073	-	80.447	530.617
meses posteriores	-	-	8.298.810	11.057.074	-	57.071.355	-	498.251	7.253.330
6. Deterioro	-	-	2.219	1.273	-	40.592	-	206	5.592
- Pagos Vencidos	-	-	2.219	1.273	-	40.592	-	206	5.592
- Voluntarios	-	-	-	-	-	-	-	-	-
7. Subtotal (5-6)	-	-	14.518.348	16.701.467	-	88.537.986	-	1.010.769	37.713.577
SEGUROS NO REVOCABLES									
8. Vencimiento Anteriores a la fecha de los Estados Financieros	-	-	-	-	-	-	810.921	-	-
9. Vencimiento Posteriores a la fecha de los Estados Financieros	-	-	-	-	-	-	-	-	-
10. Deterioro	-	-	-	-	-	-	810.921	-	-
11. Subtotal (8+9-10)	-	-	-	-	-	-	-	-	-
12. TOTAL (4+7+11)	-	-	14.871.597	16.821.055	-	91.457.326	15.538.888	1.204.765	37.821.338
13. Crédito no exigible de fila 4	-	-	-	-	-	-	15.538.888	-	-
14. Crédito no vencido seguros revocalbes (7+13)	-	-	14.518.348	16.701.467	-	88.537.986	15.538.888	1.010.769	175.376.276
									M/Extranjera M\$
									1.133.928

16.3 EVOLUCIÓN DEL DETERIORO ASEGURADOS

La evolución del deterioro de las cuentas por cobrar de la Compañía es el siguiente:

Al 31 de Diciembre de 2023

Cuadro de Evolución del Deterioro	Cuentas por Cobrar de Seguros M\$	Cuentas por cobrar Coaseguro (Líder) M\$	Total M\$
Saldo inicial al 01.01.23	(1.309.592)	-	(1.309.592)
Disminución y aumento de la provisión por deterioro	(1.007.869)	-	(1.007.869)
Recupero de cuentas por cobrar de seguros	-	-	-
Castigo de cuentas por cobrar	-	-	-
Variación por efecto de tipo de cambio	-	-	-
Total (=)	(2.317.461)	-	(2.317.461)

La Compañía contabiliza las cuentas por cobrar de seguros y el correspondiente deterioro e incobrabilidad en conformidad con lo establecido en la Circular N° 1.499 y sus modificaciones posteriores mediante la Circular N° 1.559, y la Norma de Carácter General N° 322 emitida por la CMF.

Interés efectivo utilizado para este activo:

De acuerdo a IFRS N°9, los flujos de efectivo relativos a las cuentas por cobrar no se descontarán si el efecto del descuento no es importante.

NOTA 17

Deudores por operaciones de reaseguro

Los deudores por operaciones de reaseguro, se detallan en los siguientes cuadros:

17.1 SALDOS ADEUDADOS POR REASEGURO

Al 31 de Diciembre de 2023

Concepto	Saldos con Empresas Relacionadas M\$	Saldos con Terceros M\$	Total M\$
Primas por cobrar de reaseguros.	-	-	-
Siniestros por cobrar reaseguradores	9.530.717	474.031	10.004.748
Activos por reaseguros no proporcionales	-	-	-
Otras deudas por cobrar de reaseguros.	-	762.116	762.116
Deterioro	(158.695)	(958.848)	(1.117.543)
Total (=)	9.372.022	277.299	9.649.321
Activos por reaseguros no proporcionales revocables	-	-	-
Activos por reaseguros no proporcionales no revocables	-	-	-
Total Activos por Seguros no proporcionales	-	-	-

De acuerdo a IFRS9, las partidas por cobrar y pagar a corto plazo, sin tasa de interés establecida, se pueden medir por el importe original si el efecto del descuento no es importante relativamente.

17.2 EVOLUCIÓN DEL DETERIORO POR REASEGURO

Al 31 de Diciembre de 2023

Cuadro de Evolución del Deterioro	Primas por Cobrar de Reaseguros M\$	Siniestros por Cobrar reaseguradores M\$	Activos por Reaseguros no Proporcionales M\$	Otras deudas por Cobrar de Reaseguros M\$	Total Deterioro M\$
Saldo inicial al 01.01.23	-	405.288	-	734.611	1.139.899
Disminución y aumento de la provisión por deterioro	-	341.538	-	(136.025)	205.513
Recupero de cuentas por cobrar de seguros	-	260.337	-	6.444	266.781
Castigo de cuentas por cobrar	-	-	-	-	-
Variación por efecto de tipo de cambio	-	16.124	-	22.788	38.912
Total (=)	-	502.613	-	614.930	1.117.543

La Compañía calcula de acuerdo a la circular N° 848 de la Comisión para el Mercado Financiero (CMF), emitida en enero de 1989, que indica que si transcurrido seis meses desde la fecha en que según el contrato el reasegurador aceptante debió pagar se provisiona el 100% de la suma adeudada.

El deterioro para "otras deudas por cobrar de reaseguros" considera las primas por cobrar del Bróker de reaseguro JIS (Chile) Corredores de Reaseguros.

Con fecha 03 de Septiembre de 2014 la Comisión para el Mercado Financiero (CMF), a través del Oficio N° 23.690, informó la solicitud

de quiebra por parte de JIS (Chile) Corredores de Reaseguro Limitada, con fecha 30 de Octubre de 2014 con la Resolución Exenta N° 272 la CMF suspende la inscripción de JIS (Chile) Corredores de Reaseguro Limitada.

De acuerdo con esta información y a las instrucciones de la CMF la Compañía procedió a revisar las primas cedidas pagadas a este Bróker de reaseguro y detectó dos casos en los cuales éstas no fueron enteradas a los respectivos reaseguradores, procediendo al pago directo de éstas y deteriorando, en un 100%, de las sumas pagadas por estos mismos conceptos al mencionado Bróker de reaseguro, generando los siguientes impactos en resultados:

Cuadro de Evolución del Deterioro	Moneda Origen	M\$
Saldo por Cobrar por Operaciones en USD\$		378.662,56
Saldo por Cobrar por Operaciones en UF		419,85
Total		347.579

En la revisión de siniestros por cobrar no se detectaron casos pagados por los reaseguradores y no enterados a la Compañía por el Bróker de Reaseguro.

La Compañía procedió a presentar una querrela el 27 de Febrero de 2015 la cual se encuentra declarada admisible y será remitida al Ministerio Público (RIT N° 7550-2014. RUC N° 1410026351-4).

17.3 SINIESTROS POR COBRAR A REASEGURADORES

Siniestro por Cobrar Nacional

Al 31 de Diciembre de 2023

Reaseguradores y/o Corredores de Seguros Nacionales		Total Riesgos Nacionales M\$
ANTECEDENTES REASEGURADOR		
Nombre Reasegurador	CHUBB SEGUROS CHILE S.A	
Código de Identificación	99225000-3	
Tipo de Relación R/NR	NR	
País del Reasegurador	CHL: Chile	
Código Clasificador de Riesgo 1	Feller Rate	
Código Clasificador de Riesgo 2	Humphreys	
Clasificación de Riesgo 1	AA+	
Clasificación de Riesgo 2	AA	
Fecha Clasificación 1	03-jun-23	
Fecha Clasificación 2	30-jun-23	
SALDOS ADEUDADOS		
Meses Anteriores	5.614	5.614
jul-23	-	-
ago-23	-	-
sep-23	-	-
oct-23	-	-
nov-23	-	-
dic-23	-	-
ene-24	-	-
feb-24	-	-
mar-24	-	-
abr-24	-	-
may-24	-	-
Meses Posteriores	-	-
1. Total Saldos Adeudados	5.614	5.614
2. Deterioro	5.614	5.614
3. Total General	-	-

Siniestro por Cobrar Reaseguros Extranjeros

Al 31 de Diciembre de 2023

Reaseguradores y/o Corredores de Seguros Extranjeros					
ANTECEDENTES REASEGURADOR					
Nombre Reasegurador				MÜNCHENER RÜCKVERSICHERUNGS-GESELLSCHAFT IN MÜNCHEN (MUNICH REINSURANCE COMPANY)	SCOR REINSURANCE COMPANY
Código de Identificación	NRE02120170013	NRE06220170034	NRE06120170002	NRE00320170008	NRE06220170046
Tipo de Relación R/NR	NR	R	NR	NR	NR
País del Reasegurador	BMU: Bermuda	USA: United States (the)	ESP: Spain	DEU: Germany	USA: United States (the)
Código Clasificador de Riesgo 1	A.M. BEST	A.M. BEST	A.M. BEST	A.M. BEST	A.M. BEST
Código Clasificador de Riesgo 2	S&P	S&P	S&P	S&P	S&P
Clasificación de Riesgo 1	A+	A	A	A+	A
Clasificación de Riesgo 2	AA-	A	A+	AA-	A+
Fecha Clasificación 1	21-dic-23	10-ago-23	18-oct-23	13-jul-23	09-mar-23
Fecha Clasificación 2	30-jun-21	17-ago-23	22-jul-21	16-ago-23	13-mar-23
SALDOS ADEUDADOS					
Meses Anteriores	3.385	7.045	-	-	-
jul-23	-	-	-	-	-
ago-23	-	-	-	-	-
sep-23	-	-	-	-	-
oct-23	-	7.320	-	5.903	-
nov-23	-	-	-	2.973	-
dic-23	-	43.781	5.593	5.707	-
ene-24	-	-	-	-	-
feb-24	-	-	-	-	-
mar-24	-	9.248.856	-	-	115
abr-24	-	-	-	-	-
may-24	-	-	-	-	-
Meses Posteriores	-	-	-	-	-
1. Total Saldos Adeudados	3.385	9.307.002	5.593	14.583	115
2. Deterioro	3.385	7.045	-	-	-
3. Total	-	9.299.957	5.593	14.583	115





Reaseguradores y/o Corredores de Seguros Extranjeros				AON CHILE CORREDORES DE REASEGUROS LIMITADA. C-022 NR CHL: Chile	
--	--	--	--	--	--

ANTECEDENTES REASEGURADOR

Nombre Reasegurador	SWISS REINSURANCE AMERICA CORPORATION	SWISS REINSURANCE COMPANY LTD	XL INSURANCE COMPANY SE	AMLIN AG	AXIS SPECIALTY LIMITED
Código de Identificación	NRE06220170051	NRE17620170008	NRE14920170144	NRE17620170001	NRE02120170007
Tipo de Relación R/NR	NR	NR	NR	NR	NR
País del Reasegurador	USA: United States (the)	CHE: Switzerland	GBR: United Kingdom (the)	CHE: Switzerland	BMU: Bermuda
Código Clasificador de Riesgo 1	A.M. BEST	A.M. BEST	A.M. BEST	A.M. BEST	A.M. BEST
Código Clasificador de Riesgo 2	S&P	S&P	S&P	S&P	S&P
Clasificación de Riesgo 1	A+	A+	A+	A	A
Clasificación de Riesgo 2	AA-	AA-	AA-	A	A+
Fecha Clasificación 1	08-sep-23	08-sep-23	07-sep-23	31-mar-23	07-sep-23
Fecha Clasificación 2	05-oct-23	05-oct-23	20-jul-23	08-jul-22	30-nov-22

SALDOS ADEUDADOS

Meses Anteriores	21	1.059	19.288	6.315	1.335
jul-23	23	-	-	-	-
ago-23	-	-	-	-	-
sep-23	-	11.041	-	467	2.726
oct-23	-	-	-	-	-
nov-23	-	-	-	-	-
dic-23	-	2.877	-	180	1.060
ene-24	-	-	-	-	-
feb-24	-	-	-	-	-
mar-24	-	-	-	-	5.692
abr-24	-	-	-	-	-
may-24	-	-	-	-	-
Meses Posteriores	-	-	-	-	-
1. Total Saldos Adeudados	44	14.977	19.288	6.962	10.813
2. Deterioro	21	1.059	19.288	6.315	1.335
3. Total	23	13.918	-	647	9.478



Reaseguradores y/o Corredores de Seguros Extranjeros					
--	--	--	--	--	--

ANTECEDENTES REASEGURADOR

Nombre Reasegurador	EVEREST REINSURANCE COMPANY	KOREAN REINSURANCE COMPANY	LIBERTY MUTUAL INSURANCE COMPANY	LLOYD'S SYNDICATE 2003 (CATLIN UNDERWRITING AGENCIES LIMITED)	LLOYD'S SYNDICATE 457 (MUNICH RE SYNDICATE LIMITED)
Código de Identificación	NRE06220170024	NRE04620170002	NRE06220170034	NRE14920170075	NRE14920170034
Tipo de Relación R/NR	NR	NR	R	NR	NR
País del Reasegurador	USA: United States (the)	KOR: Korea (the Republic of)	USA: United States (the)	GBR: United Kingdom (the)	GBR: United Kingdom (the)
Código Clasificador de Riesgo 1	A.M. BEST	A.M. BEST	A.M. BEST	A.M. BEST	A.M. BEST
Código Clasificador de Riesgo 2	S&P	S&P	S&P	S&P	S&P
Clasificación de Riesgo 1	A+	A	A	A	A
Clasificación de Riesgo 2	A+	A	A	AA-	AA-
Fecha Clasificación 1	29-jun-23	08-dic-23	10-ago-23	27-jul-23	27-jul-23
Fecha Clasificación 2	30-nov-21	06-nov-19	17-ago-23	13-dic-23	13-dic-23

SALDOS ADEUDADOS

Meses Anteriores	-	2.563	-	9.751	-
jul-23	-	-	-	-	-
ago-23	-	-	-	-	-
sep-23	-	3.684	-	467	-
oct-23	1.158	-	-	-	1.447
nov-23	-	-	32.116	-	-
dic-23	-	1.142	9.810	180	-
ene-24	-	-	-	-	-
feb-24	-	-	-	-	-
mar-24	-	2.277	-	-	-
abr-24	-	-	-	-	-
may-24	-	-	-	-	-
Meses Posteriores	-	-	-	-	-
1. Total Saldos Adeudados	1.158	9.666	41.926	10.398	1.447
2. Deterioro	-	2.563	-	9.751	-
3. Total	1.158	7.103	41.926	647	1.447





Reaseguradores y/o Corredores de Seguros Extranjeros		CARPENTER MARSH FAC CHILE CORREDORES DE REASEGUROS LIMITADA C-246 NR CHL: Chile			
--	--	---	--	--	--

ANTECEDENTES REASEGURADOR

Nombre Reasegurador	MARKEL INTERNATIONAL INSURANCE COMPANY LIMITED	AMERICAN HOME ASSURANCE COMPANY	LIBERTY MUTUAL INSURANCE COMPANY	LLOYD'S SYNDICATE 1036 (QBE UNDERWRITING LIMITED)	LLOYD'S SYNDICATE 1183 (TALBOT UNDERWRITING LTD)
Código de Identificación	NRE14920170131	NRE06220170009	NRE06220170034	NRE14920170043	NRE14920170047
Tipo de Relación R/NR	NR	NR	R	NR	NR
País del Reasegurador	GBR: United Kingdom (the)	USA: United States (the)	USA: United States (the)	GBR: United Kingdom (the)	GBR: United Kingdom (the)
Código Clasificador de Riesgo 1	A.M. BEST	A.M. BEST	A.M. BEST	A.M. BEST	A.M. BEST
Código Clasificador de Riesgo 2	S&P	S&P	S&P	S&P	S&P
Clasificación de Riesgo 1	A	A	A	A	A
Clasificación de Riesgo 2	A	A+	A	AA-	AA-
Fecha Clasificación 1	27-oct-23	16-dic-22	10-ago-23	27-jul-23	27-jul-23
Fecha Clasificación 2	01-jul-21	16-oct-23	17-ago-23	13-dic-23	13-dic-23

SALDOS ADEUDADOS

Meses Anteriores	-	23.130	128.406	13.272	589
jul-23	-	-	-	-	-
ago-23	-	-	-	-	-
sep-23	1.246	-	-	-	-
oct-23	-	278	1.884	159	-
nov-23	-	5.200	25.063	2.983	-
dic-23	489	-	-	-	-
ene-24	-	-	-	-	-
feb-24	-	-	-	-	-
mar-24	4.554	-	-	-	-
abr-24	-	-	-	-	-
may-24	-	-	-	-	-
Meses Posteriores	-	-	-	-	-
1. Total Saldos Adeudados	6.289	28.608	155.353	16.414	589
2. Deterioro	-	23.130	128.406	13.272	589
3. Total	6.289	5.478	26.947	3.142	-



Reaseguradores y/o Corredores de Seguros Extranjeros					
--	--	--	--	--	--

ANTECEDENTES REASEGURADOR

Nombre Reasegurador	LLOYD'S SYNDICATE 1686 (ASTA MANAGING AGENCY LIMITED)	LLOYD'S SYNDICATE 2003 (CATLIN UNDERWRITING AGENCIES LIMITED)	LLOYD'S SYNDICATE 2007 (NOVAE SYNDICATES LIMITED)	LLOYD'S SYNDICATE 2010 (CATHEDRAL UNDERWRITING LIMITED)	LLOYD'S SYNDICATE 2468 (NEON UNDERWRITING LTD)
Código de Identificación	NRE14920170058	NRE14920170075	NRE14920170076	NRE14920170077	NRE14920170087
Tipo de Relación R/NR	NR	NR	NR	NR	NR
País del Reasegurador	GBR: United Kingdom (the)	GBR: United Kingdom (the)	GBR: United Kingdom (the)	GBR: United Kingdom (the)	GBR: United Kingdom (the)
Código Clasificador de Riesgo 1	A.M. BEST	A.M. BEST	A.M. BEST	A.M. BEST	A.M. BEST
Código Clasificador de Riesgo 2	S&P	S&P	S&P	S&P	S&P
Clasificación de Riesgo 1	A	A	A	A	A
Clasificación de Riesgo 2	AA-	AA-	AA-	AA-	AA-
Fecha Clasificación 1	27-jul-23	27-jul-23	27-jul-23	27-jul-23	27-jul-23
Fecha Clasificación 2	13-dic-23	13-dic-23	13-dic-23	13-dic-23	13-dic-23

SALDOS ADEUDADOS

Meses Anteriores	14.333	15.214	208	418	-
jul-23	-	-	-	-	-
ago-23	-	-	-	-	-
sep-23	-	-	-	-	-
oct-23	172	172	-	5	-
nov-23	3.222	3.222	-	94	-
dic-23	-	-	-	-	6.137
ene-24	-	-	-	-	-
feb-24	-	-	-	-	-
mar-24	-	-	-	-	-
abr-24	-	-	-	-	-
may-24	-	-	-	-	-
Meses Posteriores	-	-	-	-	-
1. Total Saldos Adeudados	17.727	18.608	208	517	6.137
2. Deterioro	14.333	15.214	208	418	-
3. Total	3.394	3.394	-	99	6.137





Reaseguradores y/o Corredores de Seguros Extranjeros					
--	--	--	--	--	--

ANTECEDENTES REASEGURADOR

Nombre Reasegurador	LLOYD'S SYNDICATE 2987 (BRIT SYNDICATES LIMITED)	LLOYD'S SYNDICATE 3010 (CATHEDRAL UNDERWRITING LIMITED)	LLOYD'S SYNDICATE 33 (HISCOX SYNDICATES LIMITED)	LLOYD'S SYNDICATE 4141 (HCC UNDERWRITING AGENCY LTD)	LLOYD'S SYNDICATE 4472 (LIBERTY MANAGING AGENCY LTD)
Código de Identificación	NRE14920170094	NRE14920170099	NRE14920170026	NRE14920170107	NRE14920170110
Tipo de Relación R/NR	NR	NR	NR	NR	R
País del Reasegurador	GBR: United Kingdom (the)	GBR: United Kingdom (the)	GBR: United Kingdom (the)	GBR: United Kingdom (the)	GBR: United Kingdom (the)
Código Clasificador de Riesgo 1	A.M. BEST	A.M. BEST	A.M. BEST	A.M. BEST	A.M. BEST
Código Clasificador de Riesgo 2	S&P	S&P	S&P	S&P	S&P
Clasificación de Riesgo 1	A	A	A	A	A
Clasificación de Riesgo 2	AA-	AA-	AA-	AA-	AA-
Fecha Clasificación 1	27-jul-23	27-jul-23	27-jul-23	27-jul-23	27-jul-23
Fecha Clasificación 2	13-dic-23	13-dic-23	13-dic-23	13-dic-23	13-dic-23

SALDOS ADEUDADOS

Meses Anteriores	14.569	3.809	7.696	5.076	801
jul-23	-	-	-	-	-
ago-23	-	-	-	-	-
sep-23	-	-	-	-	-
oct-23	172	45	90	61	-
nov-23	3.222	846	1.678	1.141	-
dic-23	-	-	-	-	-
ene-24	-	-	-	-	-
feb-24	-	-	-	-	-
mar-24	-	-	-	-	-
abr-24	-	-	-	-	-
may-24	-	-	-	-	-
Meses Posteriores	-	-	-	-	-
1. Total Saldos Adeudados	17.963	4.700	9.464	6.278	801
2. Deterioro	14.569	3.809	7.696	5.076	801
3. Total	3.394	891	1.768	1.202	-



Reaseguradores y/o Corredores de Seguros Extranjeros				GUY CARPENTER COMPANY CORREDORES DE REASEGUROS LIMITADA C-028 NR CHL: Chile	
--	--	--	--	---	--

ANTECEDENTES REASEGURADOR

Nombre Reasegurador	LLOYD'S SYNDICATE 457 (MUNICH RE SYNDICATE LIMITED)	LLOYD'S SYNDICATE 510 (TOKIO MARINE KILN SYNDICATES LTD)	XL INSURANCE COMPANY SE	HANNOVER RÜCK SE	LIBERTY MUTUAL INSURANCE COMPANY
Código de Identificación	NRE14920170034	NRE14920170035	NRE14920170144	NRE00320170004	NRE06220170034
Tipo de Relación R/NR	NR	NR	NR	NR	R
País del Reasegurador	GBR: United Kingdom (the)	GBR: United Kingdom (the)	GBR: United Kingdom (the)	DEU: Germany	USA: United States (the)
Código Clasificador de Riesgo 1	A.M. BEST	A.M. BEST	A.M. BEST	A.M. BEST	A.M. BEST
Código Clasificador de Riesgo 2	S&P	S&P	S&P	S&P	S&P
Clasificación de Riesgo 1	A	A	A+	A+	A
Clasificación de Riesgo 2	AA-	AA-	AA-	AA-	A
Fecha Clasificación 1	27-jul-23	27-jul-23	07-sep-23	21-dic-23	10-ago-23
Fecha Clasificación 2	13-dic-23	13-dic-23	20-jul-23	30-jun-21	17-ago-23

SALDOS ADEUDADOS

Meses Anteriores	34.697	-	24.731	3.113	4.541
jul-23	-	-	-	-	-
ago-23	-	-	-	-	-
sep-23	-	-	-	-	-
oct-23	417	-	278	-	2.354
nov-23	7.800	-	5.200	-	-
dic-23	-	2.429	-	-	-
ene-24	-	-	-	-	-
feb-24	-	-	-	-	-
mar-24	-	-	-	-	-
abr-24	-	-	-	-	-
may-24	-	-	-	-	-
Meses Posteriores	-	-	-	-	-
1. Total Saldos Adeudados	42.914	2.429	30.209	3.113	6.895
2. Deterioro	34.697	-	24.731	3.113	4.541
3. Total	8.217	2.429	5.478	-	2.354





Reaseguradores y/o Corredores de Seguros Extranjeros					
ANTECEDENTES REASEGURADOR					
Nombre Reasegurador	LLOYD'S SYNDICATE 1084 (CHAUCER SYNDICATES LIMITED)	LLOYD'S SYNDICATE 1183 (TALBOT UNDERWRITING LTD)	LLOYD'S SYNDICATE 2003 (CATLIN UNDERWRITING AGENCIES LIMITED)	LLOYD'S SYNDICATE 510 (TOKIO MARINE KILN SYNDICATES LTD)	MÜNCHENER RÜCKVERSICHERUNGS-GESELLSCHAFT AKTIENGESELLSCHAFT IN MÜNCHEN (MUNICH REINSURANCE COMPANY)
Código de Identificación	NRE14920170044	NRE14920170047	NRE14920170075	NRE14920170035	NRE00320170008
Tipo de Relación R/NR	NR	NR	NR	NR	NR
País del Reasegurador	GBR: United Kingdom (the)	GBR: United Kingdom (the)	GBR: United Kingdom (the)	GBR: United Kingdom (the)	DEU: Germany
Código Clasificador de Riesgo 1	A.M. BEST	A.M. BEST	A.M. BEST	A.M. BEST	A.M. BEST
Código Clasificador de Riesgo 2	S&P	S&P	S&P	S&P	S&P
Clasificación de Riesgo 1	A	A	A	A	A+
Clasificación de Riesgo 2	AA-	AA-	AA-	AA-	AA-
Fecha Clasificación 1	27-jul-23	27-jul-23	27-jul-23	27-jul-23	13-jul-23
Fecha Clasificación 2	13-dic-23	13-dic-23	13-dic-23	13-dic-23	16-ago-23
SALDOS ADEUDADOS					
Meses Anteriores	1.573	987	-	8.811	-
jul-23	-	-	-	-	-
ago-23	-	-	-	-	-
sep-23	-	-	-	-	-
oct-23	-	-	-	-	-
nov-23	-	-	715	616	1.860
dic-23	-	-	710	-	1.847
ene-24	-	-	-	-	-
feb-24	-	-	-	-	-
mar-24	-	-	-	-	-
abr-24	-	-	-	-	-
may-24	-	-	-	-	-
Meses Posteriores	-	-	-	-	-
1. Total Saldos Adeudados	1.573	987	1.425	9.427	3.707
2. Deterioro	1.573	987	-	8.811	-
3. Total	-	-	1.425	616	3.707



Reaseguradores y/o Corredores de Seguros Extranjeros					
ANTECEDENTES REASEGURADOR					
Nombre Reasegurador	ODYSSEY REINSURANCE COMPANY	PARTNER REINSURANCE COMPANY LTD.	PARTNER REINSURANCE EUROPE SE	REASEGURADORA PATRIA, S.A.	SWISS REINSURANCE AMERICA CORPORATION
Código de Identificación	NRE06220170041	NRE02120170020	NRE08920170008	NRE12320170003	NRE06220170051
Tipo de Relación R/NR	NR	NR	NR	NR	NR
País del Reasegurador	USA: United States (the)	BMU: Bermuda	IRL: Ireland	MEX: Mexico	USA: United States (the)
Código Clasificador de Riesgo 1	A.M. BEST	A.M. BEST	A.M. BEST	A.M. BEST	A.M. BEST
Código Clasificador de Riesgo 2	S&P	S&P	S&P	FITCH	S&P
Clasificación de Riesgo 1	A+	A+	A+	A	A+
Clasificación de Riesgo 2	A	A+	A+	BBB+	AA-
Fecha Clasificación 1	06-jul-23	27-abr-23	27-abr-23	27-oct-23	08-sep-23
Fecha Clasificación 2	04-dic-23	27-ene-23	27-ene-23	22-may-23	05-oct-23
SALDOS ADEUDADOS					
Meses Anteriores	659	3.034	901	703	4.104
jul-23	-	-	-	-	-
ago-23	-	-	-	-	-
sep-23	-	-	-	-	-
oct-23	-	-	-	-	-
nov-23	-	-	-	-	-
dic-23	227	-	-	-	-
ene-24	-	-	-	-	-
feb-24	-	-	-	-	-
mar-24	-	-	-	-	-
abr-24	-	-	-	-	-
may-24	-	-	-	-	-
Meses Posteriores	-	-	-	-	-
1. Total Saldos Adeudados	886	3.034	901	703	4.104
2. Deterioro	659	3.034	901	703	4.104
3. Total	227	-	-	-	-





Reaseguradores y/o Corredores de Seguros Extranjeros		MEXBRIT LLC C-264 NR USA: United States (the)			
--	--	---	--	--	--

ANTECEDENTES REASEGURADOR

Nombre Reasegurador	SWISS REINSURANCE COMPANY LTD	CHUBB EUROPEAN GROUP PLC	EVEREST REINSURANCE COMPANY	LIBERTY MUTUAL INSURANCE COMPANY	LLOYD'S SYNDICATE 1084 (CHAUCER SYNDICATES LIMITED)
Código de Identificación	NRE17620170008	NRE14920180152	NRE06220170024	NRE06220170034	NRE14920170044
Tipo de Relación R/NR	NR	NR	NR	R	NR
País del Reasegurador	CHE: Switzerland	GBR: United Kingdom (the)	USA: United States (the)	USA: United States (the)	GBR: United Kingdom (the)
Código Clasificador de Riesgo 1	A.M. BEST	A.M. BEST	A.M. BEST	A.M. BEST	A.M. BEST
Código Clasificador de Riesgo 2	S&P	S&P	S&P	S&P	S&P
Clasificación de Riesgo 1	A+	A++	A+	A	A
Clasificación de Riesgo 2	AA-	AA	A+	A	AA-
Fecha Clasificación 1	08-sep-23	07-dic-23	29-jun-23	10-ago-23	27-jul-23
Fecha Clasificación 2	05-oct-23	03-feb-21	30-nov-21	17-ago-23	13-dic-23

SALDOS ADEUDADOS

Meses Anteriores	-	-	-	-	-
jul-23	-	-	-	-	-
ago-23	-	-	-	-	-
sep-23	-	32	29	22	11
oct-23	-	-	-	-	-
nov-23	257	-	-	-	-
dic-23	-	1.135	1.022	782	391
ene-24	-	-	-	-	-
feb-24	-	-	-	-	-
mar-24	-	-	-	-	-
abr-24	-	-	-	-	-
may-24	-	-	-	-	-
Meses Posteriores	-	-	-	-	-
1. Total Saldos Adeudados	257	1.167	1.051	804	402
2. Deterioro	-	-	-	-	-
3. Total	257	1.167	1.051	804	402



Reaseguradores y/o Corredores de Seguros Extranjeros				RSG RISK SOLUTIONS GROUP CHILE CORREDORES DE REASEGURO S.A. C-229 NR CHL: Chile	
--	--	--	--	---	--

ANTECEDENTES REASEGURADOR

Nombre Reasegurador	LLOYD'S SYNDICATE 3000 (MARKEL SYNDICATE MANAGEMENT LIMITED)	MÜNCHENER RÜCKVERSICHERUNGS-GESELLSCHAFT AKTIENGESELLSCHAFT IN MÜNCHEN (MUNICH REINSURANCE COMPANY)	SCOR REINSURANCE COMPANY	LLOYD'S SYNDICATE 3210 (MITSUI SUMITOMO)	LLOYD'S SYNDICATE 2987 (BRIT SYNDICATES LIMITED)
Código de Identificación	NRE14920170097	NRE00320170008	NRE06220170046	NRE14920180149	NRE14920170094
Tipo de Relación R/NR	NR	NR	NR	NR	NR
País del Reasegurador	GBR: United Kingdom (the)	DEU: Germany	USA: United States (the)	GBR: United Kingdom (the)	GBR: United Kingdom (the)
Código Clasificador de Riesgo 1	A.M. BEST	A.M. BEST	A.M. BEST	A.M. BEST	A.M. BEST
Código Clasificador de Riesgo 2	S&P	S&P	S&P	S&P	S&P
Clasificación de Riesgo 1	A	A+	A	A	A
Clasificación de Riesgo 2	AA-	AA-	A+	AA-	AA-
Fecha Clasificación 1	27-jul-23	13-jul-23	09-mar-23	27-jul-23	27-jul-23
Fecha Clasificación 2	13-dic-23	16-ago-23	13-mar-23	13-dic-23	13-dic-23

SALDOS ADEUDADOS

Meses Anteriores	-	-	-	-	-
jul-23	-	-	-	-	-
ago-23	-	-	-	-	-
sep-23	9	69	26	-	-
oct-23	-	-	-	-	-
nov-23	-	-	-	2.381	1.191
dic-23	313	2.465	934	-	-
ene-24	-	-	-	-	-
feb-24	-	-	-	-	-
mar-24	-	-	-	-	-
abr-24	-	-	-	-	-
may-24	-	-	-	-	-
Meses Posteriores	-	-	-	-	-
1. Total Saldos Adeudados	322	2.534	960	2.381	1.191
2. Deterioro	-	-	-	-	-
3. Total	322	2.534	960	2.381	1.191



Reaseguradores y/o Corredores de Seguros Extranjeros				THB CHILE CORREDORES DE REASEGUROS S.A. C-237 NR CHL: Chile	
--	--	--	--	--	--

ANTECEDENTES REASEGURADOR

Nombre Reasegurador	LLOYD'S SYNDICATE 386 (QBE UNDERWRITING LIMITED)	QBE EUROPE NV/ SA	TRANSATLANTIC REINSURANCE COMPANY	LIBERTY MUTUAL INSURANCE COMPANY	LLOYD'S SYNDICATE 1183 (TALBOT UNDERWRITING LTD)
Código de Identificación	NRE14920170032	NRE01820190002	NRE06220170054	NRE06220170034	NRE14920170047
Tipo de Relación R/NR	NR	NR	NR	R	NR
País del Reasegurador	GBR: United Kingdom (the)	BEL: Belgium	USA: United States (the)	USA: United States (the)	GBR: United Kingdom (the)
Código Clasificador de Riesgo 1	A.M. BEST	A.M. BEST	A.M. BEST	A.M. BEST	A.M. BEST
Código Clasificador de Riesgo 2	S&P	S&P	S&P	S&P	S&P
Clasificación de Riesgo 1	A	A	A++	A	A
Clasificación de Riesgo 2	AA-	A+	AA+	A	AA-
Fecha Clasificación 1	27-jul-23	05-may-23	10-ene-23	10-ago-23	27-jul-23
Fecha Clasificación 2	13-dic-23	14-oct-20	28-sep-23	17-ago-23	13-dic-23

SALDOS ADEUDADOS

Meses Anteriores	-	-	-	3.407	2.335
jul-23	-	-	-	-	-
ago-23	-	-	-	-	-
sep-23	-	-	-	-	-
oct-23	-	-	-	-	-
nov-23	1.310	1.072	1.919	-	-
dic-23	-	-	-	-	-
ene-24	-	-	-	-	-
feb-24	-	-	-	-	-
mar-24	-	-	-	-	-
abr-24	-	-	-	-	-
may-24	-	-	-	-	-
Meses Posteriores	-	-	-	-	-
1. Total Saldos Adeudados	1.310	1.072	1.919	3.407	2.335
2. Deterioro	-	-	-	3.407	2.335
3. Total	1.310	1.072	1.919	-	-

Reaseguradores y/o Corredores de Seguros Extranjeros	WILLIS TOWERS WATSON CORREDORES DE REASEGUROS LIMITADA C-031 NR CHL: Chile				
--	---	--	--	--	--

ANTECEDENTES REASEGURADOR

Nombre Reasegurador	ACE PROPERTY & CASUALTY INSURANCE COMPANY	ALLIANZ GLOBAL CORPORATE & SPECIALTY SE	ALLIED WORLD ASSURANCE COMPANY (EUROPE) LIMITED	AMERICAN BANKERS INSURANCE COMPANY OF FLORIDA	AMERICAN INTERNATIONAL GROUP UK LIMITED
Código de Identificación	NRE06220170003	NRE00320170001	NRE08920170002	NRE06220170005	NRE14920190153
Tipo de Relación R/NR	NR	NR	NR	NR	NR
País del Reasegurador	USA: United States (the)	DEU: Germany	IRL: Ireland	USA: United States (the)	GBR: United Kingdom (the)
Código Clasificador de Riesgo 1	A.M. BEST	A.M. BEST	A.M. BEST	A.M. BEST	A.M. BEST
Código Clasificador de Riesgo 2	S&P	S&P	S&P	S&P	S&P
Clasificación de Riesgo 1	A++	A+	A	A+	A
Clasificación de Riesgo 2	AA	AA	A	A	A+
Fecha Clasificación 1	07-dic-23	08-mar-23	03-may-23	07-sep-23	16-dic-22
Fecha Clasificación 2	03-feb-21	31-oct-23	04-dic-23	30-ago-23	16-oct-23

SALDOS ADEUDADOS

Meses Anteriores	4.308	179	493	3.427	1.643
jul-23	-	-	-	-	-
ago-23	-	-	-	-	-
sep-23	-	-	-	-	-
oct-23	-	-	-	-	-
nov-23	-	-	-	-	-
dic-23	-	-	-	-	-
ene-24	-	-	-	-	-
feb-24	-	-	-	-	-
mar-24	-	-	-	-	-
abr-24	-	-	-	-	-
may-24	-	-	-	-	-
Meses Posteriores	-	-	-	-	-
1. Total Saldos Adeudados	4.308	179	493	3.427	1.643
2. Deterioro	4.308	179	493	3.427	1.643
3. Total	-	-	-	-	-



Reaseguradores y/o Corredores de Seguros Extranjeros					
ANTECEDENTES REASEGURADOR					
Nombre Reasegurador	ARCH INSURANCE COMPANY (EUROPE) LIMITED	BERKLEY INSURANCE COMPANY	EVEREST REINSURANCE COMPANY	HANNOVER RE (BERMUDA) LTD.	HANNOVER RÜCK SE
Código de Identificación	NRE14920170006	NRE06220170015	NRE06220170024	NRE02120170013	NRE00320170004
Tipo de Relación R/NR	NR	NR	NR	NR	NR
País del Reasegurador	GBR: United Kingdom (the)	USA: United States (the)	USA: United States (the)	BMU: Bermuda	DEU: Germany
Código Clasificador de Riesgo 1	A.M. BEST	A.M. BEST	A.M. BEST	A.M. BEST	A.M. BEST
Código Clasificador de Riesgo 2	S&P	S&P	S&P	S&P	S&P
Clasificación de Riesgo 1	A+	A+	A+	A+	A+
Clasificación de Riesgo 2	A+	A+	A+	AA-	AA-
Fecha Clasificación 1	16-mar-23	01-jun-23	29-jun-23	21-dic-23	21-dic-23
Fecha Clasificación 2	30-nov-22	09-sep-19	30-nov-21	30-jun-21	30-jun-21
SALDOS ADEUDADOS					
Meses Anteriores	821	566	4.686	3.221	27.955
jul-23	-	12	-	-	-
ago-23	-	8	-	-	-
sep-23	-	-	-	-	-
oct-23	-	14	-	-	-
nov-23	-	-	-	-	-
dic-23	-	-	-	-	-
ene-24	-	-	-	-	-
feb-24	-	-	-	-	-
mar-24	-	-	-	-	-
abr-24	-	-	-	-	-
may-24	-	-	-	-	-
Meses Posteriores	-	-	-	-	-
1. Total Saldos Adeudados	821	600	4.686	3.221	27.955
2. Deterioro	821	566	4.686	3.221	27.955
3. Total	-	34	-	-	-



Reaseguradores y/o Corredores de Seguros Extranjeros					
ANTECEDENTES REASEGURADOR					
Nombre Reasegurador	LIBERTY MUTUAL INSURANCE COMPANY	LLOYD'S SYNDICATE 3210 (MITSUI SUMITOMO)	LLOYD'S SYNDICATE 1084 (CHAUCER SYNDICATES LIMITED)	LLOYD'S SYNDICATE 1183 (TALBOT UNDERWRITING LTD)	LLOYD'S SYNDICATE 1225 (AEGIS MANAGING AGENCY LIMITED)
Código de Identificación	NRE06220170034	NRE14920180149	NRE14920170044	NRE14920170047	NRE14920170052
Tipo de Relación R/NR	R	NR	NR	NR	NR
País del Reasegurador	USA: United States (the)	GBR: United Kingdom (the)	GBR: United Kingdom (the)	GBR: United Kingdom (the)	GBR: United Kingdom (the)
Código Clasificador de Riesgo 1	A.M. BEST	A.M. BEST	A.M. BEST	A.M. BEST	A.M. BEST
Código Clasificador de Riesgo 2	S&P	S&P	S&P	S&P	S&P
Clasificación de Riesgo 1	A	A	A	A	A
Clasificación de Riesgo 2	A	AA-	AA-	AA-	AA-
Fecha Clasificación 1	10-ago-23	27-jul-23	27-jul-23	27-jul-23	27-jul-23
Fecha Clasificación 2	17-ago-23	13-dic-23	13-dic-23	13-dic-23	13-dic-23
SALDOS ADEUDADOS					
Meses Anteriores	14.360	3.737	2.391	241	1.427
jul-23	-	9	-	22	-
ago-23	-	6	-	14	-
sep-23	-	-	-	-	-
oct-23	-	10	-	24	-
nov-23	-	-	-	-	-
dic-23	-	-	-	-	-
ene-24	-	-	-	-	-
feb-24	-	-	-	-	-
mar-24	-	-	-	-	-
abr-24	-	-	-	-	-
may-24	-	-	-	-	-
Meses Posteriores	-	-	-	-	-
1. Total Saldos Adeudados	14.360	3.762	2.391	301	1.427
2. Deterioro	14.360	3.737	2.391	241	1.427
3. Total	-	25	-	60	-



Reaseguradores y/o Corredores de Seguros Extranjeros					
ANTECEDENTES REASEGURADOR					
Nombre Reasegurador	LLOYD'S SYNDICATE 1301 (STARSTONE UNDERWRITING LTD)	LLOYD'S SYNDICATE 1492 (CAPITA MANAGING AGENCY LTD)	LLOYD'S SYNDICATE 1861 (AMTRUST SYNDICATES LIMITED)	LLOYD'S SYNDICATE 1919 (STARR MANAGING AGENTS LIMITED)	LLOYD'S SYNDICATE 2001 (MS AMLIN UNDERWRITING LIMITED)
Código de Identificación	NRE14920170054	NRE14920170057	NRE14920170061	NRE14920170067	NRE14920170074
Tipo de Relación R/NR	NR	NR	NR	NR	NR
País del Reasegurador	GBR: United Kingdom (the)	GBR: United Kingdom (the)	GBR: United Kingdom (the)	GBR: United Kingdom (the)	GBR: United Kingdom (the)
Código Clasificador de Riesgo 1	A.M. BEST	A.M. BEST	A.M. BEST	A.M. BEST	A.M. BEST
Código Clasificador de Riesgo 2	S&P	S&P	S&P	S&P	S&P
Clasificación de Riesgo 1	A	A	A	A	A
Clasificación de Riesgo 2	AA-	AA-	AA-	AA-	AA-
Fecha Clasificación 1	27-jul-23	27-jul-23	27-jul-23	27-jul-23	27-jul-23
Fecha Clasificación 2	13-dic-23	13-dic-23	13-dic-23	13-dic-23	13-dic-23
SALDOS ADEUDADOS					
Meses Anteriores	73	445	627	821	1.026
jul-23	7	3	11	-	-
ago-23	4	2	7	-	-
sep-23	-	-	-	-	-
oct-23	7	4	13	-	-
nov-23	-	-	-	-	-
dic-23	-	-	-	-	-
ene-24	-	-	-	-	-
feb-24	-	-	-	-	-
mar-24	-	-	-	-	-
abr-24	-	-	-	-	-
may-24	-	-	-	-	-
Meses Posteriores	-	-	-	-	-
1. Total Saldos Adeudados	91	454	658	821	1.026
2. Deterioro	73	445	627	821	1.026
3. Total	18	9	31	-	-

Reaseguradores y/o Corredores de Seguros Extranjeros					
ANTECEDENTES REASEGURADOR					
Nombre Reasegurador	LLOYD'S SYNDICATE 2010 (CATHEDRAL UNDERWRITING LIMITED)	LLOYD'S SYNDICATE 2015 (THE CHANNEL MANAGING AGENCY LTD)	LLOYD'S SYNDICATE 2623 (BEAZLEY FURLONGE LIMITED)	LLOYD'S SYNDICATE 2987 (BRIT SYNDICATES LIMITED)	LLOYD'S SYNDICATE 3000 (MARKEK SYNDICATE MANAGEMENT LIMITED)
Código de Identificación	NRE14920170077	NRE14920170080	NRE14920170090	NRE14920170094	NRE14920170097
Tipo de Relación R/NR	NR	NR	NR	NR	NR
País del Reasegurador	GBR: United Kingdom (the)	GBR: United Kingdom (the)	GBR: United Kingdom (the)	GBR: United Kingdom (the)	GBR: United Kingdom (the)
Código Clasificador de Riesgo 1	A.M. BEST	A.M. BEST	A.M. BEST	A.M. BEST	A.M. BEST
Código Clasificador de Riesgo 2	S&P	S&P	S&P	S&P	S&P
Clasificación de Riesgo 1	A	A	A	A	A
Clasificación de Riesgo 2	AA-	AA-	AA-	AA-	AA-
Fecha Clasificación 1	27-jul-23	27-jul-23	27-jul-23	27-jul-23	27-jul-23
Fecha Clasificación 2	13-dic-23	13-dic-23	13-dic-23	13-dic-23	13-dic-23
SALDOS ADEUDADOS					
Meses Anteriores	37	229	128	2.070	255
jul-23	3	11	11	13	23
ago-23	2	7	7	-	14
sep-23	-	-	-	-	-
oct-23	4	13	13	15	26
nov-23	-	-	-	-	-
dic-23	-	-	-	123	-
ene-24	-	-	-	-	-
feb-24	-	-	-	-	-
mar-24	-	-	-	-	-
abr-24	-	-	-	-	-
may-24	-	-	-	-	-
Meses Posteriores	-	-	-	-	-
1. Total Saldos Adeudados	46	260	159	2.221	318
2. Deterioro	37	229	128	2.070	255
3. Total	9	31	31	151	63



Reaseguradores y/o Corredores de Seguros Extranjeros					
ANTECEDENTES REASEGURADOR					
Nombre Reasegurador	LLOYD'S SYNDICATE 382 (HARDY (UNDERWRITING AGENCIES) LIMITED)	LLOYD'S SYNDICATE 386 (QBE UNDERWRITING LIMITED)	LLOYD'S SYNDICATE 4000 (PEMBROKE MANAGING AGENCY LIMITED)	LLOYD'S SYNDICATE 4472 (LIBERTY MANAGING AGENCY LTD)	LLOYD'S SYNDICATE 457 (MUNICH RE SYNDICATE LIMITED)
Código de Identificación	NRE14920170031	NRE14920170032	NRE14920170105	NRE14920170110	NRE14920170034
Tipo de Relación R/NR	NR	NR	NR	R	NR
País del Reasegurador	GBR: United Kingdom (the)	GBR: United Kingdom (the)	GBR: United Kingdom (the)	GBR: United Kingdom (the)	GBR: United Kingdom (the)
Código Clasificador de Riesgo 1	A.M. BEST	A.M. BEST	A.M. BEST	A.M. BEST	A.M. BEST
Código Clasificador de Riesgo 2	S&P	S&P	S&P	S&P	S&P
Clasificación de Riesgo 1	A	A	A	A	A
Clasificación de Riesgo 2	AA-	AA-	AA-	AA-	AA-
Fecha Clasificación 1	27-jul-23	27-jul-23	27-jul-23	27-jul-23	27-jul-23
Fecha Clasificación 2	13-dic-23	13-dic-23	13-dic-23	13-dic-23	13-dic-23
SALDOS ADEUDADOS					
Meses Anteriores	1.028	4.983	607	135	4.025
jul-23	51	-	10	12	204
ago-23	32	-	6	8	129
sep-23	-	-	-	-	-
oct-23	58	614	11	14	231
nov-23	-	-	-	-	-
dic-23	-	-	-	-	-
ene-24	-	-	-	-	-
feb-24	-	-	-	-	-
mar-24	-	-	-	-	-
abr-24	-	-	-	-	-
may-24	-	-	-	-	-
Meses Posteriores	-	-	-	-	-
1. Total Saldos Adeudados	1.169	5.597	634	169	4.589
2. Deterioro	1.028	4.983	607	135	4.025
3. Total	141	614	27	34	564



Reaseguradores y/o Corredores de Seguros Extranjeros					
ANTECEDENTES REASEGURADOR					
Nombre Reasegurador	LLOYD'S SYNDICATE 5000 (TRAVELERS SYNDICATE MANAGEMENT LIMITED)	LLOYD'S SYNDICATE 510 (TOKIO MARINE KILN SYNDICATES LTD)	LLOYD'S SYNDICATE 5555 (QBE UNDERWRITING LIMITED)	LLOYD'S SYNDICATE 780 (ADVENT UNDERWRITING LIMITED)	MAPFRE RE, COMPANIA DE REASEGUROS, S.A.
Código de Identificación	NRE14920170113	NRE14920170035	NRE14920170115	NRE14920170042	NRE06120170002
Tipo de Relación R/NR	NR	NR	NR	NR	NR
País del Reasegurador	GBR: United Kingdom (the)	GBR: United Kingdom (the)	GBR: United Kingdom (the)	GBR: United Kingdom (the)	ESP: Spain
Código Clasificador de Riesgo 1	A.M. BEST	A.M. BEST	A.M. BEST	A.M. BEST	A.M. BEST
Código Clasificador de Riesgo 2	S&P	S&P	S&P	S&P	S&P
Clasificación de Riesgo 1	A	A	A	A	A
Clasificación de Riesgo 2	AA-	AA-	AA-	AA-	A+
Fecha Clasificación 1	27-jul-23	27-jul-23	27-jul-23	27-jul-23	18-oct-23
Fecha Clasificación 2	13-dic-23	13-dic-23	13-dic-23	13-dic-23	22-jul-21
SALDOS ADEUDADOS					
Meses Anteriores	164	2.393	421	216	1.790
jul-23	15	13	-	11	157
ago-23	9	8	-	7	99
sep-23	-	-	-	-	-
oct-23	17	15	-	12	177
nov-23	-	-	-	-	-
dic-23	-	-	-	-	-
ene-24	-	-	-	-	-
feb-24	-	-	-	-	-
mar-24	-	-	-	-	-
abr-24	-	-	-	-	-
may-24	-	-	-	-	-
Meses Posteriores	-	-	-	-	-
1. Total Saldos Adeudados	205	2.429	421	246	2.223
2. Deterioro	164	2.393	421	216	1.790
3. Total	41	36	-	30	433



Reaseguradores y/o Corredores de Seguros Extranjeros					
--	--	--	--	--	--

ANTECEDENTES REASEGURADOR

Nombre Reasegurador	MÜNCHENER RÜCKVERSICHERUNGSGESELLSCHAFT AKTIENGESELLSCHAFT IN MÜNCHEN (MUNICH REINSURANCE COMPANY)	NATIONAL UNION FIRE INSURANCE COMPANY OF PITTSBURGH PA	ODYSSEY REINSURANCE COMPANY	PARTNER REINSURANCE COMPANY LTD.	PARTNER REINSURANCE EUROPE SE
Código de Identificación	NRE00320170008	NRE06220170038	NRE06220170041	NRE02120170020	NRE08920170008
Tipo de Relación R/NR	NR	NR	NR	NR	NR
País del Reasegurador	DEU: Germany	USA: United States (the)	USA: United States (the)	BMU: Bermuda	IRL: Ireland
Código Clasificador de Riesgo 1	A.M. BEST	A.M. BEST	A.M. BEST	A.M. BEST	A.M. BEST
Código Clasificador de Riesgo 2	S&P	S&P	S&P	S&P	S&P
Clasificación de Riesgo 1	A+	A	A+	A+	A+
Clasificación de Riesgo 2	AA-	A+	A	A+	A+
Fecha Clasificación 1	13-jul-23	16-dic-22	06-jul-23	27-abr-23	27-abr-23
Fecha Clasificación 2	16-ago-23	16-oct-23	04-dic-23	27-ene-23	27-ene-23

SALDOS ADEUDADOS

Meses Anteriores	8.783	12	21	219	148
jul-23	-	-	-	-	-
ago-23	-	-	2	-	-
sep-23	-	-	-	-	-
oct-23	-	-	-	26	-
nov-23	-	-	-	-	-
dic-23	-	-	-	-	-
ene-24	-	-	-	-	-
feb-24	-	-	-	-	-
mar-24	-	-	-	-	-
abr-24	-	-	-	-	-
may-24	-	-	-	-	-
Meses Posteriores	-	-	-	-	-
1. Total Saldos Adeudados	8.783	12	23	245	148
2. Deterioro	8.783	12	21	219	148
3. Total	-	-	2	26	-

Reaseguradores y/o Corredores de Seguros Extranjeros					
--	--	--	--	--	--

ANTECEDENTES REASEGURADOR

Nombre Reasegurador	QBE EUROPE NV/ SA	SCOR REINSURANCE COMPANY	SCOR SE	SWISS REINSURANCE COMPANY LTD	WESTPORT INSURANCE CORPORATION
Código de Identificación	NRE01820190002	NRE06220170046	NRE06820170014	NRE17620170008	NRE06220170057
Tipo de Relación R/NR	NR	NR	NR	NR	NR
País del Reasegurador	BEL: Belgium	USA: United States (the)	FRA: France	CHE: Switzerland	USA: United States (the)
Código Clasificador de Riesgo 1	A.M. BEST	A.M. BEST	A.M. BEST	A.M. BEST	A.M. BEST
Código Clasificador de Riesgo 2	S&P	S&P	S&P	S&P	S&P
Clasificación de Riesgo 1	A	A	A	A+	A+
Clasificación de Riesgo 2	A+	A+	A+	AA-	AA-
Fecha Clasificación 1	05-may-23	09-mar-23	09-mar-23	08-sep-23	08-sep-23
Fecha Clasificación 2	14-oct-20	13-mar-23	13-mar-23	05-oct-23	05-oct-23

SALDOS ADEUDADOS

Meses Anteriores	13.914	438	5.860	71	60
jul-23	-	-	294	-	-
ago-23	-	-	185	7	-
sep-23	-	-	-	-	-
oct-23	-	-	332	-	-
nov-23	-	-	-	-	-
dic-23	-	-	-	-	-
ene-24	-	-	-	-	-
feb-24	-	-	-	-	-
mar-24	-	-	-	-	-
abr-24	-	-	-	-	-
may-24	-	-	-	-	-
Meses Posteriores	-	-	-	-	-
1. Total Saldos Adeudados	13.914	438	6.671	78	60
2. Deterioro	13.914	438	5.860	71	60
3. Total	-	-	811	7	-



Reaseguradores y/o Corredores de Seguros Extranjeros			Total Riesgos Extranjero M\$
ANTECEDENTES REASEGURADOR			
Nombre Reasegurador	XL INSURANCE COMPANY SE	Zurich Insurance Company Limited	
Código de Identificación	NRE14920170144	NRE17620170013	
Tipo de Relación R/NR	NR	NR	
País del Reasegurador	GBR: United Kingdom (the)	CHE: Switzerland	
Código Clasificador de Riesgo 1	A.M. BEST	A.M. BEST	
Código Clasificador de Riesgo 2	S&P	S&P	
Clasificación de Riesgo 1	A+	A+	
Clasificación de Riesgo 2	AA-	AA	
Fecha Clasificación 1	07-sep-23	22-nov-23	
Fecha Clasificación 2	20-jul-23	05-sep-23	
SALDOS ADEUDADOS			
Meses Anteriores	3.023	1.643	496.999
jul-23	128	-	1.043
ago-23	81	-	644
sep-23	-	-	19.829
oct-23	145	-	23.710
nov-23	-	-	106.081
dic-23	-	-	89.334
ene-24	-	-	-
feb-24	-	-	-
mar-24	-	-	9.261.494
abr-24	-	-	-
may-24	-	-	-
Meses Posteriores	-	-	-
1. Total Saldos Adeudados	3.377	1.643	9.999.134
2. Deterioro	3.023	1.643	496.999
3. Total	354	-	9.502.135

Total Siniestros por Cobrar Nacional y Extranjeros.

Al 31 de Diciembre de 2023

Reaseguradores y/o Corredores de Seguros	Riesgo Nacional M\$	Riesgo Extranjero M\$	Total General M\$
SALDOS ADEUDADOS			
Meses Anteriores	5.614	496.999	502.613
jul-23	-	1.043	1.043
ago-23	-	644	644
sep-23	-	19.829	19.829
oct-23	-	23.710	23.710
nov-23	-	106.081	106.081
dic-23	-	89.334	89.334
ene-24	-	-	-
feb-24	-	-	-
mar-24	-	9.261.494	9.261.494
abr-24	-	-	-
may-24	-	-	-
Meses Posteriores	-	-	-
1. Total Saldos Adeudados	5.614	9.999.134	10.004.748
2. Deterioro	5.614	496.999	502.613
3. Total General	-	9.502.135	9.502.135

17.4 PARTICIPACIÓN DEL REASEGURO EN LA RESERVA DE SINIESTROS

Siniestros Provisionados por Cobrar a Reaseguradores Nacionales

Al 31 de Diciembre de 2023

Siniestros Provisionados por Cobrar a Reaseguradores Nacionales				Sub total Reaseguradores Nacionales
Nombre del Corredor:	S/C	CARPENTER MARSH FAC CHILE CORREDORES DE REASEGUROS LIMITADA	WILLIS TOWERS WATSON CORREDORES DE REASEGUROS LIMITADA	
Código de identificador del Corredor:		C-246	C-031	
Tipo de relación:		NR	NR	
País del corredor		CHL: Chile	CHL: Chile	
Nombre reasegurador nacional	CHUBB SEGUROS CHILE S.A	CHUBB SEGUROS CHILE S.A	CHUBB SEGUROS CHILE S.A	
Rut reasegurador	99225000-3	99225000-3	99225000-3	
Tipo de relación con reasegurador nacional	NR	NR	NR	
País del reasegurador	CHL: Chile	CHL: Chile	CHL: Chile	
Código clasificador de riesgo C1	Feller Rate	Feller Rate	Feller Rate	
Código clasificador de riesgo C2	Humphreys	Humphreys	Humphreys	
Clasificación de riesgo C1	AA+	AA+	AA+	
Clasificación de riesgo C2	AA	AA	AA	
Fecha clasificación C1	03-06-23	03-06-23	03-06-23	
Fecha clasificación C2	30-06-23	30-06-23	30-06-23	
Siniestros por cobrar reaseguradores	179.582	66.420	527	246.529

Reserva de Siniestros por Cobrar Reaseguradores Extranjeros

Al 31 de Diciembre de 2023

Siniestros Provisionados por Cobrar a Reaseguradores Extranjeros					
Nombre del Corredor:					
Código de identificador del Corredor:					
Tipo de relación:					
País del corredor					
Nombre reasegurador nacional	Arch Reinsurance Ltd	Axis Specialty Limited	Chubb European Group Plc	Everest Reinsurance Company	Hannover Rück Se
Rut reasegurador	NRE02120170004	NRE02120170007	NRE14920180152	NRE06220170024	NRE00320170004
Tipo de relación con reasegurador extranjero	NR	NR	NR	NR	NR
País del reasegurador	BMU: Bermuda	BMU: Bermuda	GBR: United Kingdom (the)	USA: United States (the)	DEU: Germany
Código clasificador de riesgo C1	A.M. BEST	A.M. BEST	A.M. BEST	A.M. BEST	A.M. BEST
Código clasificador de riesgo C2	S&P	S&P	S&P	S&P	S&P
Clasificación de riesgo C1	A+	A	A++	A+	A+
Clasificación de riesgo C2	A+	A+	AA	A+	AA-
Fecha clasificación C1	16-03-23	07-09-23	07-12-23	29-06-23	21-12-23
Fecha clasificación C2	30-11-22	30-11-22	03-02-21	30-11-21	30-06-21
Siniestros por cobrar reaseguradores	248.480	1.096	6.056	830.761	279.540

Siniestros Provisionados por Cobrar a Reaseguradores Extranjeros					
Nombre del Corredor:					
Código de identificador del Corredor:					
Tipo de relación:					
País del corredor					
Nombre reasegurador nacional	Korean Reinsurance Company	Liberty Mutual Insurance Company	Lloyd's Syndicate 1084 (Chaucer Syndicates Limited)	Lloyd's Syndicate 2003 (Catlin Underwriting Agencies Limited)	Lloyd's Syndicate 3000 (Markel Syndicate Management Limited)
Rut reasegurador	NRE04620170002	NRE06220170034	NRE14920170044	NRE14920170075	NRE14920170097
Tipo de relación con reasegurador extranjero	NR	R	NR	NR	NR
País del reasegurador	KOR: Korea (the Republic of)	USA: United States (the)	GBR: United Kingdom (the)	GBR: United Kingdom (the)	GBR: United Kingdom (the)
Código clasificador de riesgo C1	A.M. BEST	A.M. BEST	A.M. BEST	A.M. BEST	A.M. BEST
Código clasificador de riesgo C2	S&P	S&P	S&P	S&P	S&P
Clasificación de riesgo C1	A	A	A	A	A
Clasificación de riesgo C2	A	A	AA-	AA-	AA-
Fecha clasificación C1	08-12-23	10-08-23	27-07-23	27-07-23	27-07-23
Fecha clasificación C2	06-11-19	17-08-23	13-12-23	13-12-23	13-12-23
Siniestros por cobrar reaseguradores	3.074	20.338.397	2.087	549	1.670



Siniestros Provisionados por Cobrar a Reaseguradores Extranjeros					
Nombre del Corredor:					
Código de identificador del Corredor:					
Tipo de relación:					
País del corredor					
Nombre reasegurador nacional					
	Lloyd's Syndicate 4472 (Liberty Managing Agency Ltd)	Mapfre Re, Compania De Reaseguros, S.A.	Münchener Rückversicherungs- Gesellschaft In München (Munich Reinsurance Company)	Partner Reinsurance Europe Se	Scor Reinsurance Company
Rut reasegurador	NRE14920170110	NRE06120170002	NRE00320170008	NRE08920170008	NRE06220170046
Tipo de relación con reasegurador extranjero	R	NR	NR	NR	NR
País del reasegurador	GBR: United King- dom (the)	ESP: Spain	DEU: Germany	IRL: Ireland	USA: United States (the)
Código clasificador de riesgo C1	A.M. BEST	A.M. BEST	A.M. BEST	A.M. BEST	A.M. BEST
Código clasificador de riesgo C2	S&P	S&P	S&P	S&P	S&P
Clasificación de riesgo C1	A	A	A+	A+	A
Clasificación de riesgo C2	AA-	A+	AA-	A+	A+
Fecha clasificación C1	27-07-23	18-10-23	13-07-23	27-04-23	09-03-23
Fecha clasificación C2	13-12-23	22-07-21	16-08-23	27-01-23	13-03-23
Siniestros por cobrar reaseguradores	15.410	717187	2.087.345	434.840	12.179



Siniestros Provisionados por Cobrar a Reaseguradores Extranjeros					
Nombre del Corredor:					
Código de identificador del Corredor:					
Tipo de relación:					
País del corredor					
Nombre reasegurador nacional					
	Tokio Marine & Nichido Fire Insurance Co., Ltd.	Transatlantic Reinsurance Company	XI Insurance Company Se	Swiss Reinsurance America Corporation	Amlin Ag
Rut reasegurador	NRE09620170005	NRE06220170054	NRE14920170144	NRE06220170051	NRE17620170001
Tipo de relación con reasegurador extranjero	NR	NR	NR	NR	NR
País del reasegurador	JPN: Japan	USA: United States (the)	GBR: United King- dom (the)	USA: United States (the)	CHE: Switzerland
Código clasificador de riesgo C1	A.M. BEST	A.M. BEST	A.M. BEST	A.M. BEST	A.M. BEST
Código clasificador de riesgo C2	S&P	S&P	S&P	S&P	S&P
Clasificación de riesgo C1	A++	A++	A+	A+	A
Clasificación de riesgo C2	A+	AA+	AA-	AA-	A
Fecha clasificación C1	27-09-23	10-01-23	07-09-23	08-09-23	31-03-23
Fecha clasificación C2	20-02-23	28-09-23	20-07-23	05-10-23	08-07-22
Siniestros por cobrar reaseguradores	2.623	197	2.764.636	26.060	365



Siniestros Provisionados por Cobrar a Reaseguradores Extranjeros					
Nombre del Corredor:					
RSG RISK SOLUTIONS GROUP CHILE CORREDORES DE REASEGURO S.A.					
Código de identificador del Corredor:					
C-229					
Tipo de relación:					
NR					
País del corredor					
CHL: Chile					
Nombre reasegurador nacional					
	Partner Reinsurance Company Ltd.	Lloyd's Syndicate 2001 (MS Amlin Underwriting Limited)	Lloyd's Syndicate 2987 (Brit Syndicates Limited)	Lloyd's Syndicate 386 (QBE Underwriting Limited)	QBE Europe NV/ SA
Rut reasegurador	NRE02120170020	NRE14920170074	NRE14920170094	NRE14920170032	NRE01820190002
Tipo de relación con reasegurador extranjero	NR	NR	NR	NR	NR
País del reasegurador	BMU: Bermuda	GBR: United King- dom (the)	GBR: United King- dom (the)	GBR: United King- dom (the)	BEL: Belgium
Código clasificador de riesgo C1	A.M. BEST	A.M. BEST	A.M. BEST	A.M. BEST	A.M. BEST
Código clasificador de riesgo C2	S&P	S&P	S&P	S&P	S&P
Clasificación de riesgo C1	A+	A	A	A	A
Clasificación de riesgo C2	A+	AA-	AA-	AA-	A+
Fecha clasificación C1	27-04-23	27-07-23	27-07-23	27-07-23	05-05-23
Fecha clasificación C2	27-01-23	13-12-23	13-12-23	13-12-23	14-10-20
Siniestros por cobrar reaseguradores	4.500	128.468	64.234	70.658	57.811



Siniestros Provisionados por Cobrar a Reaseguradores Extranjeros					
Nombre del Corredor:					
	THB CHILE CORREDORES DE REASEGUROS S.A	CONO SUR RE., CORREDORES DE REASEGUROS LIMITADA	CARPENTER MARSH FAC CHILE CORREDORES DE REASEGUROS LIMITADA		
Código de identificador del Corredor:					
	C-237	C-231	C-246		
Tipo de relación:					
	NR	NR	NR		
País del corredor					
	CHL: Chile	CHL: Chile	CHL: Chile		
Nombre reasegurador nacional					
	Lloyd's Syndicate 1183 (Talbot Underwriting Ltd)	Lloyd's Syndicate 510 (Tokio Marine Kiln Syndicates Ltd)	Assicurazioni Generali S.P.A.	Chubb European Group Plc	Liberty Mutual Insurance Company
Rut reasegurador	NRE14920170047	NRE14920170035	NRE09420170001	NRE14920180152	NRE06220170034
Tipo de relación con reasegurador extranjero	NR	NR	NR	NR	R
País del reasegurador	GBR: United King- dom (the)	GBR: United King- dom (the)	ITA: Italy	GBR: United King- dom (the)	USA: United States (the)
Código clasificador de riesgo C1	A.M. BEST	A.M. BEST	A.M. BEST	A.M. BEST	A.M. BEST
Código clasificador de riesgo C2	S&P	S&P	MOODY 'S	S&P	S&P
Clasificación de riesgo C1	A	A	A	A++	A
Clasificación de riesgo C2	AA-	AA-	A3	AA	A
Fecha clasificación C1	27-07-23	27-07-23	08-12-23	07-12-23	10-08-23
Fecha clasificación C2	13-12-23	13-12-23	09-08-22	03-02-21	17-08-23
Siniestros por cobrar reaseguradores	3.620	4	128	454	1.509.123





Siniestros Provisionados por Cobrar a Reaseguradores Extranjeros					
Nombre del Corredor:					
Código de identificador del Corredor:					
Tipo de relación:					
País del corredor					
Nombre reasegurador nacional	Lloyd's Syndicate 1036 (QBE Underwriting Limited)	Lloyd's Syndicate 1084 (Chaucer Syndicates Limited)	Lloyd's Syndicate 1183 (Talbot Underwriting Ltd)	Lloyd's Syndicate 1274 (Antares Managing Agency Limited)	Lloyd's Syndicate 1686 (Asta Managing Agency Limited)
Rut reasegurador	NRE14920170043	NRE14920170044	NRE14920170047	NRE14920170053	NRE14920170058
Tipo de relación con reasegurador extranjero	NR	NR	NR	NR	NR
País del reasegurador	GBR: United Kingdom (the)	GBR: United Kingdom (the)	GBR: United Kingdom (the)	GBR: United Kingdom (the)	GBR: United Kingdom (the)
Código clasificador de riesgo C1	A.M. BEST	A.M. BEST	A.M. BEST	A.M. BEST	A.M. BEST
Código clasificador de riesgo C2	S&P	S&P	S&P	S&P	S&P
Clasificación de riesgo C1	A	A	A	A	A
Clasificación de riesgo C2	AA-	AA-	AA-	AA-	AA-
Fecha clasificación C1	27-07-23	27-07-23	27-07-23	27-07-23	27-07-23
Fecha clasificación C2	13-12-23	13-12-23	13-12-23	13-12-23	13-12-23
Siniestros por cobrar reaseguradores	57.797	4	7.445	649	38.523



Siniestros Provisionados por Cobrar a Reaseguradores Extranjeros					
Nombre del Corredor:					
Código de identificador del Corredor:					
Tipo de relación:					
País del corredor					
Nombre reasegurador nacional	Lloyd's Syndicate 1886 (QBE Underwriting Limited)	Lloyd's Syndicate 2001 (MS Amlin Underwriting Limited)	Lloyd's Syndicate 2003 (Catlin Underwriting Agencies Limited)	Lloyd's Syndicate 2007 (Novae Syndicates Limited)	Lloyd's Syndicate 2010 (Cathedral Underwriting Limited)
Rut reasegurador	NRE14920170064	NRE14920170074	NRE14920170075	NRE14920170076	NRE14920170077
Tipo de relación con reasegurador extranjero	NR	NR	NR	NR	NR
País del reasegurador	GBR: United Kingdom (the)	GBR: United Kingdom (the)	GBR: United Kingdom (the)	GBR: United Kingdom (the)	GBR: United Kingdom (the)
Código clasificador de riesgo C1	A.M. BEST	A.M. BEST	A.M. BEST	A.M. BEST	A.M. BEST
Código clasificador de riesgo C2	S&P	S&P	S&P	S&P	S&P
Clasificación de riesgo C1	A	A	A	A	A
Clasificación de riesgo C2	AA-	AA-	AA-	AA-	AA-
Fecha clasificación C1	27-07-23	27-07-23	27-07-23	27-07-23	27-07-23
Fecha clasificación C2	13-12-23	13-12-23	13-12-23	13-12-23	13-12-23
Siniestros por cobrar reaseguradores	5.015	13.153	49.649	2.624	1.124



Siniestros Provisionados por Cobrar a Reaseguradores Extranjeros					
Nombre del Corredor:					
Código de identificador del Corredor:					
Tipo de relación:					
País del corredor					
Nombre reasegurador nacional	Lloyd's Syndicate 2015 (The Channel Managing Agency Ltd)	Lloyd's Syndicate 2121 (Argenta Syndicate Management Limited)	Lloyd's Syndicate 2468 (Neon Underwriting Ltd)	Lloyd's Syndicate 2987 (Brit Syndicates Limited)	Lloyd's Syndicate 3000 (Markel Syndicate Management Limited)
Rut reasegurador	NRE14920170080	NRE14920170083	NRE14920170087	NRE14920170094	NRE14920170097
Tipo de relación con reasegurador extranjero	NR	NR	NR	NR	NR
País del reasegurador	GBR: United Kingdom (the)	GBR: United Kingdom (the)	GBR: United Kingdom (the)	GBR: United Kingdom (the)	GBR: United Kingdom (the)
Código clasificador de riesgo C1	A.M. BEST	A.M. BEST	A.M. BEST	A.M. BEST	A.M. BEST
Código clasificador de riesgo C2	S&P	S&P	S&P	S&P	S&P
Clasificación de riesgo C1	A	A	A	A	A
Clasificación de riesgo C2	AA-	AA-	AA-	AA-	AA-
Fecha clasificación C1	27-07-23	27-07-23	27-07-23	27-07-23	27-07-23
Fecha clasificación C2	13-12-23	13-12-23	13-12-23	13-12-23	13-12-23
Siniestros por cobrar reaseguradores	521	801	19.042	41.503	601



Siniestros Provisionados por Cobrar a Reaseguradores Extranjeros					
Nombre del Corredor:					
Código de identificador del Corredor:					
Tipo de relación:					
País del corredor					
Nombre reasegurador nacional	Lloyd's Syndicate 3010 (Cathedral Underwriting Limited)	Lloyd's Syndicate 33 (Hiscox Syndicates Limited)	Lloyd's Syndicate 386 (QBE Underwriting Limited)	Lloyd's Syndicate 4141 (HCC Underwriting Agency Ltd)	Lloyd's Syndicate 4472 (Liberty Managing Agency Ltd)
Rut reasegurador	NRE14920170099	NRE14920170026	NRE14920170032	NRE14920170107	NRE14920170110
Tipo de relación con reasegurador extranjero	NR	NR	NR	NR	R
País del reasegurador	GBR: United Kingdom (the)	GBR: United Kingdom (the)	GBR: United Kingdom (the)	GBR: United Kingdom (the)	GBR: United Kingdom (the)
Código clasificador de riesgo C1	A.M. BEST	A.M. BEST	A.M. BEST	A.M. BEST	A.M. BEST
Código clasificador de riesgo C2	S&P	S&P	S&P	S&P	S&P
Clasificación de riesgo C1	A	A	A	A	A
Clasificación de riesgo C2	AA-	AA-	AA-	AA-	AA-
Fecha clasificación C1	27-07-23	27-07-23	27-07-23	27-07-23	27-07-23
Fecha clasificación C2	13-12-23	13-12-23	13-12-23	13-12-23	13-12-23
Siniestros por cobrar reaseguradores	11.697	22.980	6.171	13.644	10.114





Siniestros Provisionados por Cobrar a Reaseguradores Extranjeros					
Nombre del Corredor:					
Código de identificador del Corredor:					
Tipo de relación:					
País del corredor					
Nombre reasegurador nacional					
	Lloyd's Syndicate 457 (Munich Re Syndicate Limited)	Lloyd's Syndicate 5000 (Travelers Syndicate Management Limited)	Lloyd's Syndicate 510 (Tokio Marine Kiln Syndicates Ltd)	Münchener Rückversicherungs-Gesellschaft Aktiengesellschaft In München (Munich Reinsurance Company)	QBE Europe NV/ SA
Rut reasegurador	NRE14920170034	NRE14920170113	NRE14920170035	NRE00320170008	NRE01820190002
Tipo de relación con reasegurador extranjero	NR	NR	NR	NR	NR
País del reasegurador	GBR: United Kingdom (the)	GBR: United Kingdom (the)	GBR: United Kingdom (the)	DEU: Germany	BEL: Belgium
Código clasificador de riesgo C1	A.M. BEST	A.M. BEST	A.M. BEST	A.M. BEST	A.M. BEST
Código clasificador de riesgo C2	S&P	S&P	S&P	S&P	S&P
Clasificación de riesgo C1	A	A	A	A+	A
Clasificación de riesgo C2	AA-	AA-	AA-	AA-	A+
Fecha clasificación C1	27-07-23	27-07-23	27-07-23	13-07-23	05-05-23
Fecha clasificación C2	13-12-23	13-12-23	13-12-23	16-08-23	14-10-20
Siniestros por cobrar reaseguradores	157445	802	87500	2188	39



Siniestros Provisionados por Cobrar a Reaseguradores Extranjeros					
Nombre del Corredor:					
Código de identificador del Corredor:					
Tipo de relación:					
País del corredor					
Nombre reasegurador nacional					
	XI Insurance Company Se	American Home Assurance Company	Allianz Global Corporate & Specialty Se	Münchener Rückversicherungs-Gesellschaft Aktiengesellschaft In München (Munich Reinsurance Company)	New Hampshire Insurance Company
Rut reasegurador	NRE14920170144	NRE06220170009	NRE00320170001	NRE00320170008	NRE06220170040
Tipo de relación con reasegurador extranjero	NR	NR	NR	NR	NR
País del reasegurador	GBR: United Kingdom (the)	USA: United States (the)	DEU: Germany	DEU: Germany	USA: United States (the)
Código clasificador de riesgo C1	A.M. BEST	A.M. BEST	A.M. BEST	A.M. BEST	A.M. BEST
Código clasificador de riesgo C2	S&P	S&P	S&P	S&P	S&P
Clasificación de riesgo C1	A+	A	A+	A+	A
Clasificación de riesgo C2	AA-	A+	AA	AA-	A+
Fecha clasificación C1	07-09-23	16-12-22	08-03-23	13-07-23	16-12-22
Fecha clasificación C2	20-07-23	16-10-23	31-10-23	16-08-23	16-10-23
Siniestros por cobrar reaseguradores	128.129	130.495	84.868	42.409	127.277



Siniestros Provisionados por Cobrar a Reaseguradores Extranjeros					
Nombre del Corredor:					
Código de identificador del Corredor:					
Tipo de relación:					
País del corredor					
Nombre reasegurador nacional					
	Royal & Sun Alliance Insurance Plc	Transatlantic Reinsurance Company	Liberty Mutual Insurance Company	LILIENFELD CORREDORES DE REASEGURO LIMITADA	AON CHILE CORREDORES DE REASEGUROS LIMITADA.
Rut reasegurador	NRE14920170135	NRE06220170054	NRE06220170034	NRE06220170003	NRE02120170002
Tipo de relación con reasegurador extranjero	NR	NR	R	NR	NR
País del reasegurador	GBR: United Kingdom (the)	USA: United States (the)	USA: United States (the)	USA: United States (the)	BMU: Bermuda
Código clasificador de riesgo C1	A.M. BEST	A.M. BEST	A.M. BEST	A.M. BEST	A.M. BEST
Código clasificador de riesgo C2	MOODY 'S	S&P	S&P	S&P	S&P
Clasificación de riesgo C1	A	A++	A	A++	A
Clasificación de riesgo C2	A2	AA+	A	AA	A
Fecha clasificación C1	14-12-22	10-01-23	10-08-23	07-12-23	03-05-23
Fecha clasificación C2	18-10-23	28-09-23	17-08-23	03-02-21	04-12-23
Siniestros por cobrar reaseguradores	127.277	42.409	144.950	175	1.601



Siniestros Provisionados por Cobrar a Reaseguradores Extranjeros					
Nombre del Corredor:					
Código de identificador del Corredor:					
Tipo de relación:					
País del corredor					
Nombre reasegurador nacional					
	Berkley Insurance Company	Hannover Rück Se	Liberty Mutual Insurance Company	Lloyd's Syndicate 1183 (Talbot Underwriting Ltd)	Lloyd's Syndicate 1206 (AmTrust at Lloyd's Limited)
Rut reasegurador	NRE06220170015	NRE00320170004	NRE06220170034	NRE14920170047	NRE14920170049
Tipo de relación con reasegurador extranjero	NR	NR	R	NR	NR
País del reasegurador	USA: United States (the)	DEU: Germany	USA: United States (the)	GBR: United Kingdom (the)	GBR: United Kingdom (the)
Código clasificador de riesgo C1	A.M. BEST	A.M. BEST	A.M. BEST	A.M. BEST	A.M. BEST
Código clasificador de riesgo C2	S&P	S&P	S&P	S&P	S&P
Clasificación de riesgo C1	A+	A+	A	A	A
Clasificación de riesgo C2	A+	AA-	A	AA-	AA-
Fecha clasificación C1	01-06-23	21-12-23	10-08-23	27-07-23	27-07-23
Fecha clasificación C2	09-09-19	30-06-21	17-08-23	13-12-23	13-12-23
Siniestros por cobrar reaseguradores	52.333	16.067	1.823	12.820	8.954



Siniestros Provisionados por Cobrar a Reaseguradores Extranjeros					
Nombre del Corredor:					
Código de identificador del Corredor:					
Tipo de relación:					
País del corredor					
Nombre reasegurador nacional	Lloyd's Syndicate 1209 (XL London Mark)	Lloyd's Syndicate 1225 (AEGIS Managing Agency Limited)	Lloyd's Syndicate 1274 (Antares Managing Agency Limited)	Lloyd's Syndicate 1301 (StarStone Underwriting Ltd)	Lloyd's Syndicate 1414 (Ascot Underwriting Limited)
Rut reasegurador	NRE14920180151	NRE14920170052	NRE14920170053	NRE14920170054	NRE14920170055
Tipo de relación con reasegurador extranjero	NR	NR	NR	NR	NR
País del reasegurador	GBR: United Kingdom (the)	GBR: United Kingdom (the)	GBR: United Kingdom (the)	GBR: United Kingdom (the)	GBR: United Kingdom (the)
Código clasificador de riesgo C1	A.M. BEST	A.M. BEST	A.M. BEST	A.M. BEST	A.M. BEST
Código clasificador de riesgo C2	S&P	S&P	S&P	S&P	S&P
Clasificación de riesgo C1	A	A	A	A	A
Clasificación de riesgo C2	AA-	AA-	AA-	AA-	AA-
Fecha clasificación C1	27-07-23	27-07-23	27-07-23	27-07-23	27-07-23
Fecha clasificación C2	13-12-23	13-12-23	13-12-23	13-12-23	13-12-23
Siniestros por cobrar reaseguradores	1.408	2	274	103	2

Siniestros Provisionados por Cobrar a Reaseguradores Extranjeros					
Nombre del Corredor:					
Código de identificador del Corredor:					
Tipo de relación:					
País del corredor					
Nombre reasegurador nacional	Lloyd's Syndicate 2987 (Brit Syndicates Limited)	Lloyd's Syndicate 33 (Hiscox Syndicates Limited)	Lloyd's Syndicate 3624 (Hiscox Syndicates Limited)	Lloyd's Syndicate 4000 (Pembroke Managing Agency Limited)	Lloyd's Syndicate 435 (Faraday Underwriting Limited)
Rut reasegurador	NRE14920170094	NRE14920170026	NRE14920170103	NRE14920170105	NRE14920170033
Tipo de relación con reasegurador extranjero	NR	NR	NR	NR	NR
País del reasegurador	GBR: United Kingdom (the)	GBR: United Kingdom (the)	GBR: United Kingdom (the)	GBR: United Kingdom (the)	GBR: United Kingdom (the)
Código clasificador de riesgo C1	A.M. BEST	A.M. BEST	A.M. BEST	A.M. BEST	A.M. BEST
Código clasificador de riesgo C2	S&P	S&P	S&P	S&P	S&P
Clasificación de riesgo C1	A	A	A	A	A
Clasificación de riesgo C2	AA-	AA-	AA-	AA-	AA-
Fecha clasificación C1	27-07-23	27-07-23	27-07-23	27-07-23	27-07-23
Fecha clasificación C2	13-12-23	13-12-23	13-12-23	13-12-23	13-12-23
Siniestros por cobrar reaseguradores	12.689	4.804	752	9.219	479

Siniestros Provisionados por Cobrar a Reaseguradores Extranjeros					
Nombre del Corredor:					
Código de identificador del Corredor:					
Tipo de relación:					
País del corredor					
Nombre reasegurador nacional	Lloyd's Syndicate 1919 (Starr Managing Agents Limited)	Lloyd's Syndicate 1969 (Apollo Syndicate Management Ltd)	Lloyd's Syndicate 2001 (MS Amlin Underwriting Limited)	Lloyd's Syndicate 2003 (Catlin Underwriting Agencies Limited)	Lloyd's Syndicate 2232 (Allied World Managing Agency Ltd)
Rut reasegurador	NRE14920170067	NRE14920170071	NRE14920170074	NRE14920170075	NRE14920170085
Tipo de relación con reasegurador extranjero	NR	NR	NR	NR	NR
País del reasegurador	GBR: United Kingdom (the)	GBR: United Kingdom (the)	GBR: United Kingdom (the)	GBR: United Kingdom (the)	GBR: United Kingdom (the)
Código clasificador de riesgo C1	A.M. BEST	A.M. BEST	A.M. BEST	A.M. BEST	A.M. BEST
Código clasificador de riesgo C2	S&P	S&P	S&P	S&P	S&P
Clasificación de riesgo C1	A	A	A	A	A
Clasificación de riesgo C2	AA-	AA-	AA-	AA-	AA-
Fecha clasificación C1	27-07-23	27-07-23	27-07-23	27-07-23	27-07-23
Fecha clasificación C2	13-12-23	13-12-23	13-12-23	13-12-23	13-12-23
Siniestros por cobrar reaseguradores	2.736	131	9.417	3.179	889

Siniestros Provisionados por Cobrar a Reaseguradores Extranjeros					
Nombre del Corredor:					
Código de identificador del Corredor:					
Tipo de relación:					
País del corredor					
Nombre reasegurador nacional	Lloyd's Syndicate 4472 (Liberty Managing Agency Ltd)	Lloyd's Syndicate 457 (Munich Re Syndicate Limited)	Lloyd's Syndicate 5000 (Travelers Syndicate Management Limited)	Lloyd's Syndicate 510 (Tokio Marine Kiln Syndicates Ltd)	Lloyd's Syndicate 5151 (Endurance at Lloyd's Limited)
Rut reasegurador	NRE14920170110	NRE14920170034	NRE14920170113	NRE14920170035	NRE14920170114
Tipo de relación con reasegurador extranjero	R	NR	NR	NR	NR
País del reasegurador	GBR: United Kingdom (the)	GBR: United Kingdom (the)	GBR: United Kingdom (the)	GBR: United Kingdom (the)	GBR: United Kingdom (the)
Código clasificador de riesgo C1	A.M. BEST	A.M. BEST	A.M. BEST	A.M. BEST	A.M. BEST
Código clasificador de riesgo C2	S&P	S&P	S&P	S&P	S&P
Clasificación de riesgo C1	A	A	A	A	A
Clasificación de riesgo C2	AA-	AA-	AA-	AA-	AA-
Fecha clasificación C1	27-07-23	27-07-23	27-07-23	27-07-23	27-07-23
Fecha clasificación C2	13-12-23	13-12-23	13-12-23	13-12-23	13-12-23
Siniestros por cobrar reaseguradores	10.432	7.542	609	752	7.620



Siniestros Provisionados por Cobrar a Reaseguradores Extranjeros					
Nombre del Corredor:					
Código de identificador del Corredor:					
Tipo de relación:					
País del corredor:					
Nombre reasegurador nacional	Lloyd's Syndicate 609 (Atrium Underwriters Limited)	Lloyd's Syndicate 623 (Beazley Furlong Limited)	Lloyd's Syndicate 780 (Advent Underwriting Limited)	Münchener Rückversicherungs-Gesellschaft In München (Munich Reinsurance Company)	National Unión Fire Insurance Company Of Pittsburgh Pa
Rut reasegurador	NRE14920170038	NRE14920170039	NRE14920170042	NRE00320170008	NRE06220170038
Tipo de relación con reasegurador extranjero	NR	NR	NR	NR	NR
País del reasegurador	GBR: United Kingdom (the)	GBR: United Kingdom (the)	GBR: United Kingdom (the)	DEU: Germany	USA: United States (the)
Código clasificador de riesgo C1	A.M. BEST	A.M. BEST	A.M. BEST	A.M. BEST	A.M. BEST
Código clasificador de riesgo C2	S&P	S&P	S&P	S&P	S&P
Clasificación de riesgo C1	A	A	A	A+	A
Clasificación de riesgo C2	AA-	AA-	AA-	AA-	A+
Fecha clasificación C1	27-07-23	27-07-23	27-07-23	13-07-23	16-12-22
Fecha clasificación C2	13-12-23	13-12-23	13-12-23	16-08-23	16-10-23
Siniestros por cobrar reaseguradores	1.908	1.419	1.419	125.049	1.494



Siniestros Provisionados por Cobrar a Reaseguradores Extranjeros					
Nombre del Corredor:					
Código de identificador del Corredor:					
Tipo de relación:					
País del corredor:					
Nombre reasegurador nacional	Odyssey Reinsurance Company	QBE Europe NV/ SA	Royal & Sun Alliance Insurance Plc	Tokio Marine & Nichido Fire Insurance Co., Ltd.	AXA XL Insurance Company UK Limited
Rut reasegurador	NRE06220170041	NRE01820190002	NRE14920170135	NRE09620170005	NRE14920230168
Tipo de relación con reasegurador extranjero	NR	NR	NR	NR	NR
País del reasegurador	USA: United States (the)	BEL: Belgium	GBR: United Kingdom (the)	JPN: Japan	GBR: United Kingdom (the)
Código clasificador de riesgo C1	A.M. BEST	A.M. BEST	A.M. BEST	A.M. BEST	A.M. BEST
Código clasificador de riesgo C2	S&P	S&P	MOODY'S	S&P	S&P
Clasificación de riesgo C1	A+	A	A	A++	A+
Clasificación de riesgo C2	A	A+	A2	A+	AA-
Fecha clasificación C1	06-07-23	05-05-23	14-12-22	27-09-23	07-09-23
Fecha clasificación C2	04-12-23	14-10-20	18-10-23	20-02-23	20-07-23
Siniestros por cobrar reaseguradores	150	163.866	11.939	3.174	3



Siniestros Provisionados por Cobrar a Reaseguradores Extranjeros					
Nombre del Corredor:					
Código de identificador del Corredor:					
Tipo de relación:					
País del corredor:					
Nombre reasegurador nacional	XI Insurance Company Se	Lloyd's Syndicate 1492 (Capita Managing Agency Ltd)	Partner Reinsurance Company Ltd.	Hdi Global Se	Everest Reinsurance Company
Rut reasegurador	NRE14920170144	NRE14920170057	NRE02120170020	NRE00320170006	NRE06220170024
Tipo de relación con reasegurador extranjero	NR	NR	NR	NR	NR
País del reasegurador	GBR: United Kingdom (the)	GBR: United Kingdom (the)	BMU: Bermuda	DEU: Germany	USA: United States (the)
Código clasificador de riesgo C1	A.M. BEST	A.M. BEST	A.M. BEST	A.M. BEST	A.M. BEST
Código clasificador de riesgo C2	S&P	S&P	S&P	S&P	S&P
Clasificación de riesgo C1	A+	A	A+	A+	A+
Clasificación de riesgo C2	AA-	AA-	A+	A+	A+
Fecha clasificación C1	07-09-23	27-07-23	27-04-23	20-12-23	29-06-23
Fecha clasificación C2	20-07-23	13-12-23	27-01-23	01-06-23	30-11-21
Siniestros por cobrar reaseguradores	56.795	6.300	5.970	5.426	138.598



Siniestros Provisionados por Cobrar a Reaseguradores Extranjeros					
Nombre del Corredor:					
Código de identificador del Corredor:					
Tipo de relación:					
País del corredor:					
Nombre reasegurador nacional	Hannover Rück Se	Liberty Mutual Insurance Company	Lloyd's Syndicate 2001 (MS Amlin Underwriting Limited)	Lloyd's Syndicate 2003 (Catlin Underwriting Agencies Limited)	Lloyd's Syndicate 3000 (Markel Syndicate Management Limited)
Rut reasegurador	NRE00320170004	NRE06220170034	NRE14920170074	NRE14920170075	NRE14920170097
Tipo de relación con reasegurador extranjero	NR	R	NR	NR	NR
País del reasegurador	DEU: Germany	USA: United States (the)	GBR: United Kingdom (the)	GBR: United Kingdom (the)	GBR: United Kingdom (the)
Código clasificador de riesgo C1	A.M. BEST	A.M. BEST	A.M. BEST	A.M. BEST	A.M. BEST
Código clasificador de riesgo C2	S&P	S&P	S&P	S&P	S&P
Clasificación de riesgo C1	A+	A	A	A	A
Clasificación de riesgo C2	AA-	A	AA-	AA-	AA-
Fecha clasificación C1	21-12-23	10-08-23	27-07-23	27-07-23	27-07-23
Fecha clasificación C2	30-06-21	17-08-23	13-12-23	13-12-23	13-12-23
Siniestros por cobrar reaseguradores	89.516	641.681	71.122	405.406	99



Siniestros Provisionados por Cobrar a Reaseguradores Extranjeros

Nombre del Corredor:					
Código de identificador del Corredor:					
Tipo de relación:					
País del corredor					
Nombre reasegurador nacional	Lloyd's Syndicate 33 (Hiscox Syndicates Limited)	Lloyd's Syndicate 4444 (Canopus Managing Agents Limited)	Lloyd's Syndicate 510 (Tokio Marine Kiln Syndicates Ltd)	Münchener Rückversicherungsgesellschaft Aktiengesellschaft In München (Munich Reinsurance Company)	Odyssey Reinsurance Company
Rut reasegurador	NRE14920170026	NRE14920170109	NRE14920170035	NRE00320170008	NRE06220170041
Tipo de relación con reasegurador extranjero	NR	NR	NR	NR	NR
País del reasegurador	GBR: United Kingdom (the)	GBR: United Kingdom (the)	GBR: United Kingdom (the)	DEU: Germany	USA: United States (the)
Código clasificador de riesgo C1	A.M. BEST	A.M. BEST	A.M. BEST	A.M. BEST	A.M. BEST
Código clasificador de riesgo C2	S&P	S&P	S&P	S&P	S&P
Clasificación de riesgo C1	A	A	A	A+	A+
Clasificación de riesgo C2	AA-	AA-	AA-	AA-	A
Fecha clasificación C1	27-07-23	27-07-23	27-07-23	13-07-23	06-07-23
Fecha clasificación C2	13-12-23	13-12-23	13-12-23	16-08-23	04-12-23
Siniestros por cobrar reaseguradores	316	257	199.325	1.062.207	90.898

Siniestros Provisionados por Cobrar a Reaseguradores Extranjeros

Nombre del Corredor:	WILLIS TOWERS WATSON CORREDORES DE REASEGUROS LIMITADA				
Código de identificador del Corredor:	C-031				
Tipo de relación:	NR				
País del corredor	CHL: Chile				
Nombre reasegurador nacional	Royal & Sun Alliance Insurance Plc	Swiss Reinsurance America Corporation	Swiss Reinsurance Company Ltd	Ace Property & Casualty Insurance Company	Berkley Insurance Company
Rut reasegurador	NRE14920170135	NRE06220170051	NRE17620170008	NRE06220170003	NRE06220170015
Tipo de relación con reasegurador extranjero	NR	NR	NR	NR	NR
País del reasegurador	GBR: United Kingdom (the)	USA: United States (the)	CHE: Switzerland	USA: United States (the)	USA: United States (the)
Código clasificador de riesgo C1	A.M. BEST	A.M. BEST	A.M. BEST	A.M. BEST	A.M. BEST
Código clasificador de riesgo C2	MOODY'S	S&P	S&P	S&P	S&P
Clasificación de riesgo C1	A	A+	A+	A++	A+
Clasificación de riesgo C2	A2	AA-	AA-	AA	A+
Fecha clasificación C1	14-12-22	08-09-23	08-09-23	07-12-23	01-06-23
Fecha clasificación C2	18-10-23	05-10-23	05-10-23	03-02-21	09-09-19
Siniestros por cobrar reaseguradores	39.067	80.280	73.240	7.043	774

Siniestros Provisionados por Cobrar a Reaseguradores Extranjeros

Nombre del Corredor:					
Código de identificador del Corredor:					
Tipo de relación:					
País del corredor					
Nombre reasegurador nacional	Everest Reinsurance Company	Hannover Re (Bermuda) Ltd.	Hannover Rück Se	Houston Casualty Company	Liberty Mutual Insurance Company
Rut reasegurador	NRE06220170024	NRE02120170013	NRE00320170004	NRE06220170029	NRE06220170034
Tipo de relación con reasegurador extranjero	NR	NR	NR	NR	R
País del reasegurador	USA: United States (the)	BMU: Bermuda	DEU: Germany	USA: United States (the)	USA: United States (the)
Código clasificador de riesgo C1	A.M. BEST	A.M. BEST	A.M. BEST	A.M. BEST	A.M. BEST
Código clasificador de riesgo C2	S&P	S&P	S&P	S&P	S&P
Clasificación de riesgo C1	A+	A+	A+	A++	A
Clasificación de riesgo C2	A+	AA-	AA-	A+	A
Fecha clasificación C1	29-06-23	21-12-23	21-12-23	08-12-23	10-08-23
Fecha clasificación C2	30-11-21	30-06-21	30-06-21	24-04-20	17-08-23
Siniestros por cobrar reaseguradores	221.962	22.339	688.696	36	313.136

Siniestros Provisionados por Cobrar a Reaseguradores Extranjeros

Nombre del Corredor:					
Código de identificador del Corredor:					
Tipo de relación:					
País del corredor					
Nombre reasegurador nacional	Lloyd's Syndicate 1084 (Chaucer Syndicates Limited)	Lloyd's Syndicate 1183 (Talbot Underwriting Ltd)	Lloyd's Syndicate 1206 (AmTrust at Lloyd's Limited)	Lloyd's Syndicate 1225 (AEGIS Managing Agency Limited)	Lloyd's Syndicate 1301 (StarStone Underwriting Ltd)
Rut reasegurador	NRE14920170044	NRE14920170047	NRE14920170049	NRE14920170052	NRE14920170054
Tipo de relación con reasegurador extranjero	NR	NR	NR	NR	NR
País del reasegurador	GBR: United Kingdom (the)	GBR: United Kingdom (the)	GBR: United Kingdom (the)	GBR: United Kingdom (the)	GBR: United Kingdom (the)
Código clasificador de riesgo C1	A.M. BEST	A.M. BEST	A.M. BEST	A.M. BEST	A.M. BEST
Código clasificador de riesgo C2	S&P	S&P	S&P	S&P	S&P
Clasificación de riesgo C1	A	A	A	A	A
Clasificación de riesgo C2	AA-	AA-	AA-	AA-	AA-
Fecha clasificación C1	27-07-23	27-07-23	27-07-23	27-07-23	27-07-23
Fecha clasificación C2	13-12-23	13-12-23	13-12-23	13-12-23	13-12-23
Siniestros por cobrar reaseguradores	2.098	1.417	72	1.669	408

Siniestros Provisionados por Cobrar a Reaseguradores Extranjeros					
Nombre del Corredor:					
Código de identificador del Corredor:					
Tipo de relación:					
País del corredor					
Nombre reasegurador nacional	Lloyd's Syndicate 1686 (Asta Managing Agency Limited)	Lloyd's Syndicate 1861 (AmTrust Syndicates Limited)	Lloyd's Syndicate 1967 (WR Berkley Syndicate Management Limited)	Lloyd's Syndicate 2001 (MS Amlin Underwriting Limited)	Lloyd's Syndicate 2010 (Cathedral Underwriting Limited)
Rut reasegurador	NRE14920170058	NRE14920170061	NRE14920170070	NRE14920170074	NRE14920170077
Tipo de relación con reasegurador extranjero	NR	NR	NR	NR	NR
País del reasegurador	GBR: United Kingdom (the)	GBR: United Kingdom (the)	GBR: United Kingdom (the)	GBR: United Kingdom (the)	GBR: United Kingdom (the)
Código clasificador de riesgo C1	A.M. BEST	A.M. BEST	A.M. BEST	A.M. BEST	A.M. BEST
Código clasificador de riesgo C2	S&P	S&P	S&P	S&P	S&P
Clasificación de riesgo C1	A	A	A	A	A
Clasificación de riesgo C2	AA-	AA-	AA-	AA-	AA-
Fecha clasificación C1	27-07-23	27-07-23	27-07-23	27-07-23	27-07-23
Fecha clasificación C2	13-12-23	13-12-23	13-12-23	13-12-23	13-12-23
Siniestros por cobrar reaseguradores	26	713	180	4.338	204

Siniestros Provisionados por Cobrar a Reaseguradores Extranjeros					
Nombre del Corredor:					
Código de identificador del Corredor:					
Tipo de relación:					
País del corredor					
Nombre reasegurador nacional	Lloyd's Syndicate 382 (Hardy (Underwriting Agencies) Limited)	Lloyd's Syndicate 386 (QBE Underwriting Limited)	Lloyd's Syndicate 4000 (Pembroke Managing Agency Limited)	Lloyd's Syndicate 4444 (Canopus Managing Agents Limited)	Lloyd's Syndicate 4472 (Liberty Managing Agency Ltd)
Rut reasegurador	NRE14920170031	NRE14920170032	NRE14920170105	NRE14920170109	NRE14920170110
Tipo de relación con reasegurador extranjero	NR	NR	NR	NR	R
País del reasegurador	GBR: United Kingdom (the)	GBR: United Kingdom (the)	GBR: United Kingdom (the)	GBR: United Kingdom (the)	GBR: United Kingdom (the)
Código clasificador de riesgo C1	A.M. BEST	A.M. BEST	A.M. BEST	A.M. BEST	A.M. BEST
Código clasificador de riesgo C2	S&P	S&P	S&P	S&P	S&P
Clasificación de riesgo C1	A	A	A	A	A
Clasificación de riesgo C2	AA-	AA-	AA-	AA-	AA-
Fecha clasificación C1	27-07-23	27-07-23	27-07-23	27-07-23	27-07-23
Fecha clasificación C2	13-12-23	13-12-23	13-12-23	13-12-23	13-12-23
Siniestros por cobrar reaseguradores	3.411	103.212	611	96	826

Siniestros Provisionados por Cobrar a Reaseguradores Extranjeros					
Nombre del Corredor:					
Código de identificador del Corredor:					
Tipo de relación:					
País del corredor					
Nombre reasegurador nacional	Lloyd's Syndicate 2015 (The Channel Managing Agency Ltd)	Lloyd's Syndicate 2623 (Beazley Furlonge Limited)	Lloyd's Syndicate 2987 (Brit Syndicates Limited)	Lloyd's Syndicate 3000 (Markel Syndicate Management Limited)	Lloyd's Syndicate 318 (Beaufort Underwriting Agency Limited)
Rut reasegurador	NRE14920170080	NRE14920170090	NRE14920170094	NRE14920170097	NRE14920170030
Tipo de relación con reasegurador extranjero	NR	NR	NR	NR	NR
País del reasegurador	GBR: United Kingdom (the)	GBR: United Kingdom (the)	GBR: United Kingdom (the)	GBR: United Kingdom (the)	GBR: United Kingdom (the)
Código clasificador de riesgo C1	A.M. BEST	A.M. BEST	A.M. BEST	A.M. BEST	A.M. BEST
Código clasificador de riesgo C2	S&P	S&P	S&P	S&P	S&P
Clasificación de riesgo C1	A	A	A	A	A
Clasificación de riesgo C2	AA-	AA-	AA-	AA-	AA-
Fecha clasificación C1	27-07-23	27-07-23	27-07-23	27-07-23	27-07-23
Fecha clasificación C2	13-12-23	13-12-23	13-12-23	13-12-23	13-12-23
Siniestros por cobrar reaseguradores	780	881	159.003	1.427	72

Siniestros Provisionados por Cobrar a Reaseguradores Extranjeros					
Nombre del Corredor:					
Código de identificador del Corredor:					
Tipo de relación:					
País del corredor					
Nombre reasegurador nacional	Lloyd's Syndicate 457 (Munich Re Syndicate Limited)	Lloyd's Syndicate 5000 (Travelers Syndicate Management Limited)	Lloyd's Syndicate 510 (Tokio Marine Kiln Syndicates Ltd)	Lloyd's Syndicate 780 (Advent Underwriting Limited)	Mapfre Re, Compania De Reaseguros, S.A.
Rut reasegurador	NRE14920170034	NRE14920170113	NRE14920170035	NRE14920170042	NRE06120170002
Tipo de relación con reasegurador extranjero	NR	NR	NR	NR	NR
País del reasegurador	GBR: United Kingdom (the)	GBR: United Kingdom (the)	GBR: United Kingdom (the)	GBR: United Kingdom (the)	ESP: Spain
Código clasificador de riesgo C1	A.M. BEST	A.M. BEST	A.M. BEST	A.M. BEST	A.M. BEST
Código clasificador de riesgo C2	S&P	S&P	S&P	S&P	S&P
Clasificación de riesgo C1	A	A	A	A	A
Clasificación de riesgo C2	AA-	AA-	AA-	AA-	A+
Fecha clasificación C1	27-07-23	27-07-23	27-07-23	27-07-23	18-10-23
Fecha clasificación C2	13-12-23	13-12-23	13-12-23	13-12-23	22-07-21
Siniestros por cobrar reaseguradores	16.023	917	1.116	701	10.702



Siniestros Provisionados por Cobrar a Reaseguradores Extranjeros					
Nombre del Corredor:					
Código de identificador del Corredor:					
Tipo de relación:					
País del corredor					
Nombre reasegurador nacional	Münchener Rückversicherungs-Gesellschaft Aktiengesellschaft In München (Munich Reinsurance Company)	National Unión Fire Insurance Company Of Pittsburgh Pa	Odyssey Reinsurance Company	QBE Europe NV/ SA	Validus Reinsurance (Switzerland) Ltd
Rut reasegurador	NRE00320170008	NRE06220170038	NRE06220170041	NRE01820190002	NRE17620170010
Tipo de relación con reasegurador extranjero	NR	NR	NR	NR	NR
País del reasegurador	DEU: Germany	USA: United States (the)	USA: United States (the)	BEL: Belgium	CHE: Switzerland
Código clasificador de riesgo C1	A.M. BEST	A.M. BEST	A.M. BEST	A.M. BEST	A.M. BEST
Código clasificador de riesgo C2	S&P	S&P	S&P	S&P	S&P
Clasificación de riesgo C1	A+	A	A+	A	A
Clasificación de riesgo C2	AA-	A+	A	A+	A+
Fecha clasificación C1	13-07-23	16-12-22	06-07-23	05-05-23	25-05-23
Fecha clasificación C2	16-08-23	16-10-23	04-12-23	14-10-20	02-11-23
Siniestros por cobrar reaseguradores	432.150	71	125	91.459	17



Siniestros Provisionados por Cobrar a Reaseguradores Extranjeros					
Nombre del Corredor:					
Código de identificador del Corredor:					
Tipo de relación:					
País del corredor					
Nombre reasegurador nacional	AXA XL Insurance Company UK Limited	XI Insurance Company Se	Swiss Reinsurance America Corporation	Scor Se	Lloyd's Syndicate 1492 (Capita Managing Agency Ltd)
Rut reasegurador	NRE14920230168	NRE14920170144	NRE06220170051	NRE06820170014	NRE14920170057
Tipo de relación con reasegurador extranjero	NR	NR	NR	NR	NR
País del reasegurador	GBR: United Kingdom (the)	GBR: United Kingdom (the)	USA: United States (the)	FRA: France	GBR: United Kingdom (the)
Código clasificador de riesgo C1	A.M. BEST	A.M. BEST	A.M. BEST	A.M. BEST	A.M. BEST
Código clasificador de riesgo C2	S&P	S&P	S&P	S&P	S&P
Clasificación de riesgo C1	A+	A+	A+	A	A
Clasificación de riesgo C2	AA-	AA-	AA-	A+	AA-
Fecha clasificación C1	07-09-23	07-09-23	08-09-23	09-03-23	27-07-23
Fecha clasificación C2	20-07-23	20-07-23	05-10-23	13-03-23	13-12-23
Siniestros por cobrar reaseguradores	72	8.009	18.735	20.258	204



Siniestros Provisionados por Cobrar a Reaseguradores Extranjeros		Sub total Reaseguradores Extranjeros M\$
Nombre del Corredor:		
Código de identificador del Corredor:		
Tipo de relación:		
País del corredor		
Nombre reasegurador nacional	Partner Reinsurance Company Ltd.	
Rut reasegurador	NRE02120170020	
Tipo de relación con reasegurador extranjero	NR	
País del reasegurador	BMU: Bermuda	
Código clasificador de riesgo C1	A.M. BEST	
Código clasificador de riesgo C2	S&P	
Clasificación de riesgo C1	A+	
Clasificación de riesgo C2	A+	
Fecha clasificación C1	27-04-23	
Fecha clasificación C2	27-01-23	
Siniestros por cobrar reaseguradores	1.812	36.571.934

Total Reserva Siniestros por Cobrar Reaseguradores Nacionales y Extranjeros.

Al 31 de Diciembre de 2023

Siniestros Provisionados por Cobrar a Reaseguradores	Reaseguradores Nacionales M\$	Reaseguradores Extranjeros M\$	Total General M\$
Nombre del Corredor:			
Código corredor reaseguros			
Tipo de relación:			
País:			
Nombre reasegurador extranjero			
Código de indentificación:			
Tipo de relación:			
País:			
Siniestros por cobrar Reaseguradores	246.529	36.571.934	36.818.463

17.5 PARTICIPACIÓN DEL REASEGURO EN LA RESERVA DE RIESGO EN CURSO

Participación del reasegurador nacional en la reserva riesgos en curso
 Al 31 de Diciembre de 2023 la compañía no tiene saldos por participación de reaseguro nacional en la reserva de riesgo en curso.

Participación del reasegurador extranjero en la reserva riesgos en curso

Al 31 de Diciembre de 2023

Participación del reasegurador extranjero en la reserva riesgos en curso					
Nombre del Corredor	AON CHILE CORREDORES DE REASEGUROS LIMITADA.				
Código de identificación del Corredor	C-022				
Tipo de relación	NR				
País del Corredor	CHL: Chile				
Nombre Reasegurador	Liberty Mutual Insurance Company	Münchener Rückversicherungs-Gesellschaft In München (Munich Reinsurance Company)	Talanx AG	Lloyd's Syndicate 510 (Tokio Marine Kiln Syndicates Ltd)	Berkley Insurance Company
Rut Reasegurador	NRE06220170034	NRE00320170008	NRE00320200015	NRE14920170035	NRE06220170015
Tipo de Relación con Reasegurador	R	NR	NR	NR	NR
País del Reasegurador	USA: United States (the)	DEU: Germany	DEU: Germany	GBR: United Kingdom (the)	USA: United States (the)
Código Clasificador de Riesgo 1	A.M. BEST	A.M. BEST	A.M. BEST	A.M. BEST	A.M. BEST
Código Clasificador de Riesgo 2	S&P	S&P	S&P	S&P	S&P
Clasificación de Riesgo 1	A	A+	A+	A	A+
Clasificación de Riesgo 2	A	AA-	A+	AA-	A+
Fecha Clasificación 1	10-08-23	13-07-23	20-12-23	27-07-23	01-06-23
Fecha Clasificación 2	17-08-23	16-08-23	01-06-23	13-12-23	09-09-19
Siniestros por cobrar Reaseguradores	21.215.558	940.021	268.094	9.733	12.166



Participación del reasegurador extranjero en la reserva riesgos en curso					
Nombre del Corredor	CARPENTER MARSH FAC CHILE CORREDORES DE REASEGUROS LIMITADA				
Código de identificación del Corredor	C-246				
Tipo de relación	NR				
País del Corredor	CHL: Chile				
Nombre Reasegurador	Lloyd's Syndicate 2003 (Catlin Underwriting Agencies Limited)	Lloyd's Syndicate 1036 (QBE Underwriting Limited)	Lloyd's Syndicate 1856 (Barbican Managing Agency Limited)	Lloyd's Syndicate 1686 (Asta Managing Agency Limited)	XI Insurance Company Se
Rut Reasegurador	NRE14920170075	NRE14920170043	NRE14920170060	NRE14920170058	NRE14920170144
Tipo de Relación con Reasegurador	NR	NR	NR	NR	NR
País del Reasegurador	GBR: United Kingdom (the)	GBR: United Kingdom (the)	GBR: United Kingdom (the)	GBR: United Kingdom (the)	GBR: United Kingdom (the)
Código Clasificador de Riesgo 1	A.M. BEST	A.M. BEST	A.M. BEST	A.M. BEST	A.M. BEST
Código Clasificador de Riesgo 2	S&P	S&P	S&P	S&P	S&P
Clasificación de Riesgo 1	A	A	A	A	A+
Clasificación de Riesgo 2	AA-	AA-	AA-	AA-	AA-
Fecha Clasificación 1	27-07-23	27-07-23	27-07-23	27-07-23	07-09-23
Fecha Clasificación 2	13-12-23	13-12-23	13-12-23	13-12-23	20-07-23
Siniestros por cobrar Reaseguradores	20	30	74	112	55



Participación del reasegurador extranjero en la reserva riesgos en curso					
Nombre del Corredor					
Código de identificación del Corredor					
Tipo de relación					
País del Corredor					
Nombre Reasegurador	American Home Assurance Company	Endurance Worldwide Insurance Limited	Lloyd's Syndicate 33 (Hiscox Syndicates Limited)	Liberty Mutual Insurance Company	Lloyd's Syndicate 457 (Munich Re Syndicate Limited)
Rut Reasegurador	NRE06220170009	NRE14920170018	NRE14920170026	NRE06220170034	NRE14920170034
Tipo de Relación con Reasegurador	NR	NR	NR	R	NR
País del Reasegurador	USA: United States (the)	GBR: United Kingdom (the)	GBR: United Kingdom (the)	USA: United States (the)	GBR: United Kingdom (the)
Código Clasificador de Riesgo 1	A.M. BEST	A.M. BEST	A.M. BEST	A.M. BEST	A.M. BEST
Código Clasificador de Riesgo 2	S&P	S&P	S&P	S&P	S&P
Clasificación de Riesgo 1	A	A+	A	A	A
Clasificación de Riesgo 2	A+	A+	AA-	A	AA-
Fecha Clasificación 1	16-12-22	21-09-23	27-07-23	10-08-23	27-07-23
Fecha Clasificación 2	16-10-23	28-03-23	13-12-23	17-08-23	13-12-23
Siniestros por cobrar Reaseguradores	69	92	10	42.701	83





Participación del reasegurador extranjero en la reserva riesgos en curso					
Nombre del Corredor					
Código de identificación del Corredor					
Tipo de relación					
País del Corredor					
Nombre Reasegurador	Lloyd's Syndicate 1414 (Ascot Underwriting Limited)	Lloyd's Syndicate 1183 (Talbot Underwriting Ltd)	Lloyd's Syndicate 2987 (Brit Syndicates Limited)	Lloyd's Syndicate 2001 (MS Amlin Underwriting Limited)	Convex Insurance Uk Limited
Rut Reasegurador	NRE14920170055	NRE14920170047	NRE14920170094	NRE14920170074	NRE14920200156
Tipo de Relación con Reasegurador	NR	NR	NR	NR	NR
País del Reasegurador	GBR: United Kingdom (the)	GBR: United Kingdom (the)	GBR: United Kingdom (the)	GBR: United Kingdom (the)	GBR: United Kingdom (the)
Código Clasificador de Riesgo 1	A.M. BEST	A.M. BEST	A.M. BEST	A.M. BEST	A.M. BEST
Código Clasificador de Riesgo 2	S&P	S&P	S&P	S&P	S&P
Clasificación de Riesgo 1	A	A	A	A	A
Clasificación de Riesgo 2	AA-	AA-	AA-	AA-	A-
Fecha Clasificación 1	27-07-23	27-07-23	27-07-23	27-07-23	31-05-23
Fecha Clasificación 2	13-12-23	13-12-23	13-12-23	13-12-23	23-09-22
Siniestros por cobrar Reaseguradores	111	8.008	20	110	74



Participación del reasegurador extranjero en la reserva riesgos en curso					
Nombre del Corredor	CONO SUR RE., CORREDORES DE RESEGUROS LIMITADA	LILIENFELD CORREDORES DE REASEGURO LIMITADA	LOCKTON CHILE CORREDORES DE REASEGUROS SPA	WILLIS TOWERS WATSON CORREDORES DE REASEGUROS LIMITADA	
Código de identificación del Corredor	C-231	C-266	C-282	C-031	
Tipo de relación	NR	NR	NR	NR	
País del Corredor	CHL: Chile	CHL: Chile	CHL: Chile	CHL: Chile	
Nombre Reasegurador	Liberty Mutual Insurance Company	Liberty Mutual Insurance Company	Liberty Mutual Insurance Company	Münchener Rückversicherungs-Gesellschaft Aktiengesellschaft In München (Munich Reinsurance Company)	Liberty Mutual Insurance Company
Rut Reasegurador	NRE06220170034	NRE06220170034	NRE06220170034	NRE00320170008	NRE06220170034
Tipo de Relación con Reasegurador	R	R	R	NR	R
País del Reasegurador	USA: United States (the)	USA: United States (the)	USA: United States (the)	DEU: Germany	USA: United States (the)
Código Clasificador de Riesgo 1	A.M. BEST	A.M. BEST	A.M. BEST	A.M. BEST	A.M. BEST
Código Clasificador de Riesgo 2	S&P	S&P	S&P	S&P	S&P
Clasificación de Riesgo 1	A	A	A	A+	A
Clasificación de Riesgo 2	A	A	A	AA-	A
Fecha Clasificación 1	10-08-23	10-08-23	10-08-23	13-07-23	10-08-23
Fecha Clasificación 2	17-08-23	17-08-23	17-08-23	16-08-23	17-08-23
Siniestros por cobrar Reaseguradores	17174	34.805	73.855	3.790	21.938



Participación del reasegurador extranjero en la reserva riesgos en curso					
Nombre del Corredor					
Código de identificación del Corredor					
Tipo de relación					
País del Corredor					
Nombre Reasegurador	Lloyd's Syndicate 4141 (HCC Underwriting Agency Ltd)	Lloyd's Syndicate 3010 (Cathedral Underwriting Limited)	Lloyd's Syndicate 2623 (Beazley Furlonge Limited)	Lloyd's Syndicate 2010 (Cathedral Underwriting Limited)	Lloyd's Syndicate 2121 (Argenta Syndicate Management Limited)
Rut Reasegurador	NRE14920170107	NRE14920170099	NRE14920170090	NRE14920170077	NRE14920170083
Tipo de Relación con Reasegurador	NR	NR	NR	NR	NR
País del Reasegurador	GBR: United Kingdom (the)	GBR: United Kingdom (the)	GBR: United Kingdom (the)	GBR: United Kingdom (the)	GBR: United Kingdom (the)
Código Clasificador de Riesgo 1	A.M. BEST	A.M. BEST	A.M. BEST	A.M. BEST	A.M. BEST
Código Clasificador de Riesgo 2	S&P	S&P	S&P	S&P	S&P
Clasificación de Riesgo 1	A	A	A	A	A
Clasificación de Riesgo 2	AA-	AA-	AA-	AA-	AA-
Fecha Clasificación 1	27-07-23	27-07-23	27-07-23	27-07-23	27-07-23
Fecha Clasificación 2	13-12-23	13-12-23	13-12-23	13-12-23	13-12-23
Siniestros por cobrar Reaseguradores	7	5	184	1	92



Participación del reasegurador extranjero en la reserva riesgos en curso		Sub total Reaseguradores Extranjeros M\$
Nombre del Corredor		
Código de identificación del Corredor		
Tipo de relación		
País del Corredor		
Nombre Reasegurador	Hannover Rück Se	
Rut Reasegurador	NRE00320170004	
Tipo de Relación con Reasegurador	NR	
País del Reasegurador	DEU: Germany	
Código Clasificador de Riesgo 1	A.M. BEST	
Código Clasificador de Riesgo 2	S&P	
Clasificación de Riesgo 1	A+	
Clasificación de Riesgo 2	AA-	
Fecha Clasificación 1	21-12-23	
Fecha Clasificación 2	30-06-21	
Siniestros por cobrar Reaseguradores	16.098	22.665.090

Total Participación Reaseguradores Nacionales y Extranjeros

Al 31 de Diciembre de 2023

Siniestros Provisionados por Cobrar a Reaseguradores	Reaseguradores Nacionales M\$	Reaseguradores Extranjeros M\$	Total General M\$
Nombre del Corredor:			
Código corredor reaseguros			
Tipo de relación:			
País del corredor			
Nombre del reasegurador extranjero			
Código de identificación reasegurador			
Tipo de relación con reasegurador extranjero			
País del reasegurador			
Código clasificador de riesgo C1			
Código clasificador de riesgo C2			
Clasificación de riesgo C1			
Clasificación de riesgo C2			
Fecha clasificación C1			
Fecha clasificación C2			
Saldo Participación del Reaseguro en RRC	-	22.665.090	22.665.090

NOTA 18**Deudores por operaciones de coaseguro**

Los deudores por operaciones de coaseguro se detallan en los siguientes cuadros:

18.1 SALDO ADEUDADO POR COASEGURO

Al 31 de Diciembre de 2023

Concepto	Saldos con empresas relacionadas M\$	Saldos con Terceros M\$	Total M\$
Primas por cobrar de coaseguros.	-	1.415.544	1.415.544
Siniestros por Cobrar por Operaciones de Coaseguro	-	2.123.889	2.123.889
Siniestros por Cobrar por Operaciones de Coaseguro Vencidos	-	9.449	9.449
Siniestros por Cobrar por Operaciones de Coaseguro no Vencidos	-	2.114.440	2.114.440
Deterioro.	-	(215.973)	(215.973)
Total (=)	-	3.323.460	3.323.460
Activos corrientes (corto plazo)	-	3.323.460	3.323.460
Activos no corrientes (largo plazo)	-	-	-

18.2 EVOLUCIÓN DEL DETERIORO POR COASEGURO

Al 31 de Diciembre de 2023

Cuadro de evolución del deterioro	Primas por cobrar de coaseguros M\$	Siniestros por Cobrar por Operaciones de Coaseguros M\$	Total Deterioro M\$
Saldo inicial al 01.01.23	213.928	23.706	237.634
Disminución y aumento de la provisión por deterioro	(3.149)	(18.512)	(21.661)
Recupero de cuentas por cobrar de coaseguros	-	-	-
Castigo de cuentas por cobrar de coaseguro	-	-	-
Variación por efecto de tipo de cambio	-	-	-
Total (=)	210.779	5.194	215.973

Interés efectivo utilizado para este activo:

De acuerdo a IFRS N°9, las partidas por cobrar y pagar a corto plazo, sin tasa de interés establecida, se pueden medir por el importe original si el efecto del descuento no es importante relativamente.

NOTA 19

Participación del reaseguro en las reservas técnicas (activo) y reservas técnicas (pasivo)

La participación del reaseguro en las reservas técnicas (activo) y reservas técnicas (pasivos) se detalla a continuación:

Al 31 de Diciembre de 2023

Reservas para Seguros Generales	Directo M\$	Aceptado M\$	Total Pasivo por Reserva M\$	Participación del Reasegurador en la Reserva M\$	Deterioro M\$	Total Participación del Reaseguro en las Reservas Técnicas M\$
Reserva de riesgo en curso	153.256.711	-	153.256.711	22.665.090	-	22.665.090
Reserva de siniestros	86.599.793	-	86.599.793	36.818.463	-	36.818.463
Liquidados y no pagados	11.212.588	-	11.212.588	987.724	-	987.724
Liquidados y controvertidos por el asegurado	5.598.662	-	5.598.662	3.424.621	-	3.424.621
En proceso de liquidación	66.362.841	-	66.362.841	30.820.173	-	30.820.173
(1) Siniestros reportados	65.864.345	-	65.864.345	30.820.173	-	30.820.173
(2) Siniestros detectados y no reportados	498.496	-	498.496	-	-	-
Ocurridos y no reportados	3.425.702	-	3.425.702	1.585.945	-	1.585.945
Reserva catastrófica de terremoto	-	-	-	-	-	-
Reserva de insuficiencia de primas	17.415.752	-	17.415.752	5.194.175	-	5.194.175
Otras Reservas Técnicas	-	-	-	-	-	-
Total	264.366.206	-	264.366.206	64.677.728	-	64.677.728

Con fecha 22 de diciembre de 2023, se formalizó el contrato denominado "Carveout Reinsurance agreement" entre Liberty Compañía de Seguros Generales S.A. (la "Compañía") y Liberty Mutual Insurance Company (el "Reasegurador") con fecha de efecto 1 de diciembre de 2023, a través de este contrato se suscribe un reaseguro en que la Compañía cede al reasegurador los riesgos pasados y futuros

de la cartera de Garantía, que no se encuentren cubiertos por otro tipo de reaseguro. Por consiguiente, a contar del 1 de diciembre 2023 la Compañía mantiene 100% cedida la cartera de garantía. El contrato antes descrito tiene un efecto en las primas cedidas y las reservas cedidas del ramo de garantía en los presentes Estados Financieros.

NOTA 20

Intangibles

20.1 GOODWILL

Al 31 de Diciembre de 2023, la Compañía no ha realizado transacciones de combinación de negocios que den origen al reconocimiento de goodwill.

20.2 ACTIVOS INTANGIBLES DISTINTOS A GOODWILL

La composición de los activos intangibles distintos a goodwill, es la siguiente:

Al 31 de Diciembre de 2023

Concepto	Intangible Bruto M\$	Amortización Acumulada M\$	Deterioro Acumulado M\$	Intangible Neto M\$	Plazo de amortización en meses
Licencias Computacionales	5.481.834	(2.642.477)	-	2.839.357	12
Total	5.481.834	(2.642.477)	-	2.839.357	

Los movimientos de activos intangibles para el ejercicio son los siguientes:

Al 31 de Diciembre de 2023

Concepto	Saldo Inicial al 01-01-2023	Incrementos M\$	Amortización del Periodo M\$	Deterioro M\$	Subtotal de Movimientos M\$	Saldo Final M\$ 31-12-2023
Licencias Computacionales	2.014.157	2.216.223	(1.391.023)	-	825.200	2.839.357
Permiso Municipal para Vta. de Seguros	-	-	-	-	-	-
Contrato de licencia de Marca	-	-	-	-	-	-
Total	2.014.157	2.216.223	(1.391.023)	-	825.200	2.839.357

Las vidas útiles para los intangibles, está definida como finitas.

Los activos intangibles se amortizan en forma lineal a lo largo de sus vidas útiles estimadas, la amortización de cada período es reconocido en el estado de resultados integrales en la cuenta "amortización". El cargo a resultado por amortización de los activos intangibles distintos a goodwill por el periodo terminado al 31 de Diciembre de 2023 es de M\$1.391.023 y se presenta dentro del rubro Costos de Administración.

Al 31 de Diciembre de 2023 no existe deterioro de estos activos.

NOTA 21

Impuestos por cobrar

21.1 CUENTAS POR COBRAR POR IMPUESTO

Los impuestos por cobrar son los siguientes:

Al 31 de Diciembre de 2023

Concepto	M\$
Pagos Provisionales Mensuales	-
Crédito por gastos por capacitación	66.003
Impuesto por Pagar	101.426
Otros	-
Total	167.429

21.2 ACTIVOS POR IMPUESTOS DIFERIDOS

El saldo de utilidades tributarias retenida reflejada en el fondo de utilidades tributarias con sus respectivos créditos, es el siguiente:

Información General

Al 31 de Diciembre de 2023

FUT	Utilidad M\$	Tasa	Créditos M\$
Utilidades Sin Crédito	4.226.028	0,00%	-
Utilidades con Crédito	547	10,00%	61
Utilidades con Crédito	3.788	15,00%	669
Utilidades con Crédito	2.276	16,00%	434
Utilidades con Crédito	2.262	16,50%	447
Utilidades con Crédito	114.838	17,00%	23.521
Utilidades con Crédito	33.276.008	20,00%	8.318.601
Utilidades con Crédito	11.719.576	21,00%	3.115.321
Utilidades con Crédito	465.830	22,50%	135.241
Rentas Exentas	31.432	0,00%	-
Ingresos no Renta	1.440.137	0,00%	-
Total			11.594.295

21.2.1 Impuestos Diferidos en Patrimonio

Al 31 de Diciembre de 2023, la Compañía posee diferencias temporarias que originen impuesto diferido a ser contabilizados a patrimonio.

Concepto	Activos	Pasivos	Neto
Inversiones financieras con efecto en patrimonio al 31.12.23	1.264.343	-	1.264.343
NIC 19 con efecto en patrimonio al 31.12.23	102.330	-	102.330
Coberturas	-	-	-
Otros	-	-	-
Total cargo/(abono) en patrimonio	1.366.673	-	1.366.673

21.2.2 Impuestos Diferidos en Resultado

Los impuestos diferidos determinados por la Compañía son los siguientes:

Al 31 de Diciembre de 2023

Concepto	Activos M\$	Pasivos MS	Neto MS
Deterioro Cuentas Incobrables	709.471	-	709.471
Deterioro Deudores por Reaseguro	1.925.764	-	1.925.764
Deterioro Instrumentos de Renta Fija	-	-	-
Deterioro Mutuos Hipotecarios	-	-	-
Deterioro Bienes Raíces	5.250	-	5.250
Deterioro Intangibles	-	-	-
Deterioro Contratos Leasing	-	-	-
Deterioro Préstamos Otorgados	-	-	-
Valorización Acciones	-	-	-
Valorización Fondos de Inversión	-	-	-
Valorización Fondos Mutuos	-	-	-
Valorización Inversión Extranjera	-	-	-
Valorización Operaciones de Cobertura de Riesgo Financiero	-	-	-
Valorización Pactos	-	-	-
Provisión Remuneraciones	945.254	-	945.254
Provisión Gratificaciones	-	-	-
Provisión DEF	-	-	-
Provisión de Vacaciones	354.033	-	354.033
Provisión Indemnización Años de Servicio	592.649	-	592.649
Gastos Anticipados	-	-	-
Gastos Activados	1.314.203	-	1.314.203
Pérdidas Tributarias	26.302.036	-	26.302.036
Otros (1)	1.785.388	-	1.785.388
Totales	33.934.048	-	33.934.048

(1) El detalle del concepto "Otros", se desglosa de la siguiente manera: Descuento de cesiones no devengadas M\$970.645, Prov. Cheque Protestado M\$1.113, Prov. Profit M\$350.129, Prov Gastos por pagar M\$227.970 Prov. Comis. Negativa Corredores M\$235.531 - Otros M\$0.

NOTA 22

Otros activos

22.1 DEUDAS DEL PERSONAL

El concepto de Deudas del Personal representa un saldo de M\$278.130, el cual no supera el 5% de Otros Activos.

Al 31 de Diciembre de 2023

Concepto	Total M\$
Anticipos Remuneraciones	-
Préstamos de Auxilio	278.130
Otras Deudas Empleados	-
Total	278.130

22.2 CUENTAS POR COBRAR INTERMEDIARIOS

Las cuentas por Cobrar Intermediarios se detallan a continuación:

Al 31 de Diciembre de 2023

Concepto	Saldos con empresas relacionadas M\$	Saldos con terceros M\$	Total M\$
Cuentas por cobrar intermediarios.			
Cuentas por cobrar asesores previsionales	-	-	-
Corredores	-	930.908	930.908
Otros	-	-	-
Otras cuentas por cobrar de seguros.	-	-	-
Deterioro	-	(872.338)	(872.338)
Total	-	58.570	58.570
Activos corrientes (corto plazo)	-	58.570	58.570
Activos no corrientes (largo plazo)	-	-	-

Corresponde a saldos por devolución de comisiones pagadas a los intermediarios, denominadas como comisiones negativas, anticipos de comisiones; los activos no corrientes es decir largo plazo se encuentran provisionados en su totalidad.

De acuerdo a IFRS N°9, las partidas por cobrar y pagar a corto plazo, sin tasa de interés establecida, se pueden medir por el importe original si el efecto del descuento no es importante relativamente.

22.3 GASTOS ANTICIPADOS

Por el concepto de gastos anticipado, la Compañía registra un saldo de M\$ 1.201.303, el cual corresponde al siguiente detalle:

Al 31 de Diciembre de 2023

Concepto	Total M\$
Mejoras Útiles	993.302
Seguros Pagados por Anticipados	137.836
Gastos de Cobranza Pagados por Anticipado	-
Otros	-
Gastos de Arriendo Pagados por Anticipado	69.724
Gastos de Publicidad Pagados por Anticipado	441
Total	1.201.303

22.4 OTROS ACTIVOS

El detalle de los otros activos se presenta a continuación:

Al 31 de Diciembre de 2023

Otros activos	Total M\$	Explicación del concepto
Boletas en garantía	4.967.875	Corresponden a Boletas por Licitaciones que la Compañía participa para garantizar la Oferta y Garantizar el fiel y oportuno cumplimiento de los Contratos.
Deudores por facturas anticipadas	499.502	Corresponde al IVA de aquellas facturas anticipadas.
Reconocimiento Aporte Bomberos	14.858	Corresponde a un Porcentaje fijo normado en la Circular N° 1.829 del 29 de Enero de 2007.
Recupero por oferta a firme	142.811	Compra Anticipadas de Repuestos
Documentos por cobrar	0	Corresponde a Cheques a Fecha por Recuperos de Siniestros y cheques a fecha por Otros M\$ 0-
Deudores Convenios Internacionales	142.585	Siniestros por cobrar por convenios internacionales.
Arrendamientos	3.514.008	Corresponde al Derecho de Uso y Amortización Arrendamientos bajo normativa IFRS 16
Otros activos	447.607	Corresponde a Otros activos no considerados en los rubros anteriores como : Fondos por Rendir M\$ 62.391. Cuota de Accion sin Cotizacion Bursatil de Prose-Chile SPA por M\$ 11.028 y Otros Activos Menores por M\$ 374.188.
Total	9.729.246	

NOTA 23

Pasivos financieros

23.1 PASIVOS FINANCIEROS A VALOR RAZONABLE CON CAMBIOS EN RESULTADO

Al 31 de Diciembre de 2023, la Compañía no posee los siguientes pasivos financieros a valor razonable.

23.2 PASIVOS FINANCIEROS A COSTO AMORTIZADO

23.2.1 Deudas con Entidades Financieras

Al 31 de Diciembre de 2023, la Compañía no posee deuda con bancos e instituciones financieras, incluyendo su clasificación de corto y largo plazo.

23.2.2 Otros Pasivos Financieros a Costo Amortizado

Al 31 de Diciembre de 2023, la Compañía no presenta saldo de otros pasivos financieros a costo amortizado.

23.2.3 Impagos y Otros Incumplimientos

Al 31 de Diciembre de 2023, la Compañía no ha incurrido impago u otros incumplimientos relacionados con deuda financiera.

NOTA 24

Pasivos no corrientes mantenidos para la venta

Al 31 de Diciembre de 2023, la Compañía no tiene pasivos no corrientes.

NOTA 25

Reservas técnicas

25.1 RESERVAS PARA SEGUROS GENERALES

Al 31 de Diciembre de 2023, las reservas técnicas se detallan en los siguientes cuadros:

25.1.1 Reserva de Riesgo en Curso

Al 31 de Diciembre de 2023

Concepto	M\$
Saldo Inicial al 1° de enero 2023	154.917.344
Reserva por venta nueva	315.188.658
Liberación de reserva	(316.844.332)
Liberación de reserva stock	(144.202.436)
Liberación de reserva venta nueva	(172.641.896)
Otros	(4.959)
Total Reserva Riesgo en Curso	153.256.711

25.1.2 Reserva de Siniestros

Al 31 de Diciembre de 2023

Conceptos	Saldo Inicial al 1° de Enero 2023 M\$	Incremento M\$	Disminuciones M\$	Ajuste por diferencia de cambio M\$	Otros M\$	Saldo Final M\$
Liquidados y no pagados	12.469.107	3.066.476	(4.322.995)	-	-	11.212.588
Liquidados y controvertidos por el asegurado	4.951.347	647.315	-	-	-	5.598.662
En proceso de liquidación (1) + (2)	71.910.053	41.873.977	(47.421.189)	-	-	66.362.841
(1) Siniestros reportados	71.285.078	41.873.977	(46.796.214)	-	-	66.362.841
(2) Siniestros detectados y no reportados	624.975	-	(624.975)	-	-	-
Ocurridos y no reportados	3.303.353	122.349	-	-	-	3.425.702
Total Reserva Siniestros	92.633.860	45.710.117	(51.744.184)	-	-	86.599.793

25.1.3 Reserva de Insuficiencia de Primas

De acuerdo a lo indicado en la Norma de carácter general N° 306 a continuación se presenta el cálculo y resultado del test de suficiencia de primas (TSP). Además, se muestra la agrupación de carteras de producto que consideran conjuntamente más de un ramo FECU, indicando también la metodología y criterios para la ponderación y segregación en cada ramo FECU de la Reserva de Insuficiencia de Prima, si es que la hubiere.

Test de Insuficiencia de Prima

Combined Ratio	Rentabilidad	Insuficiencia
Incendio 190,114%	Incendio 4,198%	Incendio 85,916%
Otros -155,153%	Otros -0,963%	Otros 0,000%
R.C. -133,101%	R.C. 51,888%	R.C. 0,000%
Técnicos 949,036%	Técnicos 15,364%	Técnicos 833,671%
Transporte 142,989%	Transporte 4,007%	Transporte 38,982%
Vehículos 88,568%	Vehículos 2,196%	Vehículos 0,000%
SOAP 86,948%	SOAP 2,047%	SOAP 0,000%

Cálculo

A continuación, se muestra el cálculo aplicado para el TSP conforme a lo establecido en la Norma de Carácter General N° 306 y sus modificaciones posteriores (NCG N° 404). Además, se muestra la agrupación de ramos FECU por cartera de productos que fue utilizada en el cálculo.

I.- Agrupación de Ramos

A continuación, se muestra una tabla con la agrupación de ramos FECU que fue utilizada para el cálculo del test:

Ramos FECU	Descripción	Ramo TSP
1	Incendio Puro	Incendio
2	PxP Incendio	Incendio
5	R Naturaleza	Incendio
6	Terrorismo	Incendio
7	Otros Adic Incendio	Incendio
3	Terremoto	Terremoto
4	PxP Terremoto	Terremoto
8	Robo	Otros
11	Caso Marítimo	Otros
12	Casco Aéreo	Otros
22	Multiriesgos	Otros
23	Acc Personales	Otros
24	Soap	Otros
25	Garantía	Otros
26	Fidelidad	Otros
27	Seg Cre Vtas Plazo	Otros
28	Seg Cred Export	Otros
29	Otros Seg de Cred	Otros
30	Otros Seguros	Otros
21	Resp. Civil	Otros
16	Equipo Contratista	Técnicos
17	Todo Riesgo Constr	Técnicos
18	Avería Maquinaria	Técnicos
19	Equip Electrónicos	Técnicos
13	Trans Terrestre	Transporte
14	Trans Marítimo	Transporte
15	Trans Aéreo	Transporte
9	Veh Mot G1	Vehículos
10	Veh Mot G2	Vehículos
20	Resp Civil Veh Mot	Vehículos
50	Otros Seguros	Otros

II.- Resultado

El test muestra que es necesario constituir una reserva de insuficiencia de prima para el periodo evaluado para los siguientes grupos FECU:

Insuficiencia		RRCC M\$		Reserva IP Directa M\$	
Incendio	85,916%	Incendio	16.839.986	Incendio	14.468.246
Otros	0,000%	Otros	6.918.213	Otros	0
R.C.	0,000%	R.C.	3.466.191	R.C.	0
Técnicos	833,671%	Técnicos	222.168	Técnicos	1.852.148
Transporte	38,982%	Transporte	2.809.923	Transporte	1.095.358
Vehículos	0,000%	Vehículos	99.645.391	Vehículos	0
SOAP	0,000%	SOAP	1.455.333	SOAP	0
			131.357.205	17.415.752	

III.- Criterios de Ponderación

En caso de ser necesario constituir una reserva de insuficiencia de prima, ésta se distribuirá por Ramo FECU proporcionalmente de acuerdo a la Prima Ganada Neta de Reaseguro.

25.1.4 Otras Reservas Técnicas

Test de Adecuación de Pasivos

De acuerdo a la Norma de Carácter General N° 306 y sus modificaciones posteriores de la CFM, la Compañía debe evaluar la necesidad de realizar el test de adecuación de pasivos (TAP) aun cuando el test de suficiencia de primas resulte (TSP) cero.

Para la evaluación de los distintos parámetros que intervienen en la prima y están contenidos en el combined ratio, se ha evaluado los resultados históricos del TSP, así como los índices técnicos y financieros contenidos en dicho test; se incorporan variables asociadas a siniestros como el Coste medio y en el caso del portafolio la Prima media suscrita por unidad de riesgo. La evaluación histórica con observación de la tendencia actual y con supuestos asociados a situaciones realistas nos permite la proyección de resultados con cierto grado de confianza.

Los resultados históricos del TSP presentan una tendencia estable, al igual que los indicadores de Siniestros y Portafolio, esto nos permite estimar a corto plazo una estabilidad en los resultados.; igualmente la compañía viene monitoreando continuamente los resultados, como también los distintos índices financieros y técnicos, de manera de realizar oportunamente los ajustes que corresponda en los parámetros que presente alguna desviación.

Reservas Catastrófica de Terremoto

Al 31 de Diciembre de 2023

Reserva Catastrófica de Terremoto	M\$
Saldo Inicial al 1º de enero de 2023	1.052.657
Reserva por venta nueva	5.990.968
Prima ganada durante el periodo	-
Ajustes por tipo de cambio	50.325
Liberación de reserva	-
Otros	-
Saldo final	7.093.950

25.2 RESERVAS PARA SEGUROS DE VIDA

La Compañía no mantiene Reservas para Seguros de Vida.

25.3 CALCE

La Compañía no mantiene Calce.

25.4 RESERVA SIS

La Compañía no mantiene Reservas SIS.

25.5 SOAP

Cuadro N° 1. Siniestros

a) Número de Siniestros Denunciados del Período

Al 31 de Diciembre de 2023

Siniestros Rechazados (1)		Siniestros en Revisión (2)		Siniestros Aceptados (3)		Total Siniestros del periodo (1+2+3)	
SOAP	SOAPEX Contratados en:	SOAP	SOAPEX Contratados en:	SOAP	SOAPEX Contratados en:	SOAP	SOAPEX Contratados en:
	Chile Extranjero		Chile Extranjero		Chile Extranjero		Chile Extranjero
-	-	-	-	2.407	-	2.407	-

b) Número de Siniestros Pagados o por Pagar del Período

Al 31 de Diciembre de 2023

Siniestros Pagados (4)		Siniestros parcialmente pagados (5)		Siniestros por pagar (6)		Total Siniestros del periodo (4+5+6)	
SOAP	SOAPEX Contratados en:	SOAP	SOAPEX Contratados en:	SOAP	SOAPEX Contratados en:	SOAP	SOAPEX Contratados en:
	Chile Extranjero		Chile Extranjero		Chile Extranjero		Chile Extranjero
404	-	1.688	-	315	-	2.407	-

c) Número de Personas Siniestradas del Período

Al 31 de Diciembre de 2023

Fallecidos (7)		Personas con incapacidad Permanente Total (8)		Personas con incapacidad Permanente Parcial (9)		Personas a las que se les pagó o pagará solo gastos de hospital y otros (10)		Personas de Siniestros en Revisión (11)		Total de Personas Siniestradas del Período (7+8+9+10+11)	
SOAP	SOAPEX Contratados en:	SOAP	SOAPEX Contratados en:	SOAP	SOAPEX Contratados en:	SOAP	SOAPEX Contratados en:	SOAP	SOAPEX Contratados en:	SOAP	SOAPEX Contratados en:
Chile	Extranjero	Chile	Extranjero	Chile	Extranjero	Chile	Extranjero	Chile	Extranjero	Chile	Extranjero
76	-	5	-	-	-	2.635	-	-	-	2.716	-

d) Siniestros Pagados Directos en el Período (Miles de \$)

Al 31 de Diciembre de 2023

Fallecidos		Inválidos Parcial		Inválidos Total		Total Indemnizaciones		Gastos de Hospital y Otros (13)		Costo de Liquidación (14)		Total Siniestros Pagados Directos (12+13+14)	
SOAP	SOAPEX Contratados en:	SOAP	SOAPEX Contratados en:	SOAP	SOAPEX Contratados en:	SOAP	SOAPEX Contratados en:	SOAP	SOAPEX Contratados en:	SOAP	SOAPEX Contratados en:	SOAP	SOAPEX Contratados en:
Chile	Extranjero	Chile	Extranjero	Chile	Extranjero	Chile	Extranjero	Chile	Extranjero	Chile	Extranjero	Chile	Extranjero
578.866	-	-	-	55.242	-	634.108	-	1.303.112	-	932	-	1.938.152	-

e) Costo de Siniestros Directos del Período (Miles de \$)

Al 31 de Diciembre de 2023

Siniestros Pagados Directos (15)		Siniestros por Pagar Directos (16)		Ocurridos y no reportados (17)		Siniestros por Pagar Directos Período Anterior (18)		Costo de Siniestros Directos del Período (15+16+17-18)	
SOAP	SOAPEX Contratados en:	SOAP	SOAPEX Contratados en:	SOAP	SOAPEX Contratados en:	SOAP	SOAPEX Contratados en:	SOAP	SOAPEX Contratados en:
Chile	Extranjero	Chile	Extranjero	Chile	Extranjero	Chile	Extranjero	Chile	Extranjero
1.938.152	-	827.359	-	300.530	-	631.216	-	2.434.825	-

f) Cuadro N°2 Antecedentes de la Venta

Al 31 de Diciembre de 2023

Vehículos	Número Vehículos Asegurados		Prima Directa (Miles de \$)		Prima Promedio por Vehículo	
	SOAP	SOAPEX Contratados en:	SOAP	SOAPEX Contratados en:	SOAP	SOAPEX Contratados en:
		Chile	Extranjero		Chile	Extranjero
1. Automóviles	55.968	-	-	440.093	-	7.863
2. Camionetas y furgones	40.259	-	-	345.346	-	8.578
3. Camiones	19.455	-	-	305.520	-	15.704
4. Buses	39.911	-	-	1.770.891	-	44.371
5. Motocicletas y Similares	2.751	-	-	84.014	-	30.539
6. Taxis	62.668	-	-	1.112.838	-	17.758
7. Otros	32.650	-	-	316.836	-	9.704
TOTAL	253.662	-	-	4.375.538	-	134.517
Pre Impreso	348	-	-	5.382	-	15.466
Internet	253.314	-	-	4.370.156	-	17.252
POS (Points of Sales)	-	-	-	-	-	-
TOTAL	253.662	-	-	4.375.538	-	32.718

NOTA 26

Deudas por operaciones de seguro

26.1 DEUDAS CON ASEGURADOS

El monto de deudas con asegurados, mantenidas por la Compañía es la siguiente:

Al 31 de Diciembre de 2023

Conceptos	Saldos con empresas relacionadas M\$	Saldos con terceros M\$	Total M\$
Deudas con asegurados	-	1.341.821	1.341.821
TOTAL	-	1.341.821	1.341.821
Pasivos corrientes (Corto Plazo)	-	1.341.821	1.341.821
Pasivos no corrientes (Largo Plazo)	-	-	-

26.2 DEUDAS POR OPERACIONES DE REASEGUROS

Primas por pagar a Reaseguradores Nacionales

Al 31 de Diciembre de 2023

Deudas por Operaciones Reaseguro Nacional		Total Riesgos Nacionales M\$
Nombre del Corredor		
Código de Identificación del corredor		
Tipo de relación:		
País del corredor		
Nombre del Reasegurador:	CHUBB SEGUROS CHILE S.A	
Código de Identificación	99225000-3	
Tipo de relación:	NR	
País del reasegurador	CHL: Chile	
Vencimiento de Saldos		
1. Saldos sin Retención	5.875	5.875
Meses Anteriores	5.875	5.875
sep-23	-	-
oct-23	-	-
nov-23	-	-
dic-23	-	-
ene-24	-	-
feb-24	-	-
mar-24	-	-
Meses Posteriores	-	-
2. Fondos Retenidos	-	-
3. Total Cuenta 5.21.32.20 (1+2)	5.875	5.875

Primas por Pagar a Reaseguradores Extranjeros

Al 31 de Diciembre de 2023

Deudas por Operaciones Reaseguro Extranjero					
Nombre Corredor					
Código de Identificación del Corredor					
Tipo de Relación					
País del Corredor					
Nombre Reasegurador	LIBERTY MUTUAL INSURANCE COMPANY	MÜNCHENER RÜCKVERSICHERUNGS- GESELLSCHAFT AKTIENGESELLSCHAFT IN MÜNCHEN (MUNICH REINSURANCE COMPANY)	ODYSSEY REINSURANCE COMPANY	PARTNER REINSURANCE COMPANY LTD.	TOKIO MARINE & NICHIDO FIRE INSURANCE CO., LTD.
Código de Identificación	NRE06220170034	NRE00320170008	NRE06220170041	NRE02120170020	NRE09620170005
Tipo de Relación	R	NR	NR	NR	NR
País del Reasegurador	USA: United States (the)	DEU: Germany	USA: United States (the)	BMU: Bermuda	JPN: Japan
Vencimiento de saldos					
1. Saldos sin Retención	34.619.854	20.697	5.367	92.186	86.583
Meses Anteriores	434.152	19	5.367	-	86.363
sep-23	33.322	-	-	-	-
oct-23	-	-	-	-	-
nov-23	-	-	-	-	-
dic-23	-	-	-	-	-
ene-24	-	-	-	-	-
feb-24	234.156	-	-	-	-
mar-24	24.142.416	1	-	-	-
Meses Posteriores	9.775.808	20.677	-	92.186	220
2. Fondos Retenidos	-	-	-	-	-
3. Total Cuenta 5.21.32.20 (1+2)	34.619.854	20.697	5.367	92.186	86.583



Deudas por Operaciones Reaseguro Extranjero					
Nombre Corredor					
Código de Identificación del Corredor					
Tipo de Relación					
País del Corredor					
Nombre Reasegurador	ALLIANZ GLOBAL CORPORATE & SPECIALTY SE	HANNOVER RÜCK SE	LLOYD'S SYNDICATE 4472 (LIBERTY MANAGING AGENCY LTD)	MAPFRE RE. COMPANIA DE REASEGUROS, S.A.	LLOYD'S SYNDICATE 457 (MUNICH RE SYNDICATE LIMITED)
Código de Identificación	NRE00320170001	NRE00320170004	NRE14920170110	NRE06120170002	NRE14920170034
Tipo de Relación	NR	NR	R	NR	NR
País del Reasegurador	DEU: Germany	DEU: Germany	GBR: United Kingdom (the)	ESP: Spain	GBR: United Kingdom (the)
Vencimiento de saldos					
1. Saldos sin Retención	153.877	19.754	259	52.591	205.108
Meses Anteriores	32.352	19.754	-	-	396
sep-23	-	-	-	-	-
oct-23	-	-	-	-	-
nov-23	-	-	-	-	-
dic-23	-	-	-	-	-
ene-24	-	-	-	-	80.787
feb-24	-	-	-	-	63.589
mar-24	-	-	-	-	60.336
Meses Posteriores	121.525	-	259	52.591	-
2. Fondos Retenidos	-	-	-	-	-
3. Total Cuenta 5.21.32.20 (1+2)	153.877	19.754	259	52.591	205.108

Deudas por Operaciones Reaseguro Extranjero					
Nombre Corredor					
Código de Identificación del Corredor					
Tipo de Relación					
País del Corredor					
Nombre Reasegurador	XL INSURANCE COMPANY SE	EVEREST REINSURANCE COMPANY	SWISS REINSURANCE AMERICA CORPORATION	VALIDUS REINSURANCE, LTD.	SWISS REINSURANCE COMPANY LTD
Código de Identificación	NRE14920170144	NRE06220170024	NRE06220170051	NRE02120170025	NRE17620170008
Tipo de Relación	NR	NR	NR	NR	NR
País del Reasegurador	GBR: United Kingdom (the)	USA: United States (the)	USA: United States (the)	BMU: Bermuda	CHE: Switzerland
Vencimiento de saldos					
1. Saldos sin Retención	202.350	43.102	22.179	17.927	79.576
Meses Anteriores	176.664	75	22.179	17.927	39.528
sep-23	-	-	-	-	-
oct-23	-	-	-	-	-
nov-23	-	-	-	-	-
dic-23	-	-	-	-	-
ene-24	-	-	-	-	-
feb-24	-	-	-	-	-
mar-24	-	-	-	-	-
Meses Posteriores	25.686	43.027	-	-	40.048
2. Fondos Retenidos	-	-	-	-	-
3. Total Cuenta 5.21.32.20 (1+2)	202.350	43.102	22.179	17.927	79.576

Deudas por Operaciones Reaseguro Extranjero					
Nombre Corredor	ARTHUR J. GALLAGHER CHILE CORREDORES DE REASEGUROS S.A.				
Código de Identificación del Corredor	C-258				
Tipo de Relación	NR				
País del Corredor	CHL: Chile				
Nombre Reasegurador	ACE PROPERTY & CASUALTY INSURANCE COMPANY	LIBERTY MUTUAL INSURANCE COMPANY	HISCOX INSURANCE COMPANY (BERMUDA) LIMITED	QBE REINSURANCE CORPORATION	HANNOVER RÜCK SE
Código de Identificación	NRE06220170003	NRE06220170034	NRE02120170014	NRE06220170044	NRE00320170004
Tipo de Relación	NR	R	NR	NR	NR
País del Reasegurador	USA: United States (the)	USA: United States (the)	BMU: Bermuda	USA: United States (the)	DEU: Germany
Vencimiento de saldos					
1. Saldos sin Retención	397.329	5.264	64.675	35.931	201
Meses Anteriores	16.307	5.264	-	-	201
sep-23	-	-	-	-	-
oct-23	-	-	-	-	-
nov-23	-	-	-	-	-
dic-23	-	-	-	-	-
ene-24	-	-	-	-	-
feb-24	-	-	-	-	-
mar-24	127.007	-	21.558	11.977	-
Meses Posteriores	254.015	-	43.117	23.954	-
2. Fondos Retenidos	-	-	-	-	-
3. Total Cuenta 5.21.32.20 (1+2)	397.329	5.264	64.675	35.931	201

Deudas por Operaciones Reaseguro Extranjero					
Nombre Corredor					
Código de Identificación del Corredor					
Tipo de Relación					
País del Corredor					
Nombre Reasegurador	LLOYD'S SYNDICATE 2987 (BRIT SYNDICATES LIMITED)	PARTNER REINSURANCE EUROPE SE	WESTPORT INSURANCE CORPORATION	LLOYD'S SYNDICATE 33 (HISCOX SYNDICATES LIMITED)	LLOYD'S SYNDICATE 510 (TOKIO MARINE KILN SYNDICATES LTD)
Código de Identificación	NRE14920170094	NRE08920170008	NRE06220170057	NRE14920170026	NRE14920170035
Tipo de Relación	NR	NR	NR	NR	NR
País del Reasegurador	GBR: United Kingdom (the)	IRL: Ireland	USA: United States (the)	GBR: United Kingdom (the)	GBR: United Kingdom (the)
Vencimiento de saldos					
1. Saldos sin Retención	268	201	107.313	64.675	25.969
Meses Anteriores	268	201	-	-	-
sep-23	-	-	-	-	-
oct-23	-	-	-	-	-
nov-23	-	-	-	-	-
dic-23	-	-	-	-	-
ene-24	-	-	-	-	-
feb-24	-	-	-	-	-
mar-24	-	-	35.771	21.558	8.656
Meses Posteriores	-	-	71.542	43.117	17.313
2. Fondos Retenidos	-	-	-	-	-
3. Total Cuenta 5.21.32.20 (1+2)	268	201	107.313	64.675	25.969



Deudas por Operaciones Reaseguro Extranjero					
Nombre Corredor					
Código de Identificación del Corredor					
Tipo de Relación					
País del Corredor					
Nombre Reasegurador	ASPEN INSURANCE UK LIMITED	EVEREST REINSURANCE COMPANY	LLOYD'S SYNDICATE 2232 (ALLIED WORLD MANAGING AGENCY LTD)	LLOYD'S SYNDICATE 4444 (CANOPIUS MANAGING AGENTS LIMITED)	SWISS REINSURANCE AMERICA CORPORATION
Código de Identificación	NRE14920170007	NRE06220170024	NRE14920170085	NRE14920170109	NRE06220170051
Tipo de Relación	NR	NR	NR	NR	NR
País del Reasegurador	GBR: United Kingdom (the)	USA: United States (the)	GBR: United Kingdom (the)	GBR: United Kingdom (the)	USA: United States (the)
Vencimiento de saldos					
1. Saldos sin Retención	54.349	248.216	51.165	43.677	691.464
Meses Anteriores	-	-	-	3.354	-
sep-23	-	-	-	-	-
oct-23	-	-	-	-	-
nov-23	-	-	-	-	-
dic-23	-	-	-	-	-
ene-24	-	-	-	-	-
feb-24	-	-	-	-	-
mar-24	17.939	124.108	17.055	13.441	345.732
Meses Posteriores	36.410	124.108	34.110	26.882	345.732
2. Fondos Retenidos	-	-	-	-	-
3. Total Cuenta 5.21.32.20 (1+2)	54.349	248.216	51.165	43.677	691.464



Deudas por Operaciones Reaseguro Extranjero					
Nombre Corredor	CONO SUR RE., CORREDORES DE RESEGUROS LIMITADA				
Código de Identificación del Corredor	C-231				
Tipo de Relación	NR				
País del Corredor	CHL: Chile				
Nombre Reasegurador	VALIDUS REINSURANCE, LTD.	HANNOVER RE (BERMUDA) LTD.	AXIS RE SE	ENDURANCE SPECIALTY INSURANCE LTD.	LIBERTY MUTUAL INSURANCE COMPANY
Código de Identificación	NRE02120170025	NRE02120170013	NRE08920170005	NRE02120170011	NRE06220170034
Tipo de Relación	NR	NR	NR	NR	R
País del Reasegurador	BMU: Bermuda	BMU: Bermuda	IRL: Ireland	BMU: Bermuda	USA: United States (the)
Vencimiento de saldos					
1. Saldos sin Retención	53.177	59.046	154.502	142.186	20
Meses Anteriores	-	-	-	-	20
sep-23	-	-	-	-	-
oct-23	-	-	-	-	-
nov-23	-	-	-	-	-
dic-23	-	-	-	-	-
ene-24	-	-	-	-	-
feb-24	-	-	-	-	-
mar-24	17.726	29.523	51.501	47.395	-
Meses Posteriores	35.451	29.523	103.001	94.791	-
2. Fondos Retenidos	-	-	-	-	-
3. Total Cuenta 5.21.32.20 (1+2)	53.177	59.046	154.502	142.186	20





Deudas por Operaciones Reaseguro Extranjero					
Nombre Corredor					
Código de Identificación del Corredor					
Tipo de Relación					
País del Corredor					
Nombre Reasegurador	LLOYD'S SYNDICATE 2001 (MS AMLIN UNDERWRITING LIMITED)	LLOYD'S SYNDICATE 4020 (ARK SYNDICATE MANAGEMENT LIMITED)	TRANSATLANTIC REINSURANCE COMPANY	QBE REINSURANCE CORPORATION	LLOYD'S SYNDICATE 2003 (CATLIN UNDERWRITING AGENCIES LIMITED)
Código de Identificación	NRE14920170074	NRE14920170106	NRE06220170054	NRE06220170044	NRE14920170075
Tipo de Relación	NR	NR	NR	NR	NR
País del Reasegurador	GBR: United Kingdom (the)	GBR: United Kingdom (the)	USA: United States (the)	USA: United States (the)	GBR: United Kingdom (the)
Vencimiento de saldos					
1. Saldos sin Retención	108	20	667	20	7
Meses Anteriores	108	20	667	20	7
sep-23	-	-	-	-	-
oct-23	-	-	-	-	-
nov-23	-	-	-	-	-
dic-23	-	-	-	-	-
ene-24	-	-	-	-	-
feb-24	-	-	-	-	-
mar-24	-	-	-	-	-
Meses Posteriores	-	-	-	-	-
2. Fondos Retenidos	-	-	-	-	-
3. Total Cuenta 5.21.32.20 (1+2)	108	20	667	20	7



Deudas por Operaciones Reaseguro Extranjero					
Nombre Corredor					
Código de Identificación del Corredor					
Tipo de Relación					
País del Corredor					
Nombre Reasegurador	LLOYD'S SYNDICATE 4472 (LIBERTY MANAGING AGENCY LTD)	LLOYD'S SYNDICATE 1274 (ANTARES MANAGING AGENCY LIMITED)	LLOYD'S SYNDICATE 1183 (TALBOT UNDERWRITING LTD)	LLOYD'S SYNDICATE 1414 (ASCOT UNDERWRITING LIMITED)	LLOYD'S SYNDICATE 510 (TOKIO MARINE KILN SYNDICATES LTD)
Código de Identificación	NRE14920170110	NRE14920170053	NRE14920170047	NRE14920170055	NRE14920170035
Tipo de Relación	R	NR	NR	NR	NR
País del Reasegurador	GBR: United Kingdom (the)	GBR: United Kingdom (the)	GBR: United Kingdom (the)	GBR: United Kingdom (the)	GBR: United Kingdom (the)
Vencimiento de saldos					
1. Saldos sin Retención	6	6	7.395	20	6.955
Meses Anteriores	6	6	7.395	20	6.955
sep-23	-	-	-	-	-
oct-23	-	-	-	-	-
nov-23	-	-	-	-	-
dic-23	-	-	-	-	-
ene-24	-	-	-	-	-
feb-24	-	-	-	-	-
mar-24	-	-	-	-	-
Meses Posteriores	-	-	-	-	-
2. Fondos Retenidos	-	-	-	-	-
3. Total Cuenta 5.21.32.20 (1+2)	6	6	7.395	20	6.955



Deudas por Operaciones Reaseguro Extranjero					
Nombre Corredor	GUY CARPENTER & COMPANY CORREDORES DE REASEGUROS LIMITADA				
Código de Identificación del Corredor	C-028				
Tipo de Relación	NR				
País del Corredor	CHL: Chile				
Nombre Reasegurador	LLOYD'S SYNDICATE 2015 (THE CHANNEL MANAGING AGENCY LTD)	LLOYD'S SYNDICATE 1919 (STARR MANAGING AGENTS LIMITED)	LLOYD'S SYNDICATE 5000 (TRAVELERS SYNDICATE MANAGEMENT LIMITED)	LLOYD'S SYNDICATE 1225 (AEGIS MANAGING AGENCY LIMITED)	ACE PROPERTY & CASUALTY INSURANCE COMPANY
Código de Identificación	NRE14920170080	NRE14920170067	NRE14920170113	NRE14920170052	NRE06220170003
Tipo de Relación	NR	NR	NR	NR	NR
País del Reasegurador	GBR: United Kingdom (the)	GBR: United Kingdom (the)	GBR: United Kingdom (the)	GBR: United Kingdom (the)	USA: United States (the)
Vencimiento de saldos					
1. Saldos sin Retención	6	6	6	20	275.242
Meses Anteriores	6	6	6	20	10.008
sep-23	-	-	-	-	-
oct-23	-	-	-	-	-
nov-23	-	-	-	-	-
dic-23	-	-	-	-	-
ene-24	-	-	-	-	-
feb-24	-	-	-	-	-
mar-24	-	-	-	-	132.617
Meses Posteriores	-	-	-	-	132.617
2. Fondos Retenidos	-	-	-	-	-
3. Total Cuenta 5.21.32.20 (1+2)	6	6	6	20	275.242

Deudas por Operaciones Reaseguro Extranjero					
Nombre Corredor					
Código de Identificación del Corredor					
Tipo de Relación					
País del Corredor					
Nombre Reasegurador	MÜNCHENER RÜCKVERSICHERUNGS-GESELLSCHAFT AKTIENGESELLSCHAFT IN MÜNCHEN (MUNICH REINSURANCE COMPANY)				
	ARCH REINSURANCE LTD	HOUSTON CASUALTY COMPANY	LIBERTY MUTUAL INSURANCE COMPANY	LLOYD'S SYNDICATE 2001 (MS AMLIN UNDERWRITING LIMITED)	
Código de Identificación	NRE02120170004	NRE06220170029	NRE06220170034	NRE14920170074	NRE00320170008
Tipo de Relación	NR	NR	R	NR	NR
País del Reasegurador	BMU: Bermuda	USA: United States (the)	USA: United States (the)	GBR: United Kingdom (the)	DEU: Germany
Vencimiento de saldos					
1. Saldos sin Retención	266.882	143.872	19.616	98.330	268.486
Meses Anteriores	-	-	19.616	-	-
sep-23	-	-	-	-	-
oct-23	-	-	-	-	-
nov-23	-	-	-	-	-
dic-23	-	-	-	-	-
ene-24	-	-	-	-	-
feb-24	-	-	-	-	-
mar-24	133.441	71.936	-	49.165	134.243
Meses Posteriores	133.441	71.936	-	49.165	134.243
2. Fondos Retenidos	-	-	-	-	-
3. Total Cuenta 5.21.32.20 (1+2)	266.882	143.872	19.616	98.330	268.486



Deudas por Operaciones Reaseguro Extranjero					
Nombre Corredor					
Código de Identificación del Corredor					
Tipo de Relación					
País del Corredor					
Nombre Reasegurador	ODYSSEY REINSURANCE COMPANY	NATIONAL INDEMNITY COMPANY	PARTNER REINSURANCE COMPANY LTD.	HANNOVER RÜCK SE	LLOYD'S SYNDICATE 1084 (CHAUCER SYNDICATES LIMITED)
Código de Identificación	NRE06220170041	NRE06220170036	NRE02120170020	NRE00320170004	NRE14920170044
Tipo de Relación	NR	NR	NR	NR	NR
País del Reasegurador	USA: United States (the)	USA: United States (the)	BMU: Bermuda	DEU: Germany	GBR: United Kingdom (the)
Vencimiento de saldos					
1. Saldos sin Retención	202.932	91.764	36	58.552	95.501
Meses Anteriores	-	-	36	-	127
sep-23	-	-	-	-	-
oct-23	-	-	-	-	-
nov-23	-	-	-	-	-
dic-23	-	-	-	-	-
ene-24	-	-	-	-	-
feb-24	-	-	-	-	-
mar-24	101.466	45.882	-	26.043	47.687
Meses Posteriores	101.466	45.882	-	32.509	47.687
2. Fondos Retenidos	-	-	-	-	-
3. Total Cuenta 5.21.32.20 (1+2)	202.932	91.764	36	58.552	95.501



Deudas por Operaciones Reaseguro Extranjero					
Nombre Corredor					
Código de Identificación del Corredor					
Tipo de Relación					
País del Corredor					
Nombre Reasegurador	LLOYD'S SYNDICATE 2987 (BRIT SYNDICATES LIMITED)	LLOYD'S SYNDICATE 4472 (LIBERTY MANAGING AGENCY LTD)	LLOYD'S SYNDICATE 457 (MUNICH RE SYNDICATE LIMITED)	ALLIED WORLD ASSURANCE COMPANY, LTD	XL INSURANCE COMPANY SE
Código de Identificación	NRE14920170094	NRE14920170110	NRE14920170034	NRE02120170002	NRE14920170144
Tipo de Relación	NR	R	NR	NR	NR
País del Reasegurador	GBR: United Kingdom (the)	GBR: United Kingdom (the)	GBR: United Kingdom (the)	BMU: Bermuda	GBR: United Kingdom (the)
Vencimiento de saldos					
1. Saldos sin Retención	60.940	208.936	1.366.684	33.476	74.968
Meses Anteriores	-	2	-	-	-
sep-23	-	-	-	-	-
oct-23	-	-	-	-	-
nov-23	-	-	-	-	-
dic-23	-	-	-	-	-
ene-24	-	-	-	-	-
feb-24	-	-	-	-	-
mar-24	30.470	104.467	683.342	16.738	37.484
Meses Posteriores	30.470	104.467	683.342	16.738	37.484
2. Fondos Retenidos	-	-	-	-	-
3. Total Cuenta 5.21.32.20 (1+2)	60.940	208.936	1.366.684	33.476	74.968



Deudas por Operaciones Reaseguro Extranjero					
Nombre Corredor					
Código de Identificación del Corredor					
Tipo de Relación					
País del Corredor					
Nombre Reasegurador	PARTNER REINSURANCE EUROPE SE	WESTPORT INSURANCE CORPORATION	SIRIUS INTERNATIONAL INSURANCE CORPORATION (PUBL)	LLOYD'S SYNDICATE 566 (QBE UNDERWRITING LIMITED)	ASPEN INSURANCE UK LIMITED
Código de Identificación	NRE08920170008	NRE06220170057	NRE17520170001	NRE14920170037	NRE14920170007
Tipo de Relación	NR	NR	NR	NR	NR
País del Reasegurador	IRL: Ireland	USA: United States (the)	SWE: Sweden	GBR: United Kingdom (the)	GBR: United Kingdom (the)
Vencimiento de saldos					
1. Saldos sin Retención	35.558	150.481	57.688	104.034	60.260
Meses Anteriores	-	3.669	-	-	-
sep-23	-	-	-	-	-
oct-23	-	-	-	-	-
nov-23	-	-	-	-	-
dic-23	-	-	-	-	-
ene-24	-	-	-	-	-
feb-24	-	-	-	-	-
mar-24	17.455	49.544	-	52.017	30.130
Meses Posteriores	18.103	97.268	57.688	52.017	30.130
2. Fondos Retenidos	-	-	-	-	-
3. Total Cuenta 5.21.32.20 (1+2)	35.558	150.481	57.688	104.034	60.260

Deudas por Operaciones Reaseguro Extranjero					
Nombre Corredor					
Código de Identificación del Corredor					
Tipo de Relación					
País del Corredor					
Nombre Reasegurador	EVEREST REINSURANCE COMPANY	LLOYD'S SYNDICATE 4444 (CANOPIUS MANAGING AGENTS LIMITED)	RENAISSANCE REINSURANCE LTD.	DAVINCI REINSURANCE LTD	SWISS REINSURANCE AMERICA CORPORATION
Código de Identificación	NRE06220170024	NRE14920170109	NRE02120170022	NRE02120170010	NRE06220170051
Tipo de Relación	NR	NR	NR	NR	NR
País del Reasegurador	USA: United States (the)	GBR: United Kingdom (the)	BMU: Bermuda	BMU: Bermuda	USA: United States (the)
Vencimiento de saldos					
1. Saldos sin Retención	1.012.364	40.904	43.752	59.698	416.776
Meses Anteriores	-	-	-	-	-
sep-23	-	-	-	-	-
oct-23	-	-	-	-	-
nov-23	-	-	-	-	-
dic-23	-	-	-	-	-
ene-24	-	-	-	-	-
feb-24	-	-	-	-	-
mar-24	506.182	20.452	21.876	29.849	207.661
Meses Posteriores	506.182	20.452	21.876	29.849	209.115
2. Fondos Retenidos	-	-	-	-	-
3. Total Cuenta 5.21.32.20 (1+2)	1.012.364	40.904	43.752	59.698	416.776

Deudas por Operaciones Reaseguro Extranjero					
Nombre Corredor	RSG RISK SOLUTIONS GROUP CHILE CORREDORES DE REASEGURO S.A.				
Código de Identificación del Corredor	C-229				
Tipo de Relación	NR				
País del Corredor	CHL: Chile				
Nombre Reasegurador	SCOR SE	QBE EUROPE NV/ SA	SWISS REINSURANCE COMPANY LTD	LIBERTY MUTUAL INSURANCE COMPANY	LLOYD'S SYNDICATE 2001 (MS AMLIN UNDERWRITING LIMITED)
Código de Identificación	NRE06820170014	NRE01820190002	NRE17620170008	NRE06220170034	NRE14920170074
Tipo de Relación	NR	NR	NR	R	NR
País del Reasegurador	FRA: France	BEL: Belgium	CHE: Switzerland	USA: United States (the)	GBR: United Kingdom (the)
Vencimiento de saldos					
1. Saldos sin Retención	38.475	175.476	551.287	145	327
Meses Anteriores	-	-	49	145	327
sep-23	-	-	-	-	-
oct-23	-	-	-	-	-
nov-23	-	-	-	-	-
dic-23	-	-	-	-	-
ene-24	-	-	-	-	-
feb-24	-	-	-	-	-
mar-24	19.190	87.738	275.619	-	-
Meses Posteriores	19.285	87.738	275.619	-	-
2. Fondos Retenidos	-	-	-	-	-
3. Total Cuenta 5.21.32.20 (1+2)	38.475	175.476	551.287	145	327

Deudas por Operaciones Reaseguro Extranjero					
Nombre Corredor					
Código de Identificación del Corredor					
Tipo de Relación					
País del Corredor					
Nombre Reasegurador	TRANSATLANTIC REINSURANCE COMPANY	ALLIANZ GLOBAL CORPORATE & SPECIALTY SE	HANNOVER RÜCK SE	LLOYD'S SYNDICATE 2003 (CATLIN UNDERWRITING AGENCIES LIMITED)	LLOYD'S SYNDICATE 2987 (BRIT SYNDICATES LIMITED)
Código de Identificación	NRE06220170054	NRE00320170001	NRE00320170004	NRE14920170075	NRE14920170094
Tipo de Relación	NR	NR	NR	NR	NR
País del Reasegurador	USA: United States (the)	DEU: Germany	DEU: Germany	GBR: United Kingdom (the)	GBR: United Kingdom (the)
Vencimiento de saldos					
1. Saldos sin Retención	52.055	435	21	399	309
Meses Anteriores	52.055	435	21	399	309
sep-23	-	-	-	-	-
oct-23	-	-	-	-	-
nov-23	-	-	-	-	-
dic-23	-	-	-	-	-
ene-24	-	-	-	-	-
feb-24	-	-	-	-	-
mar-24	-	-	-	-	-
Meses Posteriores	-	-	-	-	-
2. Fondos Retenidos	-	-	-	-	-
3. Total Cuenta 5.21.32.20 (1+2)	52.055	435	21	399	309

Deudas por Operaciones Reaseguro Extranjero					
Nombre Corredor	THB CHILE CORREDORES DE REASEGUROS S.A				
Código de Identificación del Corredor	C-237				
Tipo de Relación	NR				
País del Corredor	CHL: Chile				
Nombre Reasegurador	LLOYD'S SYNDICATE 3000 (MARKEL SYNDICATE MANAGEMENT LIMITED)	WESTPORT INSURANCE CORPORATION	SWISS REINSURANCE COMPANY LTD	ARCH REINSURANCE LTD	LIBERTY MUTUAL INSURANCE COMPANY
Código de Identificación	NRE14920170097	NRE06220170057	NRE17620170008	NRE02120170004	NRE06220170034
Tipo de Relación	NR	NR	NR	NR	R
País del Reasegurador	GBR: United Kingdom (the)	USA: United States (the)	CHE: Switzerland	BMU: Bermuda	USA: United States (the)
Vencimiento de saldos					
1. Saldos sin Retención	294	1.514	2.211	792	5.743
Meses Anteriores	294	1.514	2.211	792	5.743
sep-23	-	-	-	-	-
oct-23	-	-	-	-	-
nov-23	-	-	-	-	-
dic-23	-	-	-	-	-
ene-24	-	-	-	-	-
feb-24	-	-	-	-	-
mar-24	-	-	-	-	-
Meses Posteriores	-	-	-	-	-
2. Fondos Retenidos	-	-	-	-	-
3. Total Cuenta 5.21.32.20 (1+2)	294	1.514	2.211	792	5.743

Deudas por Operaciones Reaseguro Extranjero					
Nombre Corredor					
Código de Identificación del Corredor					
Tipo de Relación					
País del Corredor					
Nombre Reasegurador	LLOYD'S SYNDICATE 1183 (TALBOT UNDERWRITING LTD)	LLOYD'S SYNDICATE 382 (HARDY (UNDERWRITING AGENCIES) LIMITED)	LLOYD'S SYNDICATE 1955 (BARBICAN MANAGING AGENCY LIMITED)	LLOYD'S SYNDICATE 1218 (NEWLINE UNDERWRITING MANAGEMENT LIMITED)	LLOYD'S SYNDICATE 1882 (CHUBB)
Código de Identificación	NRE14920170047	NRE14920170031	NRE14920170069	NRE14920170050	NRE14920180148
Tipo de Relación	NR	NR	NR	NR	NR
País del Reasegurador	GBR: United Kingdom (the)	GBR: United Kingdom (the)	GBR: United Kingdom (the)	GBR: United Kingdom (the)	GBR: United Kingdom (the)
Vencimiento de saldos					
1. Saldos sin Retención	7.070	633	1.052	291	471
Meses Anteriores	7.070	633	1.052	291	471
sep-23	-	-	-	-	-
oct-23	-	-	-	-	-
nov-23	-	-	-	-	-
dic-23	-	-	-	-	-
ene-24	-	-	-	-	-
feb-24	-	-	-	-	-
mar-24	-	-	-	-	-
Meses Posteriores	-	-	-	-	-
2. Fondos Retenidos	-	-	-	-	-
3. Total Cuenta 5.21.32.20 (1+2)	7.070	633	1.052	291	471

Deudas por Operaciones Reaseguro Extranjero					
Nombre Corredor	CARPENTER MARSH FAC CHILE CORREDORES DE REASEGUROS LIMITADA				
Código de Identificación del Corredor	C-246				
Tipo de Relación	NR				
País del Corredor	CHL: Chile				
Nombre Reasegurador	MÜNCHENER RÜCKVERSICHERUNGS- GESELLSCHAFT ODYSSEY TRANSATLANTIC REINSURANCE REINSURANCE COMPANY				
	LIBERTY MUTUAL INSURANCE COMPANY	LLOYD'S SYNDICATE 2001 (MS AMLIN UNDERWRITING LIMITED)	AKTIENGESELLSCHAFT IN MÜNCHEN (MUNICH REINSURANCE COMPANY)	ODYSSEY REINSURANCE COMPANY	TRANSATLANTIC REINSURANCE COMPANY
Código de Identificación	NRE06220170034	NRE14920170074	NRE00320170008	NRE06220170041	NRE06220170054
Tipo de Relación	R	NR	NR	NR	NR
País del Reasegurador	USA: United States (the)	GBR: United Kingdom (the)	DEU: Germany	USA: United States (the)	USA: United States (the)
Vencimiento de saldos					
1. Saldos sin Retención	10.137	14.526	2.024	3.746	3.746
Meses Anteriores	10.137	13.392	2.024	3.746	3.746
sep-23	-	-	-	-	-
oct-23	-	-	-	-	-
nov-23	-	-	-	-	-
dic-23	-	-	-	-	-
ene-24	-	-	-	-	-
feb-24	-	-	-	-	-
mar-24	-	-	-	-	-
Meses Posteriores	-	1.134	-	-	-
2. Fondos Retenidos	-	-	-	-	-
3. Total Cuenta 5.21.32.20 (1+2)	10.137	14.526	2.024	3.746	3.746

Deudas por Operaciones Reaseguro Extranjero					
Nombre Corredor					
Código de Identificación del Corredor					
Tipo de Relación					
País del Corredor					
Nombre Reasegurador	LLOYD'S SYNDICATE 1886 (QBE UNDERWRITING LIMITED)				
	NATIONAL INDEMNITY COMPANY	QBE REINSURANCE CORPORATION	HANNOVER RÜCK SE	LLOYD'S SYNDICATE 1084 (CHAUCER SYNDICATES LIMITED)	
Código de Identificación	NRE06220170036	NRE14920170064	NRE06220170044	NRE00320170004	NRE14920170044
Tipo de Relación	NR	NR	NR	NR	NR
País del Reasegurador	USA: United States (the)	GBR: United Kingdom (the)	USA: United States (the)	DEU: Germany	GBR: United Kingdom (the)
Vencimiento de saldos					
1. Saldos sin Retención	3	592	759	5.791	1.345
Meses Anteriores	3	-	759	5.791	1.345
sep-23	-	-	-	-	-
oct-23	-	-	-	-	-
nov-23	-	-	-	-	-
dic-23	-	-	-	-	-
ene-24	-	-	-	-	-
feb-24	-	-	-	-	-
mar-24	-	-	-	-	-
Meses Posteriores	-	592	-	-	-
2. Fondos Retenidos	-	-	-	-	-
3. Total Cuenta 5.21.32.20 (1+2)	3	592	759	5.791	1.345



Deudas por Operaciones Reaseguro Extranjero					
Nombre Corredor					
Código de Identificación del Corredor					
Tipo de Relación					
País del Corredor					
Nombre Reasegurador	LLOYD'S SYNDICATE 2003 (CATLIN UNDERWRITING AGENCIES LIMITED)	LLOYD'S SYNDICATE 2987 (BRIT SYNDICATES LIMITED)	LLOYD'S SYNDICATE 457 (MUNICH RE SYNDICATE LIMITED)	ALLIED WORLD ASSURANCE COMPANY, LTD	PARTNER REINSURANCE EUROPE SE
Código de Identificación	NRE14920170075	NRE14920170094	NRE14920170034	NRE02120170002	NRE08920170008
Tipo de Relación	NR	NR	NR	NR	NR
País del Reasegurador	GBR: United Kingdom (the)	GBR: United Kingdom (the)	GBR: United Kingdom (the)	BMU: Bermuda	IRL: Ireland
Vencimiento de saldos					
1. Saldos sin Retención	316	3.560	6.819	499	1.246
Meses Anteriores	316	3.560	6.819	499	1.246
sep-23	-	-	-	-	-
oct-23	-	-	-	-	-
nov-23	-	-	-	-	-
dic-23	-	-	-	-	-
ene-24	-	-	-	-	-
feb-24	-	-	-	-	-
mar-24	-	-	-	-	-
Meses Posteriores	-	-	-	-	-
2. Fondos Retenidos	-	-	-	-	-
3. Total Cuenta 5.21.32.20 (1+2)	316	3.560	6.819	499	1.246



Deudas por Operaciones Reaseguro Extranjero					
Nombre Corredor					
Código de Identificación del Corredor					
Tipo de Relación					
País del Corredor					
Nombre Reasegurador	WESTPORT INSURANCE CORPORATION	ENDURANCE WORLDWIDE INSURANCE LIMITED	LLOYD'S SYNDICATE 1183 (TALBOT UNDERWRITING LTD)	LLOYD'S SYNDICATE 33 (HISCOX SYNDICATES LIMITED)	LLOYD'S SYNDICATE 510 (TOKIO MARINE KILN SYNDICATES LTD)
Código de Identificación	NRE06220170057	NRE14920170018	NRE14920170047	NRE14920170026	NRE14920170035
Tipo de Relación	NR	NR	NR	NR	NR
País del Reasegurador	USA: United States (the)	GBR: United Kingdom (the)	GBR: United Kingdom (the)	GBR: United Kingdom (the)	GBR: United Kingdom (the)
Vencimiento de saldos					
1. Saldos sin Retención	15.868	443	15.239	4.721	197
Meses Anteriores	15.868	443	15.239	4.721	197
sep-23	-	-	-	-	-
oct-23	-	-	-	-	-
nov-23	-	-	-	-	-
dic-23	-	-	-	-	-
ene-24	-	-	-	-	-
feb-24	-	-	-	-	-
mar-24	-	-	-	-	-
Meses Posteriores	-	-	-	-	-
2. Fondos Retenidos	-	-	-	-	-
3. Total Cuenta 5.21.32.20 (1+2)	15.868	443	15.239	4.721	197



Deudas por Operaciones Reaseguro Extranjero					
Nombre Corredor					
Código de Identificación del Corredor					
Tipo de Relación					
País del Corredor					
Nombre Reasegurador	LLOYD'S SYNDICATE 386 (QBE UNDERWRITING LIMITED)	ASPEN INSURANCE UK LIMITED	LLOYD'S SYNDICATE 626 (HISCOX SYNDICATES LIMITED)	LLOYD'S SYNDICATE 1955 (BARBICAN MANAGING AGENCY LIMITED)	SCOR SE
Código de Identificación	NRE14920170032	NRE14920170007	NRE14920170040	NRE14920170069	NRE06820170014
Tipo de Relación	NR	NR	NR	NR	NR
País del Reasegurador	GBR: United Kingdom (the)	GBR: United Kingdom (the)	GBR: United Kingdom (the)	GBR: United Kingdom (the)	FRA: France
Vencimiento de saldos					
1. Saldos sin Retención	8.560	61	444	126	665
Meses Anteriores	7.836	61	444	126	665
sep-23	-	-	-	-	-
oct-23	-	-	-	-	-
nov-23	-	-	-	-	-
dic-23	-	-	-	-	-
ene-24	-	-	-	-	-
feb-24	-	-	-	-	-
mar-24	-	-	-	-	-
Meses Posteriores	724	-	-	-	-
2. Fondos Retenidos	-	-	-	-	-
3. Total Cuenta 5.21.32.20 (1+2)	8.560	61	444	126	665

Deudas por Operaciones Reaseguro Extranjero					
Nombre Corredor					
Código de Identificación del Corredor					
Tipo de Relación					
País del Corredor					
Nombre Reasegurador	VALIDUS REINSURANCE, LTD.	LIBERTY MUTUAL INSURANCE COMPANY	SWISS REINSURANCE COMPANY LTD	ACE PROPERTY & CASUALTY INSURANCE COMPANY	LIBERTY MUTUAL INSURANCE COMPANY
Código de Identificación	NRE02120170025	NRE06220170034	NRE17620170008	NRE06220170003	NRE06220170034
Tipo de Relación	NR	R	NR	NR	R
País del Reasegurador	BMU: Bermuda	USA: United States (the)	CHE: Switzerland	USA: United States (the)	USA: United States (the)
Vencimiento de saldos					
1. Saldos sin Retención	997	1.132	23	1.785	19.675
Meses Anteriores	997	-	-	1.785	19.675
sep-23	-	-	-	-	-
oct-23	-	-	-	-	-
nov-23	-	757	-	-	-
dic-23	-	-	-	-	-
ene-24	-	-	-	-	-
feb-24	-	-	-	-	-
mar-24	-	375	-	-	-
Meses Posteriores	-	-	23	-	-
2. Fondos Retenidos	-	-	-	-	-
3. Total Cuenta 5.21.32.20 (1+2)	997	1.132	23	1.785	19.675

Deudas por Operaciones Reaseguro Extranjero					
Nombre Corredor					
Código de Identificación del Corredor					
Tipo de Relación					
País del Corredor					
Nombre Reasegurador	MÜNCHENER RÜCKVERSICHERUNGS-GESELLSCHAFT AKTIENGESELLSCHAFT IN MÜNCHEN (MUNICH REINSURANCE COMPANY)	ODYSSEY REINSURANCE COMPANY	EVEREST REINSURANCE (BERMUDA), LTD.	PARTNER REINSURANCE COMPANY LTD.	QBE REINSURANCE CORPORATION
Código de Identificación	NRE00320170008	NRE06220170041	NRE02120170012	NRE02120170020	NRE06220170044
Tipo de Relación	NR	NR	NR	NR	NR
País del Reasegurador	DEU: Germany	USA: United States (the)	BMU: Bermuda	BMU: Bermuda	USA: United States (the)
Vencimiento de saldos					
1. Saldos sin Retención	1.602	1.227	456	16.726	423
Meses Anteriores	135	1.222	456	16.726	399
sep-23	-	-	-	-	-
oct-23	-	-	-	-	-
nov-23	-	-	-	-	-
dic-23	-	-	-	-	-
ene-24	-	-	-	-	-
feb-24	-	-	-	-	-
mar-24	-	-	-	-	-
Meses Posteriores	1.467	5	-	-	24
2. Fondos Retenidos	-	-	-	-	-
3. Total Cuenta 5.21.32.20 (1+2)	1.602	1.227	456	16.726	423

Deudas por Operaciones Reaseguro Extranjero					
Nombre Corredor					
Código de Identificación del Corredor					
Tipo de Relación					
País del Corredor					
Nombre Reasegurador	HANNOVER RÜCK SE	LLOYD'S SYNDICATE 1084 (CHAUCER SYNDICATES LIMITED)	LLOYD'S SYNDICATE 2987 (BRIT SYNDICATES LIMITED)	MAPFRE RE, COMPANIA DE REASEGUROS, S.A.	LLOYD'S SYNDICATE 457 (MUNICH RE SYNDICATE LIMITED)
Código de Identificación	NRE00320170004	NRE14920170044	NRE14920170094	NRE06120170002	NRE14920170034
Tipo de Relación	NR	NR	NR	NR	NR
País del Reasegurador	DEU: Germany	GBR: United Kingdom (the)	GBR: United Kingdom (the)	ESP: Spain	GBR: United Kingdom (the)
Vencimiento de saldos					
1. Saldos sin Retención	4.726	3.949	4.139	15.501	3.251
Meses Anteriores	4.726	3.949	4.133	15.501	3.251
sep-23	-	-	-	-	-
oct-23	-	-	-	-	-
nov-23	-	-	-	-	-
dic-23	-	-	-	-	-
ene-24	-	-	-	-	-
feb-24	-	-	-	-	-
mar-24	-	-	-	-	-
Meses Posteriores	-	-	6	-	-
2. Fondos Retenidos	-	-	-	-	-
3. Total Cuenta 5.21.32.20 (1+2)	4.726	3.949	4.139	15.501	3.251

Deudas por Operaciones Reaseguro Extranjero					
Nombre Corredor					
Código de Identificación del Corredor					
Tipo de Relación					
País del Corredor					
Nombre Reasegurador	MARKEL INTERNATIONAL INSURANCE COMPANY LIMITED	XL INSURANCE COMPANY SE	WESTPORT INSURANCE CORPORATION	LLOYD'S SYNDICATE 1183 (TALBOT UNDERWRITING LTD)	LLOYD'S SYNDICATE 1880 (TOKIO MARINE KILN SYNDICATES LTD)
Código de Identificación	NRE14920170131	NRE14920170144	NRE06220170057	NRE14920170047	NRE14920170062
Tipo de Relación	NR	NR	NR	NR	NR
País del Reasegurador	GBR: United Kingdom (the)	GBR: United Kingdom (the)	USA: United States (the)	GBR: United Kingdom (the)	GBR: United Kingdom (the)
Vencimiento de saldos					
1. Saldos sin Retención	9	11.060	283	11.924	482
Meses Anteriores	9	11.060	283	11.924	482
sep-23	-	-	-	-	-
oct-23	-	-	-	-	-
nov-23	-	-	-	-	-
dic-23	-	-	-	-	-
ene-24	-	-	-	-	-
feb-24	-	-	-	-	-
mar-24	-	-	-	-	-
Meses Posteriores	-	-	-	-	-
2. Fondos Retenidos	-	-	-	-	-
3. Total Cuenta 5.21.32.20 (1+2)	9	11.060	283	11.924	482

Deudas por Operaciones Reaseguro Extranjero					
Nombre Corredor					
Código de Identificación del Corredor					
Tipo de Relación					
País del Corredor					
Nombre Reasegurador	LLOYD'S SYNDICATE 510 (TOKIO MARINE KILN SYNDICATES LTD)	LLOYD'S SYNDICATE 623 (BEAZLEY FURLONGE LIMITED)	SIRIUS INTERNATIONAL INSURANCE CORPORATION (PUBL)	LLOYD'S SYNDICATE 386 (QBE UNDERWRITING LIMITED)	LLOYD'S SYNDICATE 626 (HISCOX SYNDICATES LIMITED)
Código de Identificación	NRE14920170035	NRE14920170039	NRE17520170001	NRE14920170032	NRE14920170040
Tipo de Relación	NR	NR	NR	NR	NR
País del Reasegurador	GBR: United Kingdom (the)	GBR: United Kingdom (the)	SWE: Sweden	GBR: United Kingdom (the)	GBR: United Kingdom (the)
Vencimiento de saldos					
1. Saldos sin Retención	1.216	18.730	4.287	621	1.009
Meses Anteriores	1.216	18.730	4.287	621	1.009
sep-23	-	-	-	-	-
oct-23	-	-	-	-	-
nov-23	-	-	-	-	-
dic-23	-	-	-	-	-
ene-24	-	-	-	-	-
feb-24	-	-	-	-	-
mar-24	-	-	-	-	-
Meses Posteriores	-	-	-	-	-
2. Fondos Retenidos	-	-	-	-	-
3. Total Cuenta 5.21.32.20 (1+2)	1.216	18.730	4.287	621	1.009

Deudas por Operaciones Reaseguro Extranjero					
Nombre Corredor					
Código de Identificación del Corredor					
Tipo de Relación					
País del Corredor					
Nombre Reasegurador	KOREAN REINSURANCE COMPANY	REASEGURADORA PATRIA, S.A.	SCOR SE	VALIDUS REINSURANCE, LTD.	SWISS REINSURANCE COMPANY LTD
Código de Identificación	NRE04620170002	NRE12320170003	NRE06820170014	NRE02120170025	NRE17620170008
Tipo de Relación	NR	NR	NR	NR	NR
País del Reasegurador	KOR: Korea (the Republic of)	MEX: Mexico	FRA: France	BMU: Bermuda	CHE: Switzerland
Vencimiento de saldos					
1. Saldos sin Retención	25.692	5	35	14	766
Meses Anteriores	-	5	35	14	766
sep-23	-	-	-	-	-
oct-23	-	-	-	-	-
nov-23	-	-	-	-	-
dic-23	-	-	-	-	-
ene-24	-	-	-	-	-
feb-24	-	-	-	-	-
mar-24	-	-	-	-	-
Meses Posteriores	25.692	-	-	-	-
2. Fondos Retenidos	-	-	-	-	-
3. Total Cuenta 5.21.32.20 (1+2)	25.692	5	35	14	766

Deudas por Operaciones Reaseguro Extranjero					
Nombre Corredor	WILLIS TOWERS WATSON CORREDORES DE REASEGUROS LIMITADA				
Código de Identificación del Corredor	C-031				
Tipo de Relación	NR				
País del Corredor	CHL: Chile				
Nombre Reasegurador	ZURICH INSURANCE COMPANY LIMITED	TALANX AG	LIBERTY MUTUAL INSURANCE COMPANY	LLOYD'S SYNDICATE 4020 (ARK SYNDICATE MANAGEMENT LIMITED)	RÜCKVERSICHERUNGSGESELLSCHAFT AKTIENGESELLSCHAFT IN MÜNCHEN (MUNICH REINSURANCE COMPANY)
Código de Identificación	NRE17620170013	NRE00320200015	NRE06220170034	NRE14920170106	NRE00320170008
Tipo de Relación	NR	NR	R	NR	NR
País del Reasegurador	CHE: Switzerland	DEU: Germany	USA: United States (the)	GBR: United Kingdom (the)	DEU: Germany
Vencimiento de saldos					
1. Saldos sin Retención	302	308.833	42.009	6.932	17.877
Meses Anteriores	-	-	39.434	6.932	6.527
sep-23	-	-	-	-	-
oct-23	-	-	-	-	-
nov-23	-	-	-	-	-
dic-23	-	-	-	-	-
ene-24	-	-	-	-	-
feb-24	-	-	-	-	-
mar-24	-	308.833	-	-	-
Meses Posteriores	302	-	2.575	-	11.350
2. Fondos Retenidos	-	-	-	-	-
3. Total Cuenta 5.21.32.20 (1+2)	302	308.833	42.009	6.932	17.877

Deudas por Operaciones Reaseguro Extranjero					
Nombre Corredor					
Código de Identificación del Corredor					
Tipo de Relación					
País del Corredor					
Nombre Reasegurador	ODYSSEY REINSURANCE COMPANY	TOKIO MARINE & NICHIDO FIRE INSURANCE CO., LTD.	ALLIANZ GLOBAL CORPORATE & SPECIALTY SE	QBE REINSURANCE CORPORATION	HANNOVER RÜCK SE
Código de Identificación	NRE06220170041	NRE09620170005	NRE00320170001	NRE06220170044	NRE00320170004
Tipo de Relación	NR	NR	NR	NR	NR
País del Reasegurador	USA: United States (the)	JPN: Japan	DEU: Germany	USA: United States (the)	DEU: Germany
Vencimiento de saldos					
1. Saldos sin Retención	8.558	21	1.120	32.964	30.064
Meses Anteriores	8.558	21	1.120	-	27.360
sep-23	-	-	-	-	-
oct-23	-	-	-	-	-
nov-23	-	-	-	-	-
dic-23	-	-	-	-	-
ene-24	-	-	-	-	-
feb-24	-	-	-	-	-
mar-24	-	-	-	-	-
Meses Posteriores	-	-	-	32.964	2.704
2. Fondos Retenidos	-	-	-	-	-
3. Total Cuenta 5.21.32.20 (1+2)	8.558	21	1.120	32.964	30.064

Deudas por Operaciones Reaseguro Extranjero					
Nombre Corredor					
Código de Identificación del Corredor					
Tipo de Relación					
País del Corredor					
Nombre Reasegurador	LLOYD'S SYNDICATE 2987 (BRIT SYNDICATES LIMITED)	LLOYD'S SYNDICATE 457 (MUNICH RE SYNDICATE LIMITED)	ALLIED WORLD ASSURANCE COMPANY, LTD	XL INSURANCE COMPANY SE	PARTNER REINSURANCE EUROPE SE
Código de Identificación	NRE14920170094	NRE14920170034	NRE02120170002	NRE14920170144	NRE08920170008
Tipo de Relación	NR	NR	NR	NR	NR
País del Reasegurador	GBR: United Kingdom (the)	GBR: United Kingdom (the)	BMU: Bermuda	GBR: United Kingdom (the)	IRL: Ireland
Vencimiento de saldos					
1. Saldos sin Retención	21.038	4.257	119	18	8.782
Meses Anteriores	21.038	4.257	119	18	8.782
sep-23	-	-	-	-	-
oct-23	-	-	-	-	-
nov-23	-	-	-	-	-
dic-23	-	-	-	-	-
ene-24	-	-	-	-	-
feb-24	-	-	-	-	-
mar-24	-	-	-	-	-
Meses Posteriores	-	-	-	-	-
2. Fondos Retenidos	-	-	-	-	-
3. Total Cuenta 5.21.32.20 (1+2)	21.038	4.257	119	18	8.782

Deudas por Operaciones Reaseguro Extranjero					
Nombre Corredor					
Código de Identificación del Corredor					
Tipo de Relación					
País del Corredor					
Nombre Reasegurador	WESTPORT INSURANCE CORPORATION	LLOYD'S SYNDICATE 1183 (TALBOT UNDERWRITING LTD)	LLOYD'S SYNDICATE 566 (QBE UNDERWRITING LIMITED)	ASPEN INSURANCE UK LIMITED	EVEREST REINSURANCE COMPANY
Código de Identificación	NRE06220170057	NRE14920170047	NRE14920170037	NRE14920170007	NRE06220170024
Tipo de Relación	NR	NR	NR	NR	NR
País del Reasegurador	USA: United States (the)	GBR: United Kingdom (the)	GBR: United Kingdom (the)	GBR: United Kingdom (the)	USA: United States (the)
Vencimiento de saldos					
1. Saldos sin Retención	15.874	7.517	103	315	2.880
Meses Anteriores	15.716	7.517	103	315	2.120
sep-23	-	-	-	-	-
oct-23	-	-	-	-	-
nov-23	-	-	-	-	-
dic-23	-	-	-	-	-
ene-24	-	-	-	-	-
feb-24	-	-	-	-	-
mar-24	-	-	-	-	-
Meses Posteriores	158	-	-	-	760
2. Fondos Retenidos	-	-	-	-	-
3. Total Cuenta 5.21.32.20 (1+2)	15.874	7.517	103	315	2.880

Deudas por Operaciones Reaseguro Extranjero					Total Riesgos Extranjero M\$
Nombre Corredor					
Código de Identificación del Corredor					
Tipo de Relación					
País del Corredor					
Nombre Reasegurador	LLOYD'S SYNDICATE 1919 (STARR MANAGING AGENTS LIMITED)	LLOYD'S SYNDICATE 1225 (AEGIS MANAGING AGENCY LIMITED)	SWISS REINSURANCE AMERICA CORPORATION	SWISS REINSURANCE COMPANY LTD	
Código de Identificación	NRE14920170067	NRE14920170052	NRE06220170051	NRE17620170008	
Tipo de Relación	NR	NR	NR	NR	
País del Reasegurador	GBR: United Kingdom (the)	GBR: United Kingdom (the)	USA: United States (the)	CHE: Switzerland	
Vencimiento de saldos					
1. Saldos sin Retención	3.422	6.388	24.257	592	44.720.432
Meses Anteriores	-	-	24.257	592	1.380.067
sep-23	-	-	-	-	33.322
oct-23	-	-	-	-	-
nov-23	-	-	-	-	757
dic-23	-	-	-	-	-
ene-24	-	-	-	-	80.787
feb-24	-	-	-	-	297.745
mar-24	-	-	-	-	28.335.602
Meses Posteriores	3.422	6.388	-	-	14.592.152
2. Fondos Retenidos	-	-	-	-	-
3. Total Cuenta 5.21.32.20 (1+2)	3.422	6.388	24.257	592	44.720.432

Primas por Pagar a Reaseguradores Extranjeros.

Al 31 de Diciembre de 2023

Deudas por Operaciones Reaseguro	Riesgos Nacionales M\$	Riesgos Extranjeros M\$	Total General M\$
1. Saldos sin Retención	5.875	44.720.432	44.726.307
Meses Anteriores	5.875	1.380.067	1.385.942
sep-23	-	33.322	33.322
oct-23	-	-	-
nov-23	-	757	757
dic-23	-	-	-
ene-24	-	80.787	80.787
feb-24	-	297.745	297.745
mar-24	-	28.335.602	28.335.602
Meses Posteriores	-	14.592.152	14.592.152
2. Fondos Retenidos	-	-	-
3. Total Cuenta 5.21.32.20 (1+2)	5.875	44.720.432	44.726.307

26.3 DEUDAS POR OPERACIONES DE COASEGURO

El detalle de las deudas por Operaciones de Coaseguro se resume en el siguiente cuadro:

Conceptos	Saldos con empresas relacionadas M\$	Saldos con terceros M\$	Total M\$
Primas por Pagar por Operaciones de Coaseguro	-	27.319.326	27.319.326
Siniestros por Pagar por Operaciones de Coaseguro	-	16	16
Total	-	27.319.342	27.319.342
Pasivos Corrientes (Corto Plazo)	-	27.319.342	27.319.342
Pasivos No Corrientes (Largo Plazo)	-	-	-

26.4 INGRESOS ANTICIPADOS POR OPERACIONES DE SEGURO

El detalle de los ingresos anticipados se resume en el siguiente cuadro:

Al 31 de Diciembre de 2023

Ingresos Anticipados por Operaciones de Seguros	Saldos con Terceros M\$	Explicación del Concepto
Descuento de cesión no ganando (DCNG)	3.594.981	Descuento de Cesión No Ganado, según NCG 359
Ingresos por Anticipos de Siniestros	1.296.923	Ingresos por Anticipos de Siniestros
Total	4.891.904	

NOTA 27**Provisiones**

El movimiento del saldo de provisiones se presenta en el siguiente cuadro:

Al 31 de Diciembre de 2023

Concepto	Saldo al 1° de enero de 2023 M\$	Provisión adicional efectuado en el período M\$	Incrementos en provisiones existentes M\$	Importes usados durante el período M\$	Importes no utilizados durante el período M\$	Otros M\$	Total M\$
Provisión Profit	1.837.817	-	3.403.618	(2.647.590)	-	-	2.593.845
Provisión Reaseguros	6.880.165	-	-	-	(1.185.101)	314.658	6.009.722
Provisión Vacaciones	1.231.052	-	830.849	(750.667)	-	-	1.311.234
Provisión Otros	-	-	-	-	-	-	-
Provisión Gastos	3.005.047	7.399.278	300.000	(6.791.527)	(200.055)	-	3.712.743
Provisión Cobranzas	1.042.422	-	310.034	(521.687)	-	13.566	844.335
Provisión Bonos (Metas y Aguinaldos)	1.512.246	3.500.940	-	(1.440.029)	(72.217)	-	3.500.940
Provisión Beneficios Empleados	1.997.548	-	197.447	-	-	-	2.194.995
Provisión Marketing	1.140.000	790.119	-	(825.375)	49.932	-	1.154.676
Total	18.646.297	11.690.337	5.041.948	(12.976.875)	(1.407.441)	328.224	21.322.490

Al 31 de Diciembre de 2023

Concepto	No corriente M\$	Corriente M\$	Corriente M\$
Provisión Profit	-	2.593.845	2.593.845
Provisión Reaseguros	6.009.722	-	6.009.722
Provisión Vacaciones	-	1.311.234	1.311.234
Provisión Gastos	-	3.712.743	3.712.743
Provisión Cobranzas	-	844.335	844.335
Provisión Bonos (Metas y Aguinaldos)	-	3.500.940	3.500.940
Provisión Beneficios Empleados	2.194.995	-	2.194.995
Provisión Marketing	-	1.154.676	1.154.676
Total	8.204.717	13.117.773	21.322.490

Para cada tipo de provisión se proporciona la siguiente descripción:

A) Provisión Profit

Corresponde a la provisión de bonos a corredores de seguros por cumplimientos de metas (ventas) y resultado de la siniestralidad, los cuales tienen una ponderación en el resultado final del bono, su pago se realiza a los corredores por año vencido.

B) Provisión Reaseguros

Corresponde a la estimación del Loss Corridor, cláusula de participación en pérdidas en cada contrato de reaseguros que la incluya, que debemos provisionar, esta cláusula estipula un pago probable a los reaseguradores de acuerdo a los niveles de siniestralidad con que se cierre cada contrato al final de su periodo.

C) Provisión Vacaciones

“Es el derecho que tiene el trabajador de descanso, correspondiente a 1,25 días hábiles por mes, considera también el feriado progresivo el que consiste en uno o más días adicionales de feriado a los 15 días hábiles, derecho que tiene todo trabajador con más de 10 años de servicios, continuos o no, con uno o más empleadores. se tiene derecho a un día adicional por cada 3 nuevos años trabajados, sobre los 10 años, el costo se registra como gasto en el año en que el trabajador devenga este derecho. Esta Provisión aumenta por el devengo mensual (1,25 días hábiles + progresivos, según corresponda cada caso).

Esta Provisión disminuye por el consumo, uso de periodo de vacaciones o venta de vacaciones progresivas según sea cada caso.”

D) Provisión Otros

Al 31 de Diciembre 2023, no existen provisiones por este concepto.

E) Provisión de Gastos

Corresponde a la provisión de gastos varios mayormente de corto plazo, los cuales serán liquidados en el año 2024.

F) Provisión de Cobranza

Corresponde a la provisión por gastos de recaudación de las carteras hipotecarias, leasing y garantías intermediadas con las corredoras bancarias, este pago se efectúa en forma mensual, bimestral y trimestral.

G) Provisión Bonos (Cumplimientos Metas y Aguinaldos)

Corresponde a un bono anual sujeto a los resultados de la Compañía y a la evaluación individual de cada trabajador, si corresponde su pago se realiza en el mes de abril del año siguiente, además se provisiona los aguinaldos de fiestas patrias y navidad, que corresponden a los aguinaldos pactados por convenio colectivo.

H) Provisión Beneficios Empleados (NIC 19)

Corresponde a la estimación de Beneficios a los empleados según lo indicado en la NIC 19, además de indemnización por años de servicios, producto de fusión y reorganización.

I) Provisión de Marketing

Corresponde a la Provisión de gastos por campañas publicitarias, incentivos de ventas y otras estrategias de Marketing.

NOTA 28**Otros pasivos****28.1 IMPUESTOS POR PAGAR****28.1.1 Cuentas por Pagar por Impuestos**

El detalle, de las cuentas por pagar por impuestos se resume en el siguiente cuadro:

Al 31 de Diciembre de 2023

Concepto	M\$
Iva por pagar	3.701.209
Impuesto renta	-
Impuesto de terceros	659.473
Impuesto de reaseguro	271.580
Otros	-
Total	4.632.262

Al 31 de Diciembre de 2023

Deudas con intermediarios	Saldos con empresas relacionadas M\$	Saldos con terceros M\$	Total M\$
Asesores previsionales	-	-	-
Corredores	-	6.789.608	6.789.608
Otros	-	-	-
Otras deudas por seguro	-	-	-
Total	-	6.789.608	6.789.608
Pasivos corrientes (Corto Plazo)	-	6.789.608	6.789.608
Pasivos no corrientes (Largo Plazo)	-	-	-

Este pasivo corresponde a comisiones adeudadas a los corredores de seguros por su intermediación en la venta de Seguros. Por corresponder estas deudas a corto plazo de acuerdo a IFRS N°9, las partidas por cobrar y pagar a corto plazo, sin tasa de interés establecida, se pueden medir por el importe original si el efecto del descuento no es importante relativamente.

28.1.2 Pasivo por Impuesto Diferidos

Ver cuadro de la nota 21.2 Activos por Impuesto Diferidos, que incluye detalle de los pasivos por impuestos diferidos de la Compañía.

28.2 DEUDAS CON ENTIDADES RELACIONADAS

Ver cuadro de la nota 49.1 Saldos con Relacionados, que incluye detalle de deudas con entidades del grupo de la Compañía.

28.3 DEUDAS CON INTERMEDIARIOS

La deuda con intermediarios se resume en el siguiente cuadro:

28.4 DEUDAS CON EL PERSONAL

Las deudas mantenidas con el personal, se presentan en el siguiente cuadro:

Al 31 de Diciembre de 2023

Concepto	Total M\$
Indemnizaciones y otros	-
Remuneraciones por pagar	-
Deudas Previsionales	-
Otras (1)	411.318
Total	411.318

(1) El detalle del concepto "Otras", se desglosa de la siguiente manera: CCAF M\$ 0.-, AFC M\$ 363.067, Seguros de vida por pagar M\$ 48.724, Otros M\$ 3.393.-

28.5 INGRESOS ANTICIPADOS

Al 31 de Diciembre de 2023, la Compañía no tiene saldos de ingresos anticipados que superen el 5% del total de otros pasivos.

28.6 OTROS PASIVOS NO FINANCIEROS

Los otros pasivos no financieros de la Compañía se presentan en el siguiente cuadro:

Al 31 de Diciembre al 2023

Concepto	Total M\$	Explicación del Concepto
Cheques Caducados	3.576.668	Cheques emitidos y no cobrados por concepto de Gastos de Administración, Comisiones y Devolución de Prima
Arriendos por pagar	3.892.891	Obligación de Arriendos por pagar de acuerdo a vigencia de contrato (IFRS 16)
Proveedores por Pagar	391.638	Facturas y honorarios por pagar
Acreedores Varios	-	Pago en exceso, duplicado o erróneo de primas por devolver
Provisión Cuentas por Pagar Bomberos	14.858	Corresponde a la Provisión por el aporte entregado a los cuerpos de Bomberos, según cálculo de acuerdo a Circular N° 1829 del 29/01/2007.
Negocios Masivos	12.786.653	Corresponde a los Ingresos (CIC) del área cobranza por los negocios de cartera bancaria y retail
Dividendos por pagar	6.187	Dividendos por pagar, incluye dividendo provisorio.
Otros	-	Otras deudas por pagar
Saldo Final	20.668.895	

NOTA 29

Patrimonio

29.1 CAPITAL PAGADO

Durante el periodo el patrimonio tuvo el siguiente movimiento expresado en miles de pesos (M\$):

Al 31 de Diciembre al 2023

Estado Total de Cambios en el Patrimonio	Capital	Reservas	Resultados Acumulados M\$	Resultado del Ejercicio M\$	Otros Ajustes		Total M\$
	Pagado M\$	Otras Reservas M\$			Resultado en Activos Financieros M\$	Otros Resultados con Ajuste en Patrimonio M\$	
8.11.00.00 Patrimonio Inicial ajustado antes de ajustes	159.182.755	37.882	(22.737.398)	2.655.479	(6.561.861)	(330.195)	132.246.662
8.12.00.00 Ajustes de Periodos anteriores	-	-	-	-	-	-	-
8.13.00.00 Ajuste por Correcciones de Errores o Cambios	-	-	-	-	-	-	-
8.10.00.00 Patrimonio al inicio del Ejercicio	159.182.755	37.882	(22.737.398)	2.655.479	(6.561.861)	(330.195)	132.246.662
8.20.00.00 Resultado Integral	-	-	-	12.471.703	3.455.507	53.525	15.980.735
8.21.00.00 Resultado del Ejercicio	-	-	-	12.471.703	-	-	12.471.703
8.22.00.00 Total de ingresos (gastos) registrados con abono (cargo) a patrimonio	-	-	-	-	4.841.497	73.322	4.914.819
8.23.00.00 Impuesto Diferido	-	-	-	-	(1.385.990)	(19.797)	(1.405.787)
8.30.00.00 Transferencia de Resultados Acumulados	-	-	2.655.479	(2.655.479)	-	-	-
8.40.00.00 Operaciones con los accionistas	-	-	-	-	-	-	-
8.41.00.00 Aumentos (Disminución) de capital	-	-	-	-	-	-	-
8.42.00.00 (-) Distribución de dividendos	-	-	-	-	-	-	-
8.43.00.00 Otras operaciones con los accionistas	-	-	-	-	-	-	-
8.50.00.00 Reservas	-	-	-	-	-	-	-
8.60.00.00 Transferencia de Patrimonio a Resultado	-	-	-	-	-	-	-
8.80.00.00 Otros Ajustes	-	-	-	-	-	-	-
9.00.00.00 SALDO FINAL PERIODO ACTUAL	159.182.755	37.882	(20.081.919)	12.471.703	(3.106.354)	(276.670)	148.227.397

Durante el año 2023, se generaron los siguientes movimientos:

Otros Resultados con Ajustes en Patrimonio:

1) NIC 19:

(a) Corresponde a la variación de la estimación actuarial por beneficios a los empleados a largo plazo en base a NIC 19, generando un efecto en el Patrimonio por un monto de M\$73.322.

(b) Corresponde al efecto de impuesto diferido asociado a la variación de la estimación actuarial por beneficios a los empleados a largo plazo en base a NIC 19, generando un efecto en el Patrimonio de por un monto de M\$-19.797.

2) Resultado en Activos Financieros

a) Se originaron utilidades no realizadas Ajustes TIR de Mercado en los Instrumentos de Mediano Plazo por un monto de M\$4.841.497.

b) Se originaron Ajustes en el Deterioro de Inversiones por un monto de M\$0.

c) El impuesto diferido que se originó por el movimiento en los Resultados en Activos Financieros por un monto de M\$-1.385.990.

Aumento de Capital

La compañía no realizó aumento de Capital durante el periodo del año 2023.

Información cualitativa sobre sus objetivos, políticas y procesos de gestión de capital

La política de administración de capital de Liberty para su negocio de seguros es contar con el capital suficiente para cubrir los requisitos estatutarios, incluyendo los montos adicionales establecidos por el ente regulador y un margen adicional para afrontar la volatilidad del negocio, el cual ha quedado definido en la Política general de gestión y control de riesgos.

Liberty ha establecido los siguientes objetivos, políticas y enfoque de administración de capital para administrar los riesgos que afectan su posición de capital:

a) Mantener la solidez financiera para apoyar el crecimiento del nuevo negocio y satisfacer los requerimientos de los asegurados, entidades reguladoras y las partes interesadas.

b) Distribuir el capital de manera eficiente en relación al desarrollo del negocio, promoviendo el retorno de capital objetivo de los aportantes de capital y accionistas.

c) Disponer de una cartera de inversiones conservadora, manteniendo una sólida liquidez y acceso a una diversidad de mercados de capital.

d) Alinear el perfil de los activos y pasivos, considerando los riesgos inherentes al negocio.

e) Proteger la volatilidad de los resultados técnicos con la compra de reaseguro, entregando así un grado de seguridad a los asegurados.

f) Mantener una sólida clasificación de riesgo y ratios de capital para apoyar los objetivos del negocio y maximizar el valor de los accionistas.

Las operaciones de Liberty están sujetas a los requisitos regulatorios en las jurisdicciones en las que opera. Dichas regulaciones no solo prescriben las actividades de aprobación y monitoreo, sino que también imponen ciertas disposiciones restrictivas (por ejemplo: suficiencia del capital) para minimizar el riesgo de liquidez e insolvencia por parte de la Compañía para cubrir los pasivos no proyectados en la medida en que se presenten.

A la fecha de los estados financieros la Compañía cumple con estas obligaciones.

29.2 DISTRIBUCIÓN DE DIVIDENDOS

La Compañía, de acuerdo a la política de dividendos, No constituyó provisión por este concepto, correspondiente al período comprendido entre el 01 de enero y 31 de Diciembre de 2023 ya que presentó pérdidas acumuladas.

29.3 OTRAS RESERVAS PATRIMONIALES

La Compañía al 31 de Diciembre de 2023 registra un monto de M\$37.882 como, "Otras reservas", producto de la diferencia de precio en la suscripción y pago de acciones aprobadas por la Comisión para el Mercado Financiero (CMF) según resolución exenta N° 322, efectuadas con fecha 26 de diciembre de 2014 por 94.904.698 acciones a \$20,437626801 por acción, o sea M\$1.939.626, y pagadas a un precio de \$20,836786 por acción por un total de M\$1.977.508 es decir una diferencia en el precio de 0,39915919 por acción.

NOTA 30

Deudas por operaciones de reaseguros

Al 31 de Diciembre de 2023

Prima cedida reaseguradores extranjeros					
Nombre del Corredor:					
Codigo de Identificación del corredor:					
Tipo de relación:					
País del corredor					
Nombre del Reasegurador:	Everest Reinsurance Company	Validus Reinsurance (Switzerland) Ltd	Chubb European Group Plc	Partner Reinsurance Company Ltd.	Mapfre Re, Compañía De Reaseguros, S.A.
Código de Identificación	NRE06220170024	NRE17620170010	NRE14920180152	NRE02120170020	NRE06120170002
Tipo de relación:	NR	NR	NR	NR	NR
País del reasegurador	USA: United States (the)	CHE: Switzerland	GBR: United Kingdom (the)	BMU: Bermuda	ESP: Spain
Prima cedida reasegurado nacional	(2.626)	(576)	(992)	104	313
Costo de reaseguro nacional no proporcional	-	-	-	-	-
Reaseguro nacional	(2.626)	(576)	(992)	104	313
Clasificación de riesgo					
Código clasificador de riesgo 1	A.M. BEST	A.M. BEST	A.M. BEST	A.M. BEST	A.M. BEST
Código clasificador de riesgo 2	S&P	S&P	S&P	S&P	S&P
Clasificación de riesgo 1	A+	A	A++	A+	A
Clasificación de riesgo 2	A+	A+	AA	A+	A+
Fecha clasificación 1	29-06-23	25-05-23	07-12-23	27-04-23	18-10-23
Fecha clasificación 2	30-11-21	02-11-23	03-02-21	27-01-23	22-07-21

Prima cedida reaseguradores extranjeros					
Nombre del Corredor:					
Codigo de Identificación del corredor:					
Tipo de relación:					
País del corredor					
Nombre del Reasegurador:	Münchener Rückversicherungs-Gesellschaft Aktiengesellschaft in München (Munich Reinsurance Company)	Lloyd's Syndicate 3000 (Markel Syndicate Management Limited)	Lloyd's Syndicate 1414 (Ascot Underwriting Limited)	Lloyd's Syndicate 4472 (Liberty Managing Agency Ltd)	Liberty Mutual Insurance Company
Código de Identificación	NRE00320170008	NRE14920170097	NRE14920170055	NRE14920170110	NRE06220170034
Tipo de relación:	NR	NR	NR	R	R
País del reasegurador	DEU: Germany	GBR: United Kingdom (the)	GBR: United Kingdom (the)	GBR: United Kingdom (the)	USA: United States (the)
Prima cedida reasegurado nacional	2.128.771	(285)	208.988	209	50.486.199
Costo de reaseguro nacional no proporcional	-	-	-	-	33.005.332
Reaseguro nacional	2.128.771	(285)	208.988	209	83.491.531
Clasificación de riesgo					
Código clasificador de riesgo 1	A.M. BEST	A.M. BEST	A.M. BEST	A.M. BEST	A.M. BEST
Código clasificador de riesgo 2	S&P	S&P	S&P	S&P	S&P
Clasificación de riesgo 1	A+	A	A	A	A
Clasificación de riesgo 2	AA-	AA-	AA-	AA-	A
Fecha clasificación 1	13-07-23	27-07-23	27-07-23	27-07-23	10-08-23
Fecha clasificación 2	16-08-23	13-12-23	13-12-23	13-12-23	17-08-23

Prima cedida reaseguradores extranjeros					
Nombre del Corredor: AON CHILE CORREDORES DE REASEGUROS LIMITADA.					
Codigo de Identificación del corredor: C-022					
Tipo de relación: NR					
País del corredor: CHL: Chile					
Nombre del Reasegurador: Scor Reinsurance Company Talanx AG Liberty Mutual Insurance Company Lloyd's Syndicate 510 (Tokio Marine Kiln Syndicates Ltd) Hannover Rück Se					
Código de Identificación	NRE06220170046	NRE00320200015	NRE06220170034	NRE14920170035	NRE00320170004
Tipo de relación:	NR	NR	R	NR	NR
País del reasegurador	USA: United States (the)	DEU: Germany	USA: United States (the)	GBR: United Kingdom (the)	DEU: Germany
Prima cedida reasegurado nacional	(960)	310.776	(7.614)	(17.104)	(7.614)
Costo de reaseguro nacional no proporcional	-	-	-	-	-
Reaseguro nacional	(960)	310.776	(7.614)	(17.104)	(7.614)
Clasificación de riesgo					
Código clasificador de riesgo 1	A.M. BEST	A.M. BEST	A.M. BEST	A.M. BEST	A.M. BEST
Código clasificador de riesgo 2	S&P	S&P	S&P	S&P	S&P
Clasificación de riesgo 1	A	A+	A	A	A+
Clasificación de riesgo 2	A+	A+	A	AA-	AA-
Fecha clasificación 1	09-03-23	20-12-23	10-08-23	27-07-23	21-12-23
Fecha clasificación 2	13-03-23	01-06-23	17-08-23	13-12-23	30-06-21

Prima cedida reaseguradores extranjeros					
Nombre del Corredor: ARTHUR J. GALLAGHER CHILE CORREDORES DE REASEGUROS S.A.					
Codigo de Identificación del corredor: C-258					
Tipo de relación: NR					
País del corredor: CHL: Chile					
Nombre del Reasegurador: Ace Property & Casualty Insurance Company Lloyd's Syndicate 2232 (Allied World Managing Agency Ltd) Arch Reinsurance Ltd Lloyd's Syndicate 4444 (Canopus Managing Agents Limited) Hannover Re (Bermuda) Ltd.					
Código de Identificación	NRE06220170003	NRE14920170085	NRE02120170004	NRE14920170109	NRE02120170013
Tipo de relación:	NR	NR	NR	NR	NR
País del reasegurador	USA: United States (the)	GBR: United Kingdom (the)	BMU: Bermuda	GBR: United Kingdom (the)	BMU: Bermuda
Prima cedida reasegurado nacional	-	-	-	-	-
Costo de reaseguro nacional no proporcional	1.201.662	161.363	257.086	127.170	186.219
Reaseguro nacional	1.201.662	161.363	257.086	127.170	186.219
Clasificación de riesgo					
Código clasificador de riesgo 1	A.M. BEST	A.M. BEST	A.M. BEST	A.M. BEST	A.M. BEST
Código clasificador de riesgo 2	S&P	S&P	S&P	S&P	S&P
Clasificación de riesgo 1	A++	A	A+	A	A+
Clasificación de riesgo 2	AA	AA-	A+	AA-	AA-
Fecha clasificación 1	07-12-23	27-07-23	16-03-23	27-07-23	21-12-23
Fecha clasificación 2	03-02-21	13-12-23	30-11-22	13-12-23	30-06-21

Prima cedida reaseguradores extranjeros					
Nombre del Corredor:					
Codigo de Identificación del corredor:					
Tipo de relación:					
País del corredor:					
Nombre del Reasegurador: QBE Europe NV/ SA Endurance Specialty Insurance Ltd. Hiscox Insurance Company (Bermuda) Limited Swiss Reinsurance America Corporation Validus Reinsurance (Switzerland) Ltd					
Código de Identificación	NRE01820190002	NRE02120170011	NRE02120170014	NRE06220170051	NRE17620170010
Tipo de relación:	NR	NR	NR	NR	NR
País del reasegurador	BEL: Belgium	BMU: Bermuda	BMU: Bermuda	USA: United States (the)	CHE: Switzerland
Prima cedida reasegurado nacional	-	-	-	-	-
Costo de reaseguro nacional no proporcional	113.318	448.424	203.972	2.412.373	167.709
Reaseguro nacional	113.318	448.424	203.972	2.412.373	167.709
Clasificación de riesgo					
Código clasificador de riesgo 1	A.M. BEST	A.M. BEST	A.M. BEST	A.M. BEST	A.M. BEST
Código clasificador de riesgo 2	S&P	S&P	S&P	S&P	S&P
Clasificación de riesgo 1	A	A+	A	A+	A
Clasificación de riesgo 2	A+	A+	A	AA-	A+
Fecha clasificación 1	05-05-23	21-09-23	03-11-23	08-09-23	25-05-23
Fecha clasificación 2	14-10-20	28-03-23	28-04-20	05-10-23	02-11-23

Prima cedida reaseguradores extranjeros					
Nombre del Corredor:					
Codigo de Identificación del corredor:					
Tipo de relación:					
País del corredor:					
Nombre del Reasegurador: Westport Insurance Corporation Aspen Insurance Uk Limited Axis Re Se Everest Reinsurance Company Lloyd's Syndicate 510 (Tokio Marine Kiln Syndicates Ltd)					
Código de Identificación	NRE06220170057	NRE14920170007	NRE08920170005	NRE06220170024	NRE14920170035
Tipo de relación:	NR	NR	NR	NR	NR
País del reasegurador	USA: United States (the)	GBR: United Kingdom (the)	IRL: Ireland	USA: United States (the)	GBR: United Kingdom (the)
Prima cedida reasegurado nacional	-	-	-	-	-
Costo de reaseguro nacional no proporcional	338.442	172.244	487.266	782.822	81.902
Reaseguro nacional	338.442	172.244	487.266	782.822	81.902
Clasificación de riesgo					
Código clasificador de riesgo 1	A.M. BEST	A.M. BEST	A.M. BEST	A.M. BEST	A.M. BEST
Código clasificador de riesgo 2	S&P	S&P	S&P	S&P	S&P
Clasificación de riesgo 1	A+	A	A	A+	A
Clasificación de riesgo 2	AA-	A-	A+	A+	AA-
Fecha clasificación 1	08-09-23	16-06-23	07-09-23	29-06-23	27-07-23
Fecha clasificación 2	05-10-23	19-07-22	30-11-22	30-11-21	13-12-23



Prima cedida reaseguradores extranjeros					
Nombre del Corredor:					
CARPENTER MARSH FAC CHILE CORREDORES DE REASEGUROS LIMITADA					
Codigo de Identificación del corredor:					
C-246					
Tipo de relación:					
NR					
País del corredor					
CHL: Chile					
Nombre del Reasegurador:					
Lloyd's Syndicate 33 (Hiscox Syndicates Limited)	Lloyd's Syndicate 1036 (QBE Underwriting Limited)	Lloyd's Syndicate 2010 (Cathedral Underwriting Limited)	American Home Assurance Company	Endurance Worldwide Insurance Limited	
Código de Identificación	NRE14920170026	NRE14920170043	NRE14920170077	NRE06220170009	NRE14920170018
Tipo de relación:	NR	NR	NR	NR	NR
País del reasegurador	GBR: United Kingdom (the)	GBR: United Kingdom (the)	GBR: United Kingdom (the)	USA: United States (the)	GBR: United Kingdom (the)
Prima cedida reasegurado nacional	-	57.472	1.097	130.618	174.159
Costo de reaseguro nacional no proporcional	203.972	-	-	-	-
Reaseguro nacional	203.972	57.472	1.097	130.618	174.159
Clasificación de riesgo					
Código clasificador de riesgo 1	A.M. BEST	A.M. BEST	A.M. BEST	A.M. BEST	A.M. BEST
Código clasificador de riesgo 2	S&P	S&P	S&P	S&P	S&P
Clasificación de riesgo 1	A	A	A	A	A+
Clasificación de riesgo 2	AA-	AA-	AA-	A+	A+
Fecha clasificación 1	27-07-23	27-07-23	27-07-23	16-12-22	21-09-23
Fecha clasificación 2	13-12-23	13-12-23	13-12-23	16-10-23	28-03-23



Prima cedida reaseguradores extranjeros					
Nombre del Corredor:					
Codigo de Identificación del corredor:					
Tipo de relación:					
País del corredor					
Nombre del Reasegurador:					
Lloyd's Syndicate 33 (Hiscox Syndicates Limited)	Lloyd's Syndicate 1686 (Asta Managing Agency Limited)	Lloyd's Syndicate 1183 (Talbot Underwriting Ltd)	Lloyd's Syndicate 1856 (Barbican Managing Agency Limited)	Lloyd's Syndicate 2121 (Argenta Syndicate Management Limited)	
Código de Identificación	NRE14920170026	NRE14920170058	NRE14920170047	NRE14920170060	NRE14920170083
Tipo de relación:	NR	NR	NR	NR	NR
País del reasegurador	GBR: United Kingdom (the)	GBR: United Kingdom (the)	GBR: United Kingdom (the)	GBR: United Kingdom (the)	GBR: United Kingdom (the)
Prima cedida reasegurado nacional	19.593	211.775	(47)	139.326	174.157
Costo de reaseguro nacional no proporcional	-	-	-	-	-
Reaseguro nacional	19.593	211.775	(47)	139.326	174.157
Clasificación de riesgo					
Código clasificador de riesgo 1	A.M. BEST	A.M. BEST	A.M. BEST	A.M. BEST	A.M. BEST
Código clasificador de riesgo 2	S&P	S&P	S&P	S&P	S&P
Clasificación de riesgo 1	A	A	A	A	A
Clasificación de riesgo 2	AA-	AA-	AA-	AA-	AA-
Fecha clasificación 1	27-07-23	27-07-23	27-07-23	27-07-23	27-07-23
Fecha clasificación 2	13-12-23	13-12-23	13-12-23	13-12-23	13-12-23



Prima cedida reaseguradores extranjeros					
Nombre del Corredor:					
Codigo de Identificación del corredor:					
Tipo de relación:					
País del corredor					
Nombre del Reasegurador:					
	Lloyd's Syndicate 2001 (MS Amlin Underwriting Limited)	Liberty Mutual Insurance Company	Lloyd's Syndicate 2003 (Catlin Underwriting Agencies Limited)	Convex Insurance Uk Limited	XI Insurance Company Se
Código de Identificación	NRE14920170074	NRE06220170034	NRE14920170075	NRE14920200156	NRE14920170144
Tipo de relación:	NR	R	NR	NR	NR
País del reasegurador	GBR: United Kingdom (the)	USA: United States (the)	GBR: United Kingdom (the)	GBR: United Kingdom (the)	GBR: United Kingdom (the)
Prima cedida reasegurado nacional	208.988	438.768	37.618	139.326	104.494
Costo de reaseguro nacional no proporcional	-	-	-	-	-
Reaseguro nacional	208.988	438.768	37.618	139.326	104.494
Clasificación de riesgo					
Código clasificador de riesgo 1	A.M. BEST	A.M. BEST	A.M. BEST	A.M. BEST	A.M. BEST
Código clasificador de riesgo 2	S&P	S&P	S&P	S&P	S&P
Clasificación de riesgo 1	A	A	A	A	A+
Clasificación de riesgo 2	AA-	A	AA-	A-	AA-
Fecha clasificación 1	27-07-23	10-08-23	27-07-23	31-05-23	07-09-23
Fecha clasificación 2	13-12-23	17-08-23	13-12-23	23-09-22	20-07-23



Prima cedida reaseguradores extranjeros					
Nombre del Corredor:					
Codigo de Identificación del corredor:					
Tipo de relación:					
País del corredor					
Nombre del Reasegurador:					
	Lloyd's Syndicate 4141 (HCC Underwriting Agency Ltd)	Lloyd's Syndicate 2623 (Beazley Furlonge Limited)	Lloyd's Syndicate 457 (Munich Re Syndicate Limited)	Lloyd's Syndicate 2987 (Brit Syndicates Limited)	Lloyd's Syndicate 3010 (Cathedral Underwriting Limited)
Código de Identificación	NRE14920170107	NRE14920170090	NRE14920170034	NRE14920170094	NRE14920170099
Tipo de relación:	NR	NR	NR	NR	NR
País del reasegurador	GBR: United Kingdom (the)	GBR: United Kingdom (the)	GBR: United Kingdom (the)	GBR: United Kingdom (the)	GBR: United Kingdom (the)
Prima cedida reasegurado nacional	13.323	348.314	156.742	37.618	9.875
Costo de reaseguro nacional no proporcional	-	-	-	-	-
Reaseguro nacional	13.323	348.314	156.742	37.618	9.875
Clasificación de riesgo					
Código clasificador de riesgo 1	A.M. BEST	A.M. BEST	A.M. BEST	A.M. BEST	A.M. BEST
Código clasificador de riesgo 2	S&P	S&P	S&P	S&P	S&P
Clasificación de riesgo 1	A	A	A	A	A
Clasificación de riesgo 2	AA-	AA-	AA-	AA-	AA-
Fecha clasificación 1	27-07-23	27-07-23	27-07-23	27-07-23	27-07-23
Fecha clasificación 2	13-12-23	13-12-23	13-12-23	13-12-23	13-12-23





Prima cedida reaseguradores extranjeros					
Nombre del Corredor:	CONO SUR RE., CORREDORES DE RESEGUROS LIMITADA	CORREDORA DE REASEGUROS INSUREX SPA	GUY CARPENTER & COMPANY CORREDORES DE REASEGUROS LIMITADA		
Código de Identificación del corredor:	C-231	C-269	C-028		
Tipo de relación:	NR	NR	NR		
País del corredor	CHL: Chile	CHL: Chile	CHL: Chile		
Nombre del Reasegurador:	Liberty Mutual Insurance Company	Liberty Mutual Insurance Company	Aspen Insurance Uk Limited	Lloyd's Syndicate 2001 (MS Amlin Underwriting Limited)	Lloyd's Syndicate 4472 (Liberty Managing Agency Ltd)
Código de Identificación	NRE06220170034	NRE06220170034	NRE14920170007	NRE14920170074	NRE14920170110
Tipo de relación:	R	R	NR	NR	R
País del reasegurador	USA: United States (the)	USA: United States (the)	GBR: United Kingdom (the)	GBR: United Kingdom (the)	GBR: United Kingdom (the)
Prima cedida reasegurado nacional	20.242	3.607	-	-	-
Costo de reaseguro nacional no proporcional	-	-	418.210	1.627.761	1.843.699
Reaseguro nacional	20.242	3.607	418.210	1.627.761	1.843.699
Clasificación de riesgo					
Código clasificador de riesgo 1	A.M. BEST	A.M. BEST	A.M. BEST	A.M. BEST	A.M. BEST
Código clasificador de riesgo 2	S&P	S&P	S&P	S&P	S&P
Clasificación de riesgo 1	A	A	A	A	A
Clasificación de riesgo 2	A	A	A-	AA-	AA-
Fecha clasificación 1	10-08-23	10-08-23	16-06-23	27-07-23	27-07-23
Fecha clasificación 2	17-08-23	17-08-23	19-07-22	13-12-23	13-12-23



Prima cedida reaseguradores extranjeros					
Nombre del Corredor:					
Código de Identificación del corredor:					
Tipo de relación:					
País del corredor					
Nombre del Reasegurador:	Lloyd's Syndicate 4444 (Canopus Managing Agents Limited)	Lloyd's Syndicate 2987 (Brit Syndicates Limited)	Sirius International Insurance Corporation (Publ)	Lloyd's Syndicate 2232 (Allied World Managing Agency Ltd)	Lloyd's Syndicate 1084 (Chaucer Syndicates Limited)
Código de Identificación	NRE14920170109	NRE14920170094	NRE17520170001	NRE14920170085	NRE14920170044
Tipo de relación:	NR	NR	NR	NR	NR
País del reasegurador	GBR: United Kingdom (the)	GBR: United Kingdom (the)	SWE: Sweden	GBR: United Kingdom (the)	GBR: United Kingdom (the)
Prima cedida reasegurado nacional	-	-	-	-	-
Costo de reaseguro nacional no proporcional	290.278	377.894	409.381	113.987	973.047
Reaseguro nacional	290.278	377.894	409.381	113.987	973.047
Clasificación de riesgo					
Código clasificador de riesgo 1	A.M. BEST	A.M. BEST	A.M. BEST	A.M. BEST	A.M. BEST
Código clasificador de riesgo 2	S&P	S&P	S&P	S&P	S&P
Clasificación de riesgo 1	A	A	A-	A	A
Clasificación de riesgo 2	AA-	AA-	A-	AA-	AA-
Fecha clasificación 1	27-07-23	27-07-23	19-04-23	27-07-23	27-07-23
Fecha clasificación 2	13-12-23	13-12-23	09-11-23	13-12-23	13-12-23



Prima cedida reaseguradores extranjeros					
Nombre del Corredor:					
Código de Identificación del corredor:					
Tipo de relación:					
País del corredor					
Nombre del Reasegurador:	Allied World Assurance Company, Ltd	QBE Europe NV/ SA	Münchener Rückversicherungs- Gesellschaft Aktiengesellschaft In München (Munich Reinsurance Company)	Davinci Reinsurance Ltd	Aspen Bermuda Limited
Código de Identificación	NRE02120170002	NRE01820190002	NRE00320170008	NRE02120170010	NRE02120170006
Tipo de relación:	NR	NR	NR	NR	NR
País del reasegurador	BMU: Bermuda	BEL: Belgium	DEU: Germany	BMU: Bermuda	BMU: Bermuda
Prima cedida reasegurado nacional	-	-	-	-	-
Costo de reaseguro nacional no proporcional	242.295	1.554.845	15.007.443	511.865	188.417
Reaseguro nacional	242.295	1.554.845	15.007.443	511.865	188.417
Clasificación de riesgo					
Código clasificador de riesgo 1	A.M. BEST	A.M. BEST	A.M. BEST	A.M. BEST	A.M. BEST
Código clasificador de riesgo 2	S&P	S&P	S&P	S&P	S&P
Clasificación de riesgo 1	A	A	A+	A	A
Clasificación de riesgo 2	A	A+	AA-	A+	A-
Fecha clasificación 1	03-05-23	05-05-23	13-07-23	08-09-23	16-06-23
Fecha clasificación 2	04-12-23	14-10-20	16-08-23	23-05-23	19-07-22



Prima cedida reaseguradores extranjeros					
Nombre del Corredor:					
Código de Identificación del corredor:					
Tipo de relación:					
País del corredor					
Nombre del Reasegurador:	Arch Reinsurance Ltd	Everest Reinsurance Company	XI Insurance Company Se	Odyssey Reinsurance Company	Hannover Rück Se
Código de Identificación	NRE02120170004	NRE06220170024	NRE14920170144	NRE06220170041	NRE00320170004
Tipo de relación:	NR	NR	NR	NR	NR
País del reasegurador	BMU: Bermuda	USA: United States (the)	GBR: United Kingdom (the)	USA: United States (the)	DEU: Germany
Prima cedida reasegurado nacional	-	-	-	-	-
Costo de reaseguro nacional no proporcional	4.778.163	11.260.284	574.059	1.791.869	98.942
Reaseguro nacional	4.778.163	11.260.284	574.059	1.791.869	98.942
Clasificación de riesgo					
Código clasificador de riesgo 1	A.M. BEST	A.M. BEST	A.M. BEST	A.M. BEST	A.M. BEST
Código clasificador de riesgo 2	S&P	S&P	S&P	S&P	S&P
Clasificación de riesgo 1	A+	A+	A+	A+	A+
Clasificación de riesgo 2	A+	A+	AA-	A	AA-
Fecha clasificación 1	16-03-23	29-06-23	07-09-23	06-07-23	21-12-23
Fecha clasificación 2	30-11-22	30-11-21	20-07-23	04-12-23	30-06-21



Prima cedida reaseguradores extranjeros					
Nombre del Corredor:					
Codigo de Identificación del corredor:					
Tipo de relación:					
País del corredor:					
Nombre del Reasegurador:	Lloyd's Syndicate 566 (QBE Underwriting Limited)	Liberty Mutual Insurance Company	Scor Reinsurance Company	National Indemnity Company	Houston Casualty Company
Código de Identificación	NRE14920170037	NRE06220170034	NRE06220170046	NRE06220170036	NRE06220170029
Tipo de relación:	NR	R	NR	NR	NR
País del reasegurador	GBR: United Kingdom (the)	USA: United States (the)	USA: United States (the)	USA: United States (the)	USA: United States (the)
Prima cedida reasegurado nacional	-	7.348	-	-	-
Costo de reaseguro nacional no proporcional	707.092	-	381.579	651.199	1.698.202
Reaseguro nacional	707.092	7.348	381.579	651.199	1.698.202
Clasificación de riesgo					
Código clasificador de riesgo 1	A.M. BEST	A.M. BEST	A.M. BEST	A.M. BEST	A.M. BEST
Código clasificador de riesgo 2	S&P	S&P	S&P	S&P	S&P
Clasificación de riesgo 1	A	A	A	A++	A++
Clasificación de riesgo 2	AA-	A	A+	AA+	A+
Fecha clasificación 1	27-07-23	10-08-23	09-03-23	03-02-23	08-12-23
Fecha clasificación 2	13-12-23	17-08-23	13-03-23	28-09-23	24-04-20

Prima cedida reaseguradores extranjeros					
Nombre del Corredor:					
Codigo de Identificación del corredor:					
Tipo de relación:					
País del corredor:					
Nombre del Reasegurador:	Partner Reinsurance Europe Se	Westport Insurance Corporation	Swiss Reinsurance America Corporation	Ace Property & Casualty Insurance Company	Renaissance Reinsurance Ltd.
Código de Identificación	NRE08920170008	NRE06220170057	NRE06220170051	NRE06220170003	NRE02120170022
Tipo de relación:	NR	NR	NR	NR	NR
País del reasegurador	IRL: Ireland	USA: United States (the)	USA: United States (the)	USA: United States (the)	BMU: Bermuda
Prima cedida reasegurado nacional	-	-	-	-	-
Costo de reaseguro nacional no proporcional	578.652	1.281.240	8.025.046	2.473.986	369.315
Reaseguro nacional	578.652	1.281.240	8.025.046	2.473.986	369.315
Clasificación de riesgo					
Código clasificador de riesgo 1	A.M. BEST	A.M. BEST	A.M. BEST	A.M. BEST	A.M. BEST
Código clasificador de riesgo 2	S&P	S&P	S&P	S&P	S&P
Clasificación de riesgo 1	A+	A+	A+	A++	A+
Clasificación de riesgo 2	A+	AA-	AA-	AA	A+
Fecha clasificación 1	27-04-23	08-09-23	08-09-23	07-12-23	08-09-23
Fecha clasificación 2	27-01-23	05-10-23	05-10-23	03-02-21	23-05-23

Prima cedida reaseguradores extranjeros					
Nombre del Corredor:					
Codigo de Identificación del corredor:					
Tipo de relación:					
País del corredor:					
Nombre del Reasegurador:	LILIENFELD CORREDORES DE REASEGURO LIMITADA	LOCKTON CHILE CORREDORES DE REASEGUROS SPA	MEXBRIT LLC	WILLIS TOWERS WATSON CORREDORES DE REASEGUROS LIMITADA	
Código de Identificación del corredor:	C-266	C-282	C-264	C-031	
Tipo de relación:	NR	NR	NR	NR	
País del corredor	CHL: Chile	CHL: Chile	USA: United States (the)	CHL: Chile	
Nombre del Reasegurador:	Hannover Re (Bermuda) Ltd.	Liberty Mutual Insurance Company	Liberty Mutual Insurance Company	Lloyd's Syndicate 1084 (Chaucer Syndicates Limited)	Liberty Mutual Insurance Company
Código de Identificación	NRE02120170013	NRE06220170034	NRE06220170034	NRE14920170044	NRE06220170034
Tipo de relación:	NR	R	R	NR	R
País del reasegurador	BMU: Bermuda	USA: United States (the)	USA: United States (the)	GBR: United Kingdom (the)	USA: United States (the)
Prima cedida reasegurado nacional	-	50.116	336	-	18.066
Costo de reaseguro nacional no proporcional	241.496	-	-	(5.941)	-
Reaseguro nacional	241.496	50.116	336	(5.941)	18.066
Clasificación de riesgo					
Código clasificador de riesgo 1	A.M. BEST	A.M. BEST	A.M. BEST	A.M. BEST	A.M. BEST
Código clasificador de riesgo 2	S&P	S&P	S&P	S&P	S&P
Clasificación de riesgo 1	A+	A	A	A	A
Clasificación de riesgo 2	AA-	A	A	AA-	A
Fecha clasificación 1	21-12-23	10-08-23	10-08-23	27-07-23	10-08-23
Fecha clasificación 2	30-06-21	17-08-23	17-08-23	13-12-23	17-08-23

Prima cedida reaseguradores extranjeros	Total Extranjeros M\$
Nombre del Corredor:	
Codigo de Identificación del corredor:	
Tipo de relación:	
País del corredor:	
Nombre del Reasegurador:	Hannover Rück Se
Código de Identificación	NRE00320170004
Tipo de relación:	NR
País del reasegurador	DEU: Germany
Prima cedida reasegurado nacional	2.172
Costo de reaseguro nacional no proporcional	-
Reaseguro nacional	2.172
Clasificación de riesgo	
Código clasificador de riesgo 1	A.M. BEST
Código clasificador de riesgo 2	S&P
Clasificación de riesgo 1	A+
Clasificación de riesgo 2	AA-
Fecha clasificación 1	21-12-23
Fecha clasificación 2	30-06-21

Total Primas Cedida Reaseguradores Nacionales y Extranjeros.

Al 31 de Diciembre de 2023

Prima cedida reaseguradores	Reaseguros Nacionales M\$	Reaseguros Extranjeros M\$	Total General M\$
Prima cedida reasegurado nacional	-	55.602.692	55.602.692
Costo de reaseguro nacional no proporcional	-	98.815.581	98.815.581
Total Reaseguro	-	154.418.273	154.418.273

Nota: En Nota 19, Participación del Reaseguro en las Reservas Técnicas (activo) y Reservas Técnicas (pasivo), se revela información adicional de las transacciones significativas del ejercicio.

NOTA 31

Variación de reservas técnicas

La variación de reservas técnicas se resume en el siguiente cuadro:

Al 31 de Diciembre de 2023

Concepto	Directo M\$	Cedido M\$	Aceptado M\$	Total M\$
Reserva Riesgo en Curso	(8.906.287)	707.532	-	(8.198.755)
Reserva Matemática	-	-	-	-
Reserva Valor del Fondo	-	-	-	-
Reserva Catastrófica de Terremoto	6.041.292	-	-	6.041.292
Reserva de Insuficiencia de Primas	(35.337.366)	15.885.167	-	(19.452.199)
Otras Reservas Técnicas	-	-	-	-
Total Variación Reservas Técnicas	(38.202.361)	16.592.699	-	(21.609.662)

NOTA 32

Costo de siniestros

Los costos de siniestros se resumen en el siguiente cuadro:

Al 31 de Diciembre de 2023

Concepto	M\$
Siniestros Directo	174.148.921
Siniestros pagados directos	180.182.988
Siniestros por pagar directos	86.599.793
Siniestros por pagar directos período anterior	(92.633.860)
Siniestros Cedidos	(54.294.114)
Siniestros pagados cedidos	(51.803.208)
Siniestros por pagar cedidos	(36.818.463)
Siniestros por pagar cedidos período anterior	34.327.557
Siniestros Aceptados	-
Siniestros pagados aceptados	-
Siniestros por pagar aceptados	-
Siniestros por pagar aceptados período anterior	-
TOTAL COSTO DE SINIESTROS	119.854.807

NOTA 33**Costo de administración**

El detalle de los gastos de administración se detalla a continuación:

Al 31 de Diciembre de 2023

Concepto	Total M\$
Remuneraciones	21.046.217
Gastos Asociados al canal de Distribución.	3.493.494
Otros	48.499.881
Total Costo de Administración	73.039.592

El detalle del concepto Otros es el siguiente: Asesorías M\$ 20.319.890, Gastos Generales M\$ 14.996.636, Depreciaciones M\$ 3.730.099, Comisiones M\$ 2.341.069, Cobranza M\$ 1.779.730, Publicidad M\$ 1.285.664, Servicios M\$ 1.216.574, Servicios de Enlaces y Otros M\$ 1.213.477, Mantención M\$ 425.854, Gasto de Ventas M\$ 385.078, Comunicaciones M\$ 281.929, Viajes y Traslados M\$ 267.090, Financieros M\$ 187.137, Materiales M\$ 69.654.

NOTA 34**Deterioro de seguros**

El detalle del deterioro de seguros se muestra en el siguiente cuadro:

Al 31 de Diciembre de 2023

Concepto	M\$
Primas por cobrar a asegurados	1.448.887
Primas por cobrar reaseguro aceptado	-
Primas por cobrar por operaciones de coaseguro	3.611
Siniestros por cobrar a reaseguradores	(41.110)
Siniestros por cobrar por operaciones de coaseguro	(18.512)
Activo por Reaseguro no proporcional	-
Participación de Reaseguro en Reservas Técnica	-
Otros	(249.721)
Total	1.143.155

NOTA 35**Resultados de inversiones**

El resultado de inversiones, se resume en el siguiente cuadro:

Al 31 de Diciembre de 2023

Resultados de Inversiones	Inversiones a Costo Amortizado M\$	Inversiones a Valor Razonable M\$	Total M\$
Total resultado neto inversiones realizadas	-	(2.704.588)	(2.704.588)
Total inversiones realizadas inmobiliarias	-	326.015	326.015
Resultado en Venta de bienes raíces de uso propio	-	-	-
Resultado en venta de bienes entregados en leasing	-	-	-
Resultado en venta de propiedades de inversión	-	-	-
Otros	-	326.015	326.015
Total inversiones realizadas financieras	-	(3.030.603)	(3.030.603)
Resultado en venta de instrumentos financieros	-	(3.029.872)	(3.029.872)
Otros	-	(731)	(731)
Total resultado neto Inversiones no realizadas	-	-	-
Total inversiones no realizadas inmobiliarias	-	-	-
Variaciones en el valor de mercado respecto del valor costo corregido	-	-	-
Otros	-	-	-
Total inversiones no realizadas financieras	-	-	-
Ajuste a mercado de la cartera	-	-	-
Otros	-	-	-
Total resultado neto inversiones devengadas	-	3.040.839	3.040.839
Total inversiones devengadas inmobiliarias	-	-	-
Intereses por Bienes entregados en Leasing	-	-	-
Otros	-	-	-
Total Inversiones Devengadas Financieras	-	3.548.378	3.548.378
Intereses	-	3.548.378	3.548.378
Dividendos	-	-	-
Otros	-	-	-
Total depreciación	-	305.276	305.276
Depreciación propiedades de uso propio	-	238.230	238.230
Depreciación propiedades de inversión	-	67.046	67.046
Otros	-	-	-
Total gastos de gestión	-	202.263	202.263
Propiedades de Inversión	-	-	-
Gastos asociados a la Gestión de la Cartera de Inversiones	-	202.263	202.263
Otros	-	-	-
Resultado inversiones por seguros con cuenta única de inversiones	-	-	-
Total deterioro de inversiones	-	292.382	292.382
Propiedades de Inversión	-	-	-
Bienes entregados en Leasing	-	-	-
Propiedades de uso propio	-	580	580
Inversiones financieras	-	291.802	291.802
Préstamos	-	-	-
Otros	-	-	-
TOTAL RESULTADO DE INVERSIONES	-	628.633	628.633

Cuadro Resumen

Concepto	Monto Inversiones M\$	Monto Inversiones M\$
1. Inversiones Nacionales	192.619.424	628.633
1.1. Renta Fija	184.365.624	607.314
1.1.1 Estatales	61.159.563	(835.489)
1.1.2 Bancarios	112.002.501	1.221.610
1.1.3 Corporativo	11.203.560	221.193
1.1.4 Securitizados	-	-
1.1.5 Mutuos Hipotecarios Endosables	-	-
1.1.6 Otros Renta Fija	-	-
1.2. Renta Variable	-	-
1.2.1 Acciones	-	-
1.2.2 Fondos de Inversión	-	-
1.2.3 Fondos Mutuos	-	-
1.2.4 Otros Renta Variable	-	-
1.3. Bienes Raíces	8.253.800	21.319
1.3.1 Bienes raíces de uso propio	4.564.879	(185.753)
1.3.2 Propiedad de inversión	3.688.921	207.072
1.3.2.1 Bienes raíces en Leasing	-	-
1.3.2.2 Bienes raíces de inversión	3.688.921	207.072
2. Inversiones en el Extranjero	-	-
2.1. Renta Fija	-	-
2.2. Acciones	-	-
2.3. Fondos Mutuos o de Inversión	-	-
2.4. Otros extranjeros	-	-
3. Derivados	-	-
4. Otras Inversiones	50.299.684	-
Total (1.+2.+3.+4.)	242.919.108	628.633

Nota: Montos Netos de Provisiones o Deterioro y gastos de gestión.

NOTA 36**Otros ingresos**

El detalle de los otros ingresos, se resume en el siguiente cuadro:

Al 31 de Diciembre de 2023

Otros ingresos	M\$	Explicación del concepto
Intereses por Primas	1.340.553	Intereses por Primas Asegurados
Otros Ingresos	2.338.585	Libera Cheques caducados > 5 años (1), y otros.
Otros Ingresos	2.803.424	Ajuste por Regularizaciones Reaseguros y Otros.
Total Ingresos	6.482.562	

(1) Corresponden a pasivos que legalmente caducaron con una antigüedad superior a 5 años aprobados por el área legal.

NOTA 37**Otros egresos**

El detalle de los otros egresos, se resume en el siguiente cuadro:

Al 31 de Diciembre de 2023

Otros ingresos	M\$	Explicación del concepto
Gastos Bancarios	120.125	Gastos Bancarios
Descuento Pronto Pago Prima	13.001	Descuento Pronto Pago Prima
Deuda por Operaciones de Reaseguro	-	Ajuste Otras deudas de reaseguro
Aporte Bomberos	126.230	Reconocimiento Aporte Bomberos
Otros Egresos	882.107	Demanda Laboral
Otros Egresos	301.268	Litigio y Otros
Total otros Egresos	1.442.731	

NOTA 38**Diferencia de cambio y unidades reajustables**

El detalle de las diferencias de cambio y unidades reajustables, se resumen en los siguientes cuadros:

38.1 DIFERENCIA DE CAMBIO

Al 31 de Diciembre de 2023

Conceptos	Cargos M\$	Abonos M\$
ACTIVOS	34.190	1.262.449
Activos financieros a valor razonable	-	-
Activos financieros a costo amortizado	-	-
Préstamos	-	-
Inversiones seguros cuenta única de inversión (CUI)	-	-
Inversiones Inmobiliarias	-	-
Cuentas por cobrar asegurados	-	100.003
Deudores por operaciones de reaseguro	34.190	-
Deudores por operaciones de coaseguro	-	4.006
Participación del reaseguro en las reservas técnicas	-	98.666
Otros activos	-	1.059.774
PASIVOS	130.109	1.516.811
Pasivos financieros	-	-
Reservas técnicas	-	-
Reserva Rentas Vitalicias	-	-
Reserva Riesgo en Curso	105.395	-
Reserva Matemática	-	-
Reserva Valor de Fondo	-	-
Reserva Rentas Privadas	-	-
Reserva Siniestro	-	-
Reserva Seguro Invalidez y Supervivencia	-	-
Reserva Catastrófica Terremoto	-	-
Reserva Insuficiencia de Prima	-	-
Otras Reservas Técnicas	-	-
Deudas con asegurados	-	1.490
Deudas por operaciones reaseguro	-	267.161
Deudas por operaciones de coaseguro	24.714	-
Otros pasivos	-	1.248.160
PATRIMONIO	-	-
(CARGO) ABONO A RESULTADOS	164.299	2.779.260
Utilidad (Pérdida) por Diferencia de Cambio	-	2.614.961

38.2 UTILIDAD (PÉRDIDA) POR UNIDADES REAJUSTABLES

Al 31 de Diciembre de 2023

Conceptos	Cargos M\$	Abonos M\$
ACTIVOS	-	19.057.474
Activos financieros a valor razonable	-	9.217.826
Activos financieros a costo amortizado	-	-
Préstamos	-	-
Inversiones seguros cuenta única de inversión (CUI)	-	-
Inversiones Inmobiliarias	-	511.373
Cuentas por cobrar asegurados	-	7.818.986
Deudores por operaciones de reaseguro	-	211.754
Deudores por operaciones de coaseguro	-	172.120
Participación del reaseguro en las reservas técnicas	-	895.090
Otros activos	-	230.325
PASIVOS	12.211.142	-
Pasivos financieros	-	-
Reservas técnicas	7.140.260	-
Reserva Rentas Vitalicias	-	-
Reserva Riesgo en Curso	7.140.260	-
Reserva Matemática	-	-
Reserva Valor de Fondo	-	-
Reserva Rentas Privadas	-	-
Reserva Siniestro	-	-
Reserva Seguro Invalidez y Supervivencia	-	-
Reserva Catastrófica Terremoto	-	-
Reserva Insuficiencia de Prima	-	-
Otras Reservas Técnicas	-	-
Deudas con asegurados	11.157	-
Deudas por operaciones reaseguro	545.989	-
Deudas por operaciones por coaseguro	1.807.363	-
Provisiones	-	-
Otros pasivos	2.706.373	-
PATRIMONIO	-	-
(CARGO) ABONO A RESULTADOS	12.211.142	19.057.474
Utilidad (Pérdida) por Unidades Reajustables	-	6.846.332

NOTA 39**Utilidad (pérdida) por operaciones discontinuas y disponibles para la venta**

Al 31 de Diciembre de 2023, la Compañía no tiene activos mantenidos para la venta que deban ser revelados.

NOTA 40**Impuesto a la renta****40.1 RESULTADO POR IMPUESTOS**

El resultado por impuestos a las ganancias, se presenta a continuación:

Al 31 de Diciembre de 2023

Concepto	M\$
Gastos por impuesto a la renta:	
Impuesto año corriente	-
Abono (cargo) por impuestos diferidos:	1.117.696
Originación y reverso de diferencias temporarias	1.117.696
Cambio en diferencias temporales no reconocidas	-
Beneficio y obligación fiscal ejercicios anteriores	-
Reconocimientos de pérdidas tributarias no reconocidas previamente	-
Subtotales	1.117.696
Impuesto por gastos rechazados Artículo N°21	(7.724)
PPM por Pérdidas Acumuladas Artículo N°31 inciso 3	-
Otros	-
Cargo (abono) neto a resultados por impuesto a la renta	1.109.972

40.2 RECONCILIACIÓN DE LA TASA DE IMPUESTO EFECTIVA

Al 31 de Diciembre de 2023

Concepto	Tasa de impuesto %	Monto M\$
Utilidad/Perdida antes de impuesto	27,00%	3.667.052
Diferencias permanentes	(18,62%)	(2.529.560)
Provisión Impuesto único Art. 21 (gastos rechazados)	(0,06%)	(7.723)
Deficit pago Impuesto Renta	0,00%	-
Efecto Patrimonial PIAS mas ajustado en RLI	(0,15%)	(19.797)
Otros	0,00%	-
Tasa efectiva y gasto por impuesto a la renta	8,17%	1.109.972

NOTA 41**Estado de flujos de efectivo**

Al 31 de Diciembre de 2023, existen montos por ingresos y egresos clasificados en los rubros de "Otros" que superan el 5% del total de los flujos de efectivos netos de las actividades de operación, que a continuación se detalla:

Al 31 de Diciembre de 2023

Concepto	Total M\$
Pago de Línea de Crédito del Banco Chile	-
Pago de Línea de Crédito BCI	1.406.996
Pago de Línea de Crédito BBVA	-
Total otros egresos Relac. con Activ. de financiamiento	1.406.996

Nota: Está línea de Crédito adquirida durante el ejercicio 2023, fue pagada durante el mismo período 2023.

NOTA 42

Contingencia y compromisos

42.1 CONTINGENCIA Y COMPROMISOS

Esta nota debe informar lo siguiente:

Tipo de Contingencia o Compromiso	Persona o Entidad Relacionada con la contingencia	Tipo	Valor Contable M\$	Saldo Pendiente de Pago a la Fecha de Cierre de los EEEF M\$	Fecha Liberación Compromiso	Monto Libración del Compromiso M\$	Observaciones
Acciones Legales							
Juicios	Industria Metalurgica Ursus Trotter	N° Siniestro 1705087	434.079	434.079	N/A	N/A	Vigente
Juicios	Inversiones Inversa SPA	N° Siniestro 1705024	1.539.978	1.539.978	N/A	N/A	Vigente
Juicios	Importadora y Exportadora Fujitel	N° Siniestro 1764706	174.748	174.748	N/A	N/A	Vigente
Juicios	Grupo Marina	N° Siniestro 1807019	25.237	25.237	N/A	N/A	Vigente
Juicios	Inversiones Invercar	Demanda Civil	750.000	750.000	N/A	N/A	Vigente
Juicios	Juicio Laboral C-4745-2022	Juicio Laboral C-4745-2022	633.900	633.900	N/A	N/A	Vigente
Juicios	Acoquinta	Demanda Colectiva	0	0	N/A	N/A	En proceso
Activos en Garantía							
Pasivo Indirecto							
Otras							

42.2 SANCIONES

Al 31 de Diciembre de 2023, no existen juicios o acciones legales u otras contra la Compañía que pudieran afectar en forma significativa los estados financieros.

NOTA 43

Hechos posteriores

A). Hecho esencial:

Como es de público conocimiento, en el mes de febrero de 2024, la zona centro de Chile, específicamente la región de Valparaíso fue afectada por incendios forestales y estructurales. La Compañía posee contratos de seguros vigentes que amparan riesgos ubicados en las zonas afectadas. Actualmente se encuentra en proceso de evaluación y estimación de los siniestros resultantes.

A la fecha de emisión de los presentes Estados Financieros se estima que la Compañía mantiene una adecuada cobertura de sus riesgos vía cesiones de reaseguros y, por tanto, no prevé efectos significativos sobre la situación financiera y de resultados de la entidad producto de esta catástrofe.

B). Hecho esencial:

Según lo informado mediante hecho esencial de fecha 27 de mayo de 2023, el controlador indirecto de Liberty Compañía de Seguros Generales S.A. (la "Sociedad"), Liberty UK and Europe Holdings Limited ("Liberty UK") suscribió con Inversiones HDI Limitada, como comprador, y con Talanx AG, como garante, el contrato "Equity Purchase Agreement", en virtud del cual Liberty UK acordó vender al HDI Ltda., la totalidad de su participación en las sociedades holding chilenas LMG Chile SpA y Liberty International Chile S.A., ambas controladoras directas de la Sociedad.

Como consecuencia de la operación descrita y en el evento de perfeccionarse la misma, HDI Ltd. pasará a ser el nuevo accionista controlador de la Sociedad. A la fecha de emisión de los presentes Estados Financieros, esta operación no se ha perfeccionado.

NOTA 44

Moneda extranjera y unidades reajustables

44.1 MONEDA EXTRANJERA

1) Posición de Activos y Pasivos en Moneda Extranjera.

La posición de activos y pasivos en moneda extranjera de la Compañía al 31 de Diciembre de 2023, se presenta a continuación:

Al 31 de Diciembre de 2023
(Cifras en miles de pesos)

Activos	Moneda USD M\$	Moneda EURO M\$	Consolidado M\$
Inversiones:	14.111.566	10.770	14.122.336
Instrumentos de renta fija	-	-	-
Instrumentos de renta variable	-	-	-
Otras Inversiones	14.111.566	10.770	14.122.336
Deudores por Primas:	1.133.928	992	1.134.920
Asegurados	1.133.928	-	1.133.928
Reaseguradores	-	992	992
Coaseguradores	-	-	-
Participación del Reaseguro en la Reserva Técnica	3.225.568	204	3.225.772
Deudores por siniestros:	224.790	616	225.406
Otros Deudores:	-	-	-
Otros Activos:	29.832	-	29.832
Total Activos	18.725.684	12.582	18.738.266

Pasivos	Moneda USD M\$	Moneda EURO M\$	Consolidado M\$
Reservas:	3.856.467	46.181	3.902.648
Reserva de Primas	3.318.303	204	3.318.507
Reserva Matemática	-	-	-
Reserva de Siniestros	538.164	45.977	584.141
Otras reservas	-	-	-
Primas por pagar:	2.201.073	1.611	2.202.684
Asegurados	9.862	1.611	11.473
Reaseguradores	2.191.211	-	2.191.211
Coaseguro	-	-	-
Deudas con inst. Financieras:	-	-	-
Otros pasivos:	6.545.378	77.954	6.623.332
Total Pasivos	12.602.918	125.746	12.728.664
Posición Neta M\$	6.122.766	(113.164)	6.009.602
Posición Neta (Moneda de Origen)	6.980.534	(116.658)	-
Tipos de Cambios de Cierre a la fecha de información	877,12	970,05	-

2) Los Movimientos de Divisas por Concepto de Reaseguro de la Compañía, se Detallan en el Siguiete Cuadro:

Al 31 de Diciembre de 2023

Concepto	Moneda USD			Moneda EURO		
	Entradas M\$	Salidas M\$	Movimiento Neto M\$	Entradas M\$	Salidas M\$	Movimiento Neto M\$
Primas	-	59.913.469	59.913.469	-	-	-
Siniestros	49.268.145	-	49.268.145	1.785.712	-	1.785.712
Otros	-	-	-	-	-	-
Movimientos Netos	49.268.145	(59.913.469)	(10.645.324)	1.785.712	-	1.785.712

Continúa ▾

Continuación ▾

Concepto	Otras Monedas			Consolidado		
	Entradas M\$	Salidas M\$	Movimiento Neto M\$	Entradas M\$	Salidas M\$	Movimiento Neto M\$
Primas	-	-	-	-	59.913.469	59.913.469
Siniestros	-	-	-	51.053.857	-	51.053.857
Otros	-	-	-	-	-	-
Movimientos Netos	-	-	-	51.053.857	(59.913.469)	(8.859.612)

3) Margen de Contribución de las Operaciones de Seguros en Moneda Extranjera.

Al 31 de Diciembre de 2023

Conceptos	Moneda USD M\$	Moneda EURO M\$	Consolidado M\$
Prima directa	8.858.370	13.613	8.871.983
Prima cedida	(7.077.883)	(11.062)	(7.088.945)
Prima aceptada	-	-	-
Ajuste reserva técnica	154.301	-	154.301
Total Ingreso de Explotación	1.934.788	2.551	1.937.339
Costo de intermediación	(775.541)	(1.768)	(777.309)
Costos de siniestros	(311.915)	(37)	(311.952)
Costo de administración	(46.096)	-	(46.096)
Total Costo de Explotación	(1.133.552)	(1.805)	(1.135.357)
Productos de inversiones	-	-	-
Otros ingresos y egresos	-	-	-
Diferencia de cambio	-	-	-
Resultado Antes de Impuesto	801.236	746	801.982

44.2 UNIDADES REAJUSTABLES

1. Posición de Activos y Pasivos en Unidades Reajustables

Al 31 de Diciembre de 2023

(Cifras en miles de pesos)

Activos	Unidad de Fomento M\$	Unidad Seguro Reajutable M\$	Otras Unidades Reajustables M\$	Consolidado M\$
Inversiones:	184.365.625	-	-	-
Instrumentos de renta fija	184.365.625	-	-	-
Instrumentos de renta variable	-	-	-	-
Otras Inversiones	-	-	-	-
Deudores por Primas:	160.770.170	-	73.534	160.843.704
Asegurados	160.770.170	-	73.534	160.843.704
Reaseguradores	-	-	-	-
Coaseguradores	-	-	-	-
Participación del Reaseguro en la Reserva Técnica	17.350.471	-	28.562	17.379.033
Deudores por siniestros:	9.502.940	-	34.323	9.537.263
Otros Deudores:	-	-	-	-
Otros Activos:	1.245.580	-	312.333	1.557.913
Total Activos	373.234.786	-	448.752	189.317.913

Pasivos	Unidad de Fomento M\$	Unidad Seguro Reajutable M\$	Otras Unidades Reajustables M\$	Consolidado M\$
Reservas:	186.158.570	-	135.277	186.293.847
Reserva de Primas	139.378.425	-	123.457	139.501.882
Reserva Matemática	-	-	-	-
Reserva de Siniestros	46.780.145	-	11.820	46.791.965
Otras reservas	-	-	-	-
Primas por pagar:	60.660.158	-	69.750	60.729.908
Asegurados	770.101	-	-	770.101
Reaseguradores	59.890.057	-	69.750	59.959.807
Coaseguro	-	-	-	-
Deudas con inst. Financieras:	-	-	-	-
Otros pasivos:	11.313.436	-	-	11.313.436
Total Pasivos	258.132.164	-	205.027	258.337.191
Posición Neta	115.102.622	-	243.725	115.346.347
Posición Neta (Moneda de Origen)	3.128.693	-	277.870	-
Tipos de Cambios de Cierre a la fecha de información	36.789,36	-	877,12	-

2. Los Movimientos de Unidades por Concepto de Reaseguro de la Compañía, se detallan en el Siguiete Cuadro:

Al 31 de Diciembre de 2023

Concepto	Unidad de Fomento (UF)			Unidad Seguro Reajutable		
	Entradas M\$	Salidas M\$	Movimiento Neto M\$	Entradas M\$	Salidas M\$	Movimiento Neto M\$
Primas	-	(142.113.278)	(142.113.278)	-	-	-
Siniestros	-	-	-	-	-	-
Otros	-	-	-	-	-	-
Movimientos Netos	-	(142.113.278)	(142.113.278)	-	-	-

Continúa ▾

Continuación ▾

Concepto	Otras Unidades Reajustables			Consolidado		
	Entradas M\$	Salidas M\$	Movimiento Neto M\$	Entradas M\$	Salidas M\$	Movimiento Neto M\$
Primas	-	-	-	-	(142.113.278)	(142.113.278)
Siniestros	-	-	-	-	-	-
Otros	-	-	-	-	-	-
Movimientos Netos	-	-	-	-	(142.113.278)	(142.113.278)

3. Margen de Contribución de las Operaciones de Seguros en Unidades Reajustables

Al 31 de Diciembre de 2023

Conceptos	Unidad de Fomento M\$	Unidad Seguro Reajutable M\$	Otras Unidades Reajustables M\$	Consolidado M\$
Prima directa	345.418.777	-	469.815	345.888.592
Prima cedida	(122.846.556)	-	(168.171)	(123.014.727)
Prima aceptada	-	-	-	-
Ajuste reserva técnica	14.381.796	-	(18.357)	14.363.439
Total Ingreso de Explotación	236.954.017	-	283.287	237.237.304
Costo de intermediación	(47.262.738)	-	(63.870)	(47.326.608)
Costos de siniestros	(119.893.377)	-	(53.705)	(119.947.082)
Costo de administración	1.464.595	-	(1.198)	1.463.397
Total Costo de Explotación	(165.691.520)	-	(118.773)	(165.810.293)
Productos de inversiones	-	-	-	-
Otros ingresos y egresos	-	-	-	-
Diferencia de cambio	-	-	-	-
Resultado Antes de Impuesto	71.262.497	-	164.514	71.427.011

NOTA 45**Cuadro de ventas por regiones (Seguros Generales)**

El desglose de ventas por regiones es el siguiente:

Al 31 de Diciembre de 2023

Region	Incendio M\$	Perdida beneficios M\$	Terremoto M\$	Vehículos M\$	Transporte M\$	Robo M\$	Cascos M\$	Otros M\$	Total M\$
I	40.932	476	105.339	881.264	-	4.462	-	116.895	1.149.368
II	39.587	-	96.543	2.627.089	-	4.074	-	566.476	3.333.769
III	22.478	-	61.879	470.012	-	1.774	-	195.416	751.559
IV	123.493	1.695	290.817	1.804.754	538	14.074	-	298.908	2.534.279
V	309.132	3.873	569.830	6.252.558	-	24.468	-	601.546	7.761.407
VI	202.247	3.596	253.789	2.504.752	5.254	15.982	-	116.435	3.102.055
VII	142.385	2.113	78.130	959.655	1.492	3.374	-	33.000	1.220.149
VIII	353.645	4.187	410.734	5.252.519	-	27.163	-	67.738	6.115.986
IX	401.282	2.216	176.473	2.430.989	28.041	8.418	-	66.609	3.114.028
X	887.961	23.683	506.145	3.043.282	-	22.577	-	387.800	4.871.448
XI	-	-	-	-	-	-	-	-	-
XII	202.463	1.364	52.087	201.122	-	1.121	-	28.666	486.823
XIV	11.624.780	1.640.526	151.807.582	139.498.325	8.030.736	467.513	(4.665)	14.349.774	327.414.571
XV	289.295	2.457	170.535	749.664	235	6.434	-	48.672	1.267.292
METROP.	-	-	-	-	-	-	-	-	-
Total	14.639.680	1.686.186	154.579.883	166.675.985	8.066.296	601.434	(4.665)	16.877.935	363.122.734

NOTA 46**Margen de solvencia****46.1 MARGEN DE SOLVENCIA SEGUROS DE VIDA**

La Compañía no mantiene Margen de Solvencia Seguros de Vida.

46.2 MARGEN DE SOLVENCIA SEGUROS GENERALES

La determinación del margen de solvencia, de acuerdo a lo estipulado en la Norma de Carácter General N° 53, se detalla en los siguientes cuadros:

46.2.1 Primas y Factor de Reaseguro

Al 31 de Diciembre de 2023

	M\$		Grandes Riesgos		
	Incendio	Vehículos	Otros	Otros	
PRIMA Dic - 2023	14.234.322	166.675.985	19.519.085	1.404.039	6.021.916
Prima Directa Dic - 2023	14.234.322	166.675.985	19.519.085	1.404.039	6.021.916
6.31.11.10 Dic - 2023	14.234.322	166.675.985	19.519.085	1.404.039	6.021.916
6.31.11.10 Dic - 2022 * IPC1	40.988.540	161.218.201	28.475.171	1.185.637	1.717.876
6.31.11.10 Dic - 2022 * IPC2	(40.988.540)	(161.218.201)	(28.475.171)	(1.185.637)	(1.717.876)
Prima Aceptada Dic - 2023	-	-	-	-	-
6.31.11.20 Dic - 2023	-	-	-	-	-
6.31.11.20 Dic - 2022 * IPC1	-	-	-	-	-
6.31.11.20 Dic - 2022 * IPC2	-	-	-	-	-
Factor de Reaseguro Dic - 2023	66,03%	98,81%	17,66%	4,09%	0,00%
Costo de Siniestros Dic - 2023	25.438.449	81.156.588	8.352.991	(95.347)	-
6.31.13.00 Dic - 2023	25.438.449	81.156.588	8.352.991	(95.347)	-
6.31.13.00 Dic - 2022 * IPC1	19.698.038	113.117.628	13.178.361	(91)	-
6.31.13.00 Dic - 2022 * IPC2	(19.698.038)	(113.117.628)	(13.178.361)	91	-
Costo Stros. Directos Dic - 2023	38.525.206	82.129.879	47.304.821	(4.660.723)	(265.867)
6.31.13.10 Dic - 2023	38.525.206	82.129.879	47.304.821	(4.660.723)	(265.867)
6.31.13.10 Dic - 2022 * IPC1	24.543.592	113.123.274	40.232.742	97.565	(9.157.358)
6.31.13.10 Dic - 2022 * IPC2	(24.543.592)	(113.123.274)	(40.232.742)	(97.565)	9.157.358
Costo Stros Acep Dic - 2023	-	-	-	-	-
6.31.13.30 Dic - 2023	-	-	-	-	-
6.31.13.30 Dic - 2022 * IPC1	-	-	-	-	-
6.31.13.30 Dic - 2022 * IPC2	-	-	-	-	-

46.2.2 Siniestros Últimos Tres Años

Al 31 de Diciembre de 2023

	M\$			Grandes Riesgos	
	Incendio	Vehículos	Otros	Incendio	Otros
Prom.Stros ult 3 años	28.590.383	102.036.079	44.944.770	(1.417.627)	(1.002.891)
Costo Stro Dir. ult 3 años	85.771.150	306.108.237	134.834.310	(4.252.881)	(3.008.672)
Costo Stros Drtos Dic - 2023	38.525.206	82.129.879	47.304.821	(4.660.723)	(265.867)
6.31.13.10 Dic - 2023	38.525.206	82.129.879	47.304.821	(4.660.723)	(265.867)
6.31.13.10 Dic - 2022 * IPC1	24.543.592	113.123.274	40.232.742	97.565	(9.157.358)
6.31.13.10 Dic - 2022 * IPC2	(24.543.592)	(113.123.274)	(40.232.742)	(97.565)	9.157.358
Costo Stros Drtos Dic - 2022	24.543.592	113.123.274	40.232.742	97.565	(9.157.358)
6.31.13.10 Dic - 2022 * IPC2	24.543.592	113.123.274	40.232.742	97.565	(9.157.358)
6.31.13.10 Dic - 2021 * IPC3	22.702.352	110.855.084	47.296.747	310.277	6.414.553
6.31.13.10 Dic - 2021 * IPC4	(22.702.352)	(110.855.084)	(47.296.747)	(310.277)	(6.414.553)
Costo Stros Drtos Dic - 2021	22.702.352	110.855.084	47.296.747	310.277	6.414.553
6.31.13.10 Dic - 2021 * IPC4	22.702.352	110.855.084	47.296.747	310.277	6.414.553
6.31.13.10 Dic - 2020 * IPC5	36.287.700	97.468.128	80.280.607	(29.921)	(1.203.224)
6.31.13.10 Dic - 2020 * IPC6	(36.287.700)	(97.468.128)	(80.280.607)	29.921	1.203.224
Cost Stro Acep Ult 3 años	-	-	-	-	-
Costo Stros Acept Dic - 2023	-	-	-	-	-
6.31.13.30 Dic - 2023	-	-	-	-	-
6.31.13.30 Dic - 2022 * IPC1	-	-	-	-	-
6.31.13.30 Dic - 2022 * IPC 2	-	-	-	-	-
Costo Stros Acep Dic - 2022	-	-	-	-	-
6.31.13.30 Dic - 2022 * IPC2	-	-	-	-	-
6.31.13.30 Dic - 2021 * IPC3	-	-	-	-	-
6.31.13.30 Dic - 2021 * IPC4	-	-	-	-	-
Costo Stros Acept Dic - 2021	-	-	-	-	-
6.31.13.30 Dic - 2021 * IPC4	-	-	-	-	-
6.31.13.30 Dic - 2020 * IPC5	-	-	-	-	-
6.31.13.30 Dic - 2020 * IPC6	-	-	-	-	-

46.2.3 Resumen

Al 31 de Diciembre de 2023

	Margen de Solvencia										Total M\$
	En Función de las				Primas M\$	En Función de las				Siniestros M\$	
	F.P. %	Primas M\$	F.R. %			F.S. %	Siniestros M\$	F.R. %			
		CIA	SVS				CIA	SVS			
Incendio	45,00%	14.234.322	66,03%	15,00%	4.229.515	67,00%	28.590.383	66,03%	15,00%	12.648.414	12.648.414
Vehiculos	10,00%	166.675.985	98,81%	57,00%	16.469.254	13,00%	102.036.079	98,81%	57,00%	13.106.840	16.469.254
Otros	40,00%	19.519.085	17,66%	29,00%	2.264.214	54,00%	44.944.770	17,66%	29,00%	7.038.351	7.038.351
Grandes Riesgos											
Incendios	45,00%	1.404.039	4,09%	2,00%	25.851	67,00%	(1.417.627)	4,09%	2,00%	(38.862)	25.851
Otros	40,00%	6.021.916	0,00%	2,00%	48.175	54,00%	(1.002.891)	0,00%	2,00%	(10.831)	48.175
Total											36.230.045

NOTA 47

Cumplimiento circular N° 794

47.1 CUADRO DE DETERMINACIÓN DE CRÉDITO A ASEGURADOS REPRESENTATIVO DE RESERVA DE RIESGO EN CURSO, PATRIMONIO DE RIESGO Y PATRIMONIO LIBRE

Al 31 de Diciembre de 2023

Conceptos		M\$
Crédito asegurados no vencido total Nota 1.	a	136.307.458
Crédito asegurados no vencido de pólizas individuales Nota 2.	b	-
Crédito asegurados no vencido de cartera de pólizas	c = a - b	136.307.458
Prima directa no ganada neta de descuento Nota 3.	d	162.094.873
Prima por cobrar no vencida no devengada de cartera de pólizas	e = Mín (c,d)	136.307.458
Prima por cobrar no vencida no devengada de pólizas individuales	f	-
Prima por cobrar total no vencida no devengada representativa de reserva de riesgo en curso y patrimonio	g = e + f	136.307.458

47.2 CUADRO DE DETERMINACIÓN DE PRIMA NO DEVENGADA A COMPARAR CON CRÉDITO A ASEGURADOS

Alternativa N° 1

La Compañía optó por no utilizar este cuadro como alternativa, según lo indicado en la Circular N°794, de la CMF.

Alternativa N° 2

Al 31 de Diciembre de 2023

	Seguros No Revocables M\$	Pólizas Calculadas Individualmente M\$	Otros Ramos M\$	Descuento Columna 'Otros Ramos' por Factor P.D M\$	Total M\$	
	1	2	3	4	5	
Prima Directa no devengada 6.35.11.10	1	7.726.909	-	164.543.881	164.543.881	172.270.790
Descuentos de cesión no devengado total	2	1.145.973	-	2.449.008	2.449.008	(3.594.981)
Total a comparar con crédito otorgado 3 = 1 - 2				162.094.869		

Factor p.d = 1

47.3 CUADRO PRIMA POR COBRAR REASEGURADOS

La Compañía se encuentra sin movimientos al 31 de Diciembre de 2023.

47.4 CUADRO DETERMINACIÓN DE CRÉDITO DEVENGADO Y NO DEVENGADO POR PÓLIZAS INDIVIDUALES

La Compañía se encuentra sin movimientos al 31 de Diciembre de 2023.

NOTA 48

Solvencia

48.1 CUMPLIMIENTO RÉGIMEN DE INVERSIONES Y ENDEUDAMIENTO

Al 31 de Diciembre de 2023

	M\$
Obligación de invertir las Reservas Técnicas y Patrimonio de Riesgo	338.485.192
Reservas Técnicas	271.734.127
Patrimonio de Riesgo	66.751.065
Inversiones representativas de Reservas Técnicas y Patrimonio de Riesgo.	389.796.874
Superávit (Déficit) de Inversiones representativas de Reservas Técnicas y Patrimonio de Riesgo	51.311.682
Patrimonio Neto	144.166.006
Patrimonio Contable	148.227.397
Activo no efectivo (-)	(4.061.391)
ENDEUDAMIENTO	
Total	2,32
Financiero	0,43

48.2 OBLIGACIÓN DE INVERTIR

Al 31 de Diciembre de 2023

Total Reserva Seguros Previsionales			-
Reserva de Rentas Vitalicias	-		
5.21.31.21 Reserva de Rentas Vitalicias	-		
5.14.22.10 Participación del Reaseguro en la Reserva de Rentas Vitalicias	-		
Reserva Seguro Invalidez y Supervivencia	-		
5.21.31.22 Reserva Seguro Invalidez y Supervivencia	-		
5.14.22.20 Participación del Reaseguro en la Reserva Seguro Invalidez y Supervivencia	-		
Total Reservas Seguros No Previsionales		187.466.917	
Reserva de Riesgo en Curso	130.591.621		
5.21.31.10 Reserva de Riesgo en Curso	153.256.711		
5.14.21.00 Participación del Reaseguro en la Reserva de Riesgo en Curso	(22.665.090)		
Reserva Matemática	-		
5.21.31.30 Reserva Matemática	-		
5.14.23.00 Participación del Reaseguro en la Reserva Matemática	-		
5.21.31.40 Reserva Valor del Fondo	-		
Reserva de Rentas Privadas	-		
5.21.31.50 Reserva de Rentas Privadas	-		
5.14.24.00 Participación del Reaseguro en la Reserva de Rentas Privadas	-		
Reserva de Siniestros	49.781.346		
5.21.31.60 Reserva de Siniestros	86.599.793		
5.21.32.32 Siniestro por pagar por operaciones de Coaseguros	16		
5.14.25.00 Participación del Reaseguro en la Reserva de Siniestros	(36.818.463)		
Reserva Catastrófica de Terremoto	7.093.950		
5.21.31.70 Reserva Catastrófica de Terremoto	7.093.950		
Total Reservas Adicionales		12.221.577	
Reserva de Insuficiencia de Primas	12.221.577		
5.21.31.80 Reserva de Insuficiencia de Primas	17.415.752		
5.14.27.00 Participación del Reaseguro en la Reserva de Insuficiencia de Primas	(5.194.175)		
Otras Reservas Técnicas	-		
5.21.31.90 Otras Reservas Técnicas	-		
5.14.28.00 Participación del Reaseguro en Otras Reservas Técnicas	-		
Primas por Pagar			
5.21.32.20 Deudas por Operaciones de Reaseguros	44.726.307	72.045.633	
5.21.32.31 Primas por pagar por operaciones de coaseguro	27.319.326		
TOTAL OBLIGACIÓN DE INVERTIR RESERVAS TÉCNICAS		271.734.127	
Patrimonio de Riesgo		66.751.065	
Margen de Solvencia	36.230.045		
Patrimonio de Endeudamiento	66.751.065		
((PE+PI)/5) Cías Seg. Generales	66.751.065		
((PE+PI-RVF)/21)+(RVF/140) Cías Seg. Vida	-		
Pasivo Exigible + Pasivo Indirecto - Reservas Técnicas	62.021.198		
Patrimonio Mínimo UF 90.000 (UF 120.000 Si es Reaseguradora)	3.311.042		
TOTAL OBLIGACIÓN DE INVERTIR (RESERVAS TÉCNICAS + PATRIMONIO DE RIESGO)		338.485.192	

Primas por Pagar (Sólo seguros generales)

Al 31 de Diciembre de 2023

			M\$
1.1	Deudores por Reaseguro		72.045.633
1.1.1	Primas por Pagar Reaseguradores	44.726.307	
1.1.2	Primas por Pagar Coaseguro	27.319.326	
1.1.3	Otras	-	
1.2	PCNG - DCNG		21.095.566
	Prima Cedida No Ganada (PCNG)	24.690.547	
	Descuento de Cesión No Ganado (DCNG)	(3.594.981)	
1.3	RRC PP		21.095.566
1.4	RS PP		50.950.067

Cuadro de Prima por Pagar a Reaseguradores para cálculo de Reservas Técnicas

Ramos	Prima por Pagar a Reaseguradores PPR M\$	Prima Cedida No Ganada PCNG M\$	Descuento de Cesión No ganado DCNG M\$	Reserva de Siniestros por Prima por Pagar RSPP M\$	Reserva Riesgo en Curso por RRCPP M\$
	1	2	3	4	5
1.- Incendio	8.206.782	2.812.522	399.826	5.794.086	2.412.696
2.- Perdida de Beneficios por Incendio	550.966	188.820	37.642	399.788	151.178
3.- Otros Riesgos Adicionales a Incendio	579.921	198.743	20.330	401.508	178.413
4.- Terremoto y Tsumani	21.731.070	7.447.391	1.039.432	15.323.111	6.407.959
5.- Perdida de Beneficios por Terremoto	1.517.354	520.008	105.528	1.102.874	414.480
6.- Otros Riesgo de la Naturaleza	264.506	90.648	5.588	179.446	85.060
7.- Terrorismo	2.025	694	118	1.449	576
8.- Robo	259.461	88.919	13.956	184.498	74.963
9.- Cristales	33.933	11.629	1.776	24.080	9.853
10.- Daños Fisicos Vehiculos Motorizados	0	0	0	0	0
11.- Casco Maritimo	95.840	32.845	7.058	70.053	25.787
12.- Caso Aereo	0	0	0	0	0
13.- Responsabilidad Civil Hogar y Condominios	1.975	677	120	1.418	557
14.- Responsabilidad Civil Profesional	6	2	0	4	2
15.- Responsabilidad Civil Industria Infraestructura	11.051.923	3.787.572	376.005	7.640.356	3.411.567
16.- Responsabilidad Civil Vehiculos Motorizados	231.443	79.317	14.306	166.432	65.011
17.- Transporte Terrestre	6.542.792	2.242.261	284.323	4.584.854	1.957.938
18.- Transporte Maritimo	2.879.824	986.936	105.857	1.998.745	881.079
19.- Transporte Aereo	31.204	10.694	1.690	22.200	9.004
20.- Equipo Contratista	42.354	14.515	2.472	30.311	12.043
21.- Todo Riesgo Construccion y Montaje	571.333	195.800	28.077	403.610	167.723
22.- Averia Maquinaria	2.282	782	129	1.629	653
23.- Equipo Electronico	7.490	2.567	462	5.385	2.105
24.- Garantia	17.251.927	5.912.357	1.145.973	12.485.543	4.766.384
25.- Fidelidad	376	129	18	265	111
31.- Accidentes Personales	5.737	1.966	331	4.102	1.635
32.- Seguro Obligatorio de Accidentes Personales SOAP	0	0	0	0	0
33.- Seguro Cesantia	0	0	0	0	0
34.- Seguro de Titulo	0	0	0	0	0
35.- Seguro Agricola	0	0	0	0	0
36.- Seguro de Asistencia	1.021	350	62	733	288
50.- Otros Seguros	182.088	62.403	3.902	123.587	58.501
Totales	72.045.633	24.690.547	3.594.981	50.950.067	21.095.566

48.3 ACTIVOS NO EFECTIVOS

Los activos no efectivos que mantiene la Compañía son los siguientes:

Al 31 de Diciembre de 2023

Activo No Efectivo	Cuenta del Estado Financiero	Activo Inicial M\$	Fecha Inicial	Saldo Activo M\$	Amortización del Periodo M\$	Plazo de Amortización (meses)
Gastos Organización y Puesta en Marcha	-	-	-	-	-	-
Programas Computacionales	5.1512.00	-	-	-	-	-
Derechos, Marcas, Patentes	5.1512.00	2.014.157	-	2.839.357	(1.391.023)	12
Menor Valor de Inversiones	-	-	-	-	-	-
Reaseguro no proporcional	5.1412.30	-	01-01-19	0	-	12
Otros	5.3122.00	2.005.263	01-01-19	1.222.034	(753.577)	12
Total Inversiones No Efectivas		4.019.420		4.061.391		

Conceptos otros, se componen de la siguiente forma: Empresas relacionadas M\$ 5.873, M\$ 0 // Mejoras Útiles M\$ 993.302, M\$ -753.577 // Reconocimiento aporte bomberos M\$ 14.858, M\$ 0 // Garantías de Arriendo M\$ 69.724, M\$ 0 // Seguros Anticipados M\$ 137.836, M\$ 0 // Publicidad M\$ 441, M\$ 0. Estos montos corresponden a Saldos de Activos y Amortización del Periodo, respectivamente.

48.4 INVENTARIO DE INVERSIONES

Los activos que son representativos de reservas técnicas y patrimonio de riesgo, y activos representativos de patrimonio libre, se detallan en los siguientes cuadros:

Al 31 de Diciembre de 2023

Activos	Inv. no Represent de R.T y P.R.	Inv. Represent. de R.T. y P.R.	Total Inversiones	Superavit Inversiones
1) Instrumentos emitidos por el Estado o Banco Central	-	61.159.563	61.159.563	16.646.480
2) Depósitos a plazo		14.828.856	14.828.856	
3) Bonos y Pagarés Bancarios	-	111.853.403	111.853.403	
4) Letras de crédito emitidas por Bancos e Instituciones Financieras.		149.098	149.098	
5) Bonos, pagarés y debentures emitidos por empresas públicas o privadas.		11.203.560	11.203.560	
6) Participación en convenio de crédito (Créditos Sindicados)		-	-	
7) Mutuo Hipotecario		-	-	
8) Préstamos otorgados a personas naturales o jurídicas		-	-	
9) Acciones de sociedades anónimas abiertas admitidas		-	-	
10) Cuotas de Fondos Mutuos Nacionales		-	-	
11) Cuotas de Fondos de Inversión Nacionales		-	-	
12) Instrumentos de deuda o crédito emitido por Estados o Bancos Centrales		-	-	
Extranjeros				
13) Títulos emitidos por instituciones financieras o empresas extranjeras		-	-	
14) Acciones de sociedades anónimas Extranjeras		-	-	
15) Cuotas de fondos mutuos o de inversión extranjeras		-	-	
16) Cuotas de fondos mutuos de inversión constituidos en el país cuyo activos estan invertidos en el extranjero		-	-	
17) Notas estructuradas		-	-	
18) Bienes raíces no habitacionales situados en el extranjero		-	-	
19) Cuenta corriente en el extranjero		-	-	
20) Bienes raíces nacionales	-	8.253.800	8.253.800	-
20.1) Bienes raíces no habitacionales para uso propio o de renta		8.253.800	8.253.800	
20.2) Bienes raíces no habitacionales entregados en leasing		-	-	
20.3) Bienes raíces habitacionales para uso propio o de renta		-	-	
20.4) Bienes raíces habitacionales entregados en leasing		-	-	
21) Crédito a asegurados por prima no vencida y no devengada. (1er.grupo)	-	136.307.458	136.307.458	
22) Siniestros por cobrar a reaseguradores (por siniestros) pagados a asegurados no vencido.	-	11.375.934	11.375.934	
23) Crédito no vencido seguro de invalidez y sobrevivencia D.L. N° 3500 y crédito por saldo cuenta individual. (2do.grupo)		-	-	
24) Avance a tenedores de pólizas de seguros de vida. (2do.grupo)		-	-	
25) Crédito a cedentes por prima no vencida y no devengada. (1er.grupo)		-	-	
26) Crédito a cedentes por prima no vencida devengada. (1er.grupo)		-	-	
27) Préstamos otorgados a asegurados por pólizas de seguro de créditos.		-	-	
29) Derivados		-	-	
30) Inversiones del N°7 del Art.21 del DFL 251		-	-	
30.1) AFR		-	-	
30.2) Fondos de inversión privados nacionales		-	-	
30.3) Fondos de inversión privados extranjeros		-	-	
30.4) Otras inversiones del N°7 del Art.21 del DFL 251		-	-	
31) Bancos		34.665.202	34.665.202	34.665.202
32) Caja	14.045	-	14.045	
33) Muebles y Equipos para su propio uso	791.581	-	791.581	
34) Acciones de sociedades anónimas cerradas		-	-	
35) Otras		-	-	
Total	805.626	389.796.874	390.602.500	51.311.682

NOTA 49

SalDOS y transacciones con relacionados

49.1 SALDOS CON RELACIONADOS

Cuentas por Cobrar a Relacionados

Al 31 de Diciembre 2023

RUT	Sociedad	Naturaleza de la Operación	Plazo (Meses)	Tipo de Garantía	Moneda	Deudas de Empresas Relacionadas (M\$)
N/A	Liberty Mutual Insurance Company	Gastos y Reembolsos	Sin Plazo	Sin Garantía	Pesos	5.873
Total						5.873

Cuentas a Pagar a Relacionados

Al 31 de Diciembre de 2023

RUT	Sociedad	Naturaleza de la Operación	Plazo (Meses)	Tipo de Garantía	Moneda	Deudas con Empresas Relacionadas (M\$)
96.589.390-3	Liberty International Chile S.A.	Servicios Asesoría Estra-tegica y Consultoria	Sin Plazo	Sin Garantía	US\$	884.705
N/A	Liberty Seguros Colombia	Servicios Asesoría Estra-tegica y Consultoria	Sin Plazo	Sin Garantía	US\$	608.789
N/A	Liberty Seguros Ecuador	Servicios Asesoría Estra-tegica y Consultoria	Sin Plazo	Sin Garantía	US\$	123.282
N/A	Liberty Mutual Insurance Company	Mantenimiento Soft-ware y Licencias	Sin Plazo	Sin Garantía	US\$	119.823
N/A	Liberty Mutual Insurance Company	Gastos y Reembolsos	Sin Plazo	Sin Garantía	US\$	96.511
N/A	Liberty Mutual Insurance Company	Servicios Informaticos	Sin Plazo	Sin Garantía	US\$	126.111
Total						1.959.221

49.2 TRANSACCIONES CON PARTES RELACIONADAS

Las transacciones con partes relacionadas se presentan en el siguiente cuadro:

Al 31 de Diciembre de 2023

Entidad Relacionada	RUT	País	Naturaleza de la Relación	Descripción de la Transacción	Moneda	Tipo de Garantía	Monto de la Transacción M\$	Efecto en Resultado Ut./ (Perd)
Liberty Mutual Insurance Company	N/A	EEUU	Grupo Empresarial	Servicios Informaticos Cloud AWS	US\$	Sin Garantía	1.213.477	-1.213.477
Liberty Mutual Insurance Company	N/A	EEUU	Grupo Empresarial	Servicios Informaticos Personal Movil	US\$	Sin Garantía	4.987	-4.987
Liberty Mutual Insurance Company	N/A	EEUU	Grupo Empresarial	Gastos Informaticos	US\$	Sin Garantía	1.087.709	-1.087.709
Liberty Mutual Insurance Company	N/A	EEUU	Grupo Empresarial	Servicios de Outsourcing	US\$	Sin Garantía	547.579	-547.579
Liberty Mutual Insurance Company	N/A	EEUU	Grupo Empresarial	Servicios de Consultoria	US\$	Sin Garantía	1.473.829	-1.473.829
Liberty International Chile S.A.	N/A	EEUU	Grupo Empresarial	Serv. Asesoría Estratégica y Consultoria	US\$	Sin Garantía	8.701.561	-8.701.561
Liberty Seguros Colombia	N/A	EEUU	Grupo Empresarial	Serv. Asesoría Estratégica y Consultoria	US\$	Sin Garantía	5.427.975	-5.427.975
Liberty Seguros Ecuador	N/A	EEUU	Grupo Empresarial	Serv. Asesoría Estratégica y Consultoria	US\$	Sin Garantía	1.029.822	-1.029.822
Liberty Seguros Brasil	N/A	EEUU	Grupo Empresarial	Servicio Asesoría y Desarrollo	US\$	Sin Garantía	38.469	-38.469
Liberty Mutual Insurance Company	N/A	EEUU	Grupo Empresarial	Siniestros Cedidos Proporcionales	US\$	Sin Garantía	39.467.340	39.467.340
Liberty Mutual Insurance Company	N/A	EEUU	Grupo Empresarial	Siniestros Cedidos Exceso de Pérdida	US\$	Sin Garantía	10.387.652	10.387.652
Liberty Mutual Insurance Company	N/A	EEUU	Grupo Empresarial	Recupero Siniestros Cedido Proporcionales	US\$	Sin Garantía	1.717.333	-1.717.333
Liberty Mutual Insurance Company	N/A	EEUU	Grupo Empresarial	Prima Cedida Proporcional	US\$	Sin Garantía	51.017.068	-51.017.068
Liberty Mutual Insurance Company	N/A	EEUU	Grupo Empresarial	Descuento Cedido Proporcional	US\$	Sin Garantía	8.582.605	8.582.605
Liberty Mutual Insurance Company	N/A	EEUU	Grupo Empresarial	Prima Cedida Exceso de Pérdida	US\$	Sin Garantía	33.005.332	-33.005.332
Sindicato 4472 Lloyd s	N/A	EEUU	Grupo Empresarial	Siniestros Cedidos Proporcionales	US\$	Sin Garantía	500	500
Sindicato 4472 Lloyd s	N/A	EEUU	Grupo Empresarial	Prima Cedida Proporcional	US\$	Sin Garantía	209	-209
Sindicato 4472 Lloyd s	N/A	EEUU	Grupo Empresarial	Descuento Cedido Proporcional	US\$	Sin Garantía	63	63
Sindicato 4472 Lloyd s	N/A	EEUU	Grupo Empresarial	Prima Cedida Exceso de Pérdida	US\$	Sin Garantía	1.843.699	-1.843.699
Gladys del Carmen Escobar Vidal	11.368.618-9	Chile	Ex Empleada Liberty	Comisiones por Intermediación de Seguros	Pesos	Sin Garantía	10.638	-10.638
Munita y Bauerle Corredores de Seguros Ltda	76.084.076-9	Chile	Hermano (GG Cia)	Comisiones por Intermediación de Seguros	Pesos	Sin Garantía	51.478	-51.478
Remates Reyco S.A	76.339.280-5	Chile	Hermano (GG Cia)	Remate por Recuperos de Siniestros	Pesos	Sin Garantía	198.459	-198.459
TOTAL							65.807.891	(48.931.571)

Las obligaciones con reaseguradores relacionados se presentan en el rubro deuda por reaseguros Nota 17 y 26.

49.3 REMUNERACIONES A DIRECTORES, CONSEJEROS, ADMINISTRADORES Y PERSONAL CLAVE

Al 31 de Diciembre de 2023

Nombre	Remuneraciones Pagadas	Dieta de Directorio	Dieta Comité de Directores	Participación de Utilidades	Otros
Directores	-	-	-	-	-
Consejeros	-	-	-	-	-
Gerentes	1.735.513	-	-	-	-
Otros	412.864	-	-	-	-
TOTALES	2.148.377	-	-	-	-

Durante 2023 no se han realizado pagos por ningún concepto a los Directores de la Sociedad, según lo establecido en la Circular 2023.

1 - Gastos en Asesoría del Directorio

Se ha incurrido en gastos no significativos vinculados a la asesoría y preparación a los directores, como también de las sesiones de directorio.

2 - Remuneración de los miembros de la alta dirección que no son Directores

No existen remuneraciones devengadas por este concepto.

3 - Cuentas por cobrar y pagar y otras transacciones

No existen cuentas por cobrar y pagar entre la Sociedad y sus Directores y Gerencias.

4 - Otras transacciones

No existen otras transacciones entre la Sociedad y sus Directores y Gerencia del Grupo.

5 - Planes de incentivo a los principales ejecutivos y gerentes

No existen.

6 - Indemnizaciones pagadas a los principales ejecutivos y gerentes

No existen indemnizaciones pagadas entre la Sociedad y sus Directores y Gerencia.

7 - Cláusulas de garantía: Directorio y Gerencia de la Compañía

La Sociedad no tiene pactado cláusulas de garantía con sus directores y gerencia.

7.

CUADROS TÉCNICOS

6.01 Cuadro de Margen de Contribución

6.01 Cuadro de Margen de Contribución - Individuales

	Cuadro margen de contribución - Individuales														
	1	2	3	4	5	6	7	8	9	10	11	12	13	14	
Ramos Generales	Incendio	Pérdida de Beneficios por Incendio	Otros Riesgos Adicionales a Incendio	Terremoto y Tsunami	Pérdida de Beneficios por Terremoto	Otros Riesgo de la Naturaleza	Terrorismo	Robo	Cristales	Daños Físicos Vehículos Motorizados	Casco Marítimo	Casco Aéreo	Responsabilidad Civil Hogar y Condominios	Responsabilidad Civil Profesional	
6.3110.00	MARGEN DE CONTRIBUCIÓN	1.867.185	432	(38.418)	160.088	6.258	(191.427)	-	136.655	(100.165)	7.636.812	1.272	-	19.169	-
6.3111.00	Prima Retenida	2.544.059	3.023	395.890	2.476.194	756	293.274	-	229.834	28.863	23.348.651	3	-	92.921	-
6.3111.00	Prima Directa	3.562.273	4.342	565.906	4.991.297	1.515	419.775	-	328.426	41.264	23.348.651	5.116	-	92.921	-
6.3111.20	Prima Aceptada	-	-	-	-	-	-	-	-	-	-	-	-	-	-
6.3111.30	Prima Cedida	1.018.214	1.319	170.016	2.515.03	759	125.901	-	98.592	12.401	-	5.113	-	-	-
6.3112.00	Variación de Reservas Técnicas	(4.392.450)	(118)	39.033	635.051	(170)	25.802	-	7.139	1.936	(2.220.538)	-	-	3.280	-
6.3112.10	Variación Reserva de Riesgo en Curso	32.733	(118)	39.033	80.911	(170)	25.802	-	7.139	1.936	(2.220.538)	-	-	3.280	-
6.3112.20	Variación Reserva Catastrófica de Terremoto	-	-	-	554.140	-	-	-	-	-	-	-	-	-	-
6.3112.30	Variación Reserva Insuficiencia de Prima	(44.251.83)	-	-	-	-	-	-	-	-	-	-	-	-	-
6.3112.40	Variación Otras Reservas Técnicas	-	-	-	-	-	-	-	-	-	-	-	-	-	-
6.3113.00	Costo de siniestros	2.169.091	-	70.214	11.438	(8.053)	46.860	-	63.404	20.512	14.525.165	-	-	4.913	-
6.3113.10	Siniestros Directos	3.820.673	-	107.451	19.662	(8.400)	151.599	-	89.461	29.551	14.568.898	(2)	-	4.859	-
6.3113.20	Siniestros Cedidos	1.651.582	-	37.237	8.224	(347)	104.739	-	26.057	9.039	43.733	(2)	-	(54)	-
6.3113.30	Siniestros Aceptados	-	-	-	-	-	-	-	-	-	-	-	-	-	-
6.3114.00	Resultado de intermediación	390.335	316	67.653	143.068	(37)	54.477	-	21.782	1.426	2.969.089	(1.269)	-	16.781	-
6.3114.10	Comisión Agentes Directos	-	-	-	-	-	-	-	-	-	-	-	-	-	-
6.3114.20	Comisión Corredores	623.290	630	104.579	581.929	110	81.908	-	50.806	4.966	2.969.089	-	-	16.781	-
6.3114.30	Comisiones de Reaseguro Aceptado	-	-	-	-	-	-	-	-	-	-	-	-	-	-
6.3114.40	Comisiones de Reaseguro Cedido	232.955	314	36.926	438.861	147	27.431	-	29.024	35.40	-	1.269	-	-	-
6.3115.00	Gastos por Reaseguro no Proporcional	2.500.441	2.382	255.937	1.573.344	2.755	356.472	-	105.047	-	351.328	-	-	48.433	-
6.3116.00	Deterioro de Seguros	9.457	11	1.471	9.205	3	1.090	-	854	107	86.795	-	-	345	-

6.01 Cuadro de Margen de Contribución - Individuales

	Cuadro margen de contribución - Individuales													
	15	16	17	18	19	20	21	22	23	24	25	26	27	
Ramos Generales	Responsabilidad Civil Industria, Infraestructura y Comercio	Responsabilidad Civil Vehículos Motorizados	Transporte Terrestre	Transporte Marítimo	Transporte Aéreo	Equipo Contratista	Todo Riesgo Construcción y Montaje	Avería de Maquinaria	Equipo Electrónico	Garantía	Fidelidad	Seguro Extensión y Garantía	Seguro de Crédito por Ventas a Plazo	
6.3110.00	MARGEN DE CONTRIBUCIÓN	(4.800)	1.591.701	25.935	-	262	-	(1.651)	(4.419)	(584.746)	2.414	-	-	
6.3111.00	Prima Retenida	17.130	3.704.170	7.797	-	-	-	456	1.140	4.522	-	-	-	
6.3111.00	Prima Directa	125.882	3.704.170	275.997	-	-	-	652	16.30	14.695	-	-	-	
6.3111.20	Prima Aceptada	-	-	-	-	-	-	-	-	-	-	-	-	
6.3111.30	Prima Cedida	10.8762	-	268.200	-	-	-	196	490	10.773	-	-	-	
6.3112.00	Variación de Reservas Técnicas	(80)	(371.056)	(2.707)	-	-	-	15	46	(8.966)	-	-	-	
6.3112.10	Variación Reserva de Riesgo en Curso	(80)	(371.056)	(1.552)	-	-	-	15	46	(10.299)	-	-	-	
6.3112.20	Variación Reserva Catastrófica de Terremoto	-	-	-	-	-	-	-	-	-	-	-	-	
6.3112.30	Variación Reserva Insuficiencia de Prima	-	-	(1155)	-	-	-	-	-	1.333	-	-	-	
6.3112.40	Variación Otras Reservas Técnicas	-	-	-	-	-	-	-	-	-	-	-	-	
6.3113.00	Costo de siniestros	(377)	1.958.358	(5.155)	-	(262)	-	-	-	600.680	-	-	-	
6.3113.10	Siniestros Directos	18.757	1.960.633	180.018	-	(291)	-	-	-	1.337.242	-	-	-	
6.3113.20	Siniestros Cedidos	19.134	2.275	185.173	-	(29)	-	-	-	736.562	-	-	-	
6.3113.30	Siniestros Aceptados	-	-	-	-	-	-	-	-	-	-	-	-	
6.3114.00	Resultado de intermediación	(12.844)	471.938	(41.518)	-	-	-	41	65	(2.463)	(2.414)	-	-	
6.3114.10	Comisión Agentes Directos	-	-	-	-	-	-	-	-	-	-	-	-	
6.3114.20	Comisión Corredores	19.706	471.938	40.691	-	-	-	98	208	2.158	766	-	-	
6.3114.30	Comisiones de Reaseguro Aceptado	-	-	-	-	-	-	-	-	-	-	-	-	
6.3114.40	Comisiones de Reaseguro Cedido	32.550	-	82.209	-	-	-	57	143	4.621	3.180	-	-	
6.3115.00	Gastos por Reaseguro no Proporcional	35.167	39.459	31.213	-	-	-	2.049	5.444	-	-	-	-	
6.3116.00	Deterioro de Seguros	64	13.770	29	-	-	-	2	4	17	-	-	-	

6.01 Cuadro de Margen de Contribución - Individuales

Cuadro margen de contribución - Individuales	Individuales														Total Ramos
	28	29	30	31	32	33	34	35	36	50					
Ramos Generales	Seguro de Crédito a la Exportación	Otros Seguros de Crédito	Salud	Accidentes Personales	Seguro Obligatorio de Accidentes Personales (SOAP)	Seguro Cesantía	Seguro de Título	Seguro Agrícola	Seguro de Asistencia	Otros Seguros					
6.31000	MARGEN DE CONTRIBUCIÓN	-	-	570.098	407.055	-	-	-	(9.882)	-	-	-	-	11.489.828	
6.31100	Prima Retenida	-	-	471.154	2.110.863	-	-	-	-	-	-	-	-	35.730.700	
6.31110	Prima Directa	-	-	471.154	2.110.863	-	-	-	-	-	-	-	-	400.659.939	
6.31120	Prima Aceptada	-	-	-	-	-	-	-	-	-	-	-	-	-	
6.31130	Prima Cedida	-	-	-	-	-	-	-	-	-	-	-	-	4.335.239	
6.31200	Variación de Reservas Técnicas	-	-	(27.443)	(81.252)	-	-	-	2.688	-	-	-	-	(6.489.790)	
6.31210	Variación Reserva de Riesgo en Curso	-	-	(27.443)	(81.252)	-	-	-	2.688	-	-	-	-	(2.618.925)	
6.31220	Variación Reserva Catastrófica de Terremoto	-	-	-	-	-	-	-	-	-	-	-	-	554.140	
6.31230	Variación Reserva Insuficiencia de Prima	-	-	-	-	-	-	-	-	-	-	-	-	(4.425.005)	
6.31240	Variación Otras Reservas Técnicas	-	-	-	-	-	-	-	-	-	-	-	-	-	
6.31300	Costo de siniestros	-	-	(213.455)	1.373.639	-	-	-	2.678	-	-	-	-	20.619.650	
6.31310	Siniestros Directos	-	-	(213.455)	1.373.639	-	-	-	2.678	-	-	-	-	23.442.973	
6.31320	Siniestros Cedidos	-	-	-	-	-	-	-	-	-	-	-	-	2.823.323	
6.31330	Siniestros Aceptados	-	-	-	-	-	-	-	-	-	-	-	-	-	
6.31400	Resultado de intermediación	-	-	110.784	492.878	-	-	-	4.516	-	-	-	-	4.684.604	
6.31410	Comisión Agentes Directos	-	-	-	-	-	-	-	-	-	-	-	-	-	
6.31420	Comisión Corredores	-	-	110.784	492.878	-	-	-	4.516	-	-	-	-	5.577.831	
6.31430	Comisiones de Reaseguro Aceptado	-	-	-	-	-	-	-	-	-	-	-	-	-	
6.31440	Comisiones de Reaseguro Cedido	-	-	-	-	-	-	-	-	-	-	-	-	893.227	
6.31500	Gastos por Reaseguro no Proporcional	-	-	29.419	10.696	-	-	-	-	-	-	-	-	5.293.586	
6.31600	Deterioro de Seguros	-	-	1.751	7847	-	-	-	-	-	-	-	-	132.822	

6.01 Cuadro de Margen de Contribución - Colectivos

Cuadro margen de contribución - Colectivos	Colectivos													
	1	2	3	4	5	6	7	8	9	10	11	12	13	14
Ramos Generales	Incendio	Pérdida de Beneficios por Incendio	Otros Riesgos Adicionales a Incendio	Terremoto y Tsunami	Pérdida de Beneficios por Terremoto	Otros Riesgos de la Naturaleza	Terrorismo	Robo	Cristales	Daños Físicos Vehículos Motorizados	Casco Marítimo	Casco Aéreo	Responsabilidad Civil Hogar y Condominios	Responsabilidad Civil Profesional
6.31000	MARGEN DE CONTRIBUCIÓN	18.255	-	(39)	-	-	-	123	(20)	136.928	-	-	-	11
6.31100	Prima Retenida	8.838	-	2.352	-	-	-	109	8	537.665	-	-	-	24
6.31110	Prima Directa	12.592	-	4.713	-	-	-	156	12	537.665	-	-	-	24
6.31120	Prima Aceptada	-	-	-	-	-	-	-	-	-	-	-	-	-
6.31130	Prima Cedida	3.754	-	2.361	-	-	-	47	4	-	-	-	-	-
6.31200	Variación de Reservas Técnicas	(14.287)	-	711	-	-	-	-	-	(97.596)	-	-	-	-
6.31210	Variación Reserva de Riesgo en Curso	1.091	-	372	-	-	-	-	-	(97.596)	-	-	-	-
6.31220	Variación Reserva Catastrófica de Terremoto	-	-	339	-	-	-	-	-	-	-	-	-	-
6.31230	Variación Reserva Insuficiencia de Prima	(15.378)	-	-	-	-	-	-	-	-	-	-	-	-
6.31240	Variación Otras Reservas Técnicas	-	-	-	-	-	-	-	-	-	-	-	-	-
6.31300	Costo de siniestros	(5.349)	-	-	-	-	-	-	-	405.668	-	-	-	-
6.31310	Siniestros Directos	(5.349)	-	-	-	-	-	-	-	406.507	-	-	-	-
6.31320	Siniestros Cedidos	-	-	-	-	-	-	-	-	839	-	-	-	-
6.31330	Siniestros Aceptados	-	-	-	-	-	-	-	-	-	-	-	-	-
6.31400	Resultado de intermediación	1.497	-	209	-	-	-	(14)	(1)	82.576	-	-	-	-
6.31410	Comisión Agentes Directos	-	-	-	-	-	-	-	-	-	-	-	-	-
6.31420	Comisión Corredores	2.375	-	639	-	-	-	-	-	82.576	-	-	-	-
6.31430	Comisiones de Reaseguro Aceptado	-	-	-	-	-	-	-	-	-	-	-	-	-
6.31440	Comisiones de Reaseguro Cedido	878	-	430	-	-	-	14	1	-	-	-	-	-
6.31500	Gastos por Reaseguro no Proporcional	8.689	-	1.462	-	-	-	-	29	8.090	-	-	-	13
6.31600	Deterioro de Seguros	33	-	9	-	-	-	-	-	1.999	-	-	-	-

6.01 Cuadro de Margen de Contribución - Colectivos

Cuadro margen de contribución - Colectivos	Colectivos																
	15	16	17	18	19	20	21	22	23	24	25	26	27				
Ramos Generales	Responsabilidad Civil Industria, Infraestructura y Comercio	Responsabilidad Civil Vehículos Motorizados	Transporte Terrestre	Transporte Marítimo	Transporte Aéreo	Equipo Contratista	Todo Riesgo Construcción y Montaje	Avería de Maquinaria	Equipo Electrónico	Garantía	Fidelidad	Seguro Extensión Garantía	Seguro de Crédito por Ventas a Pazo				
6.31000	MARGEN DE CONTRIBUCIÓN	71.873	2.092	-	-	19.198	-	-	-	-	-	-	-				
6.31100	Prima Retenida	666.128	5	-	-	-	-	-	-	-	-	-	-				
6.31110	Prima Directa	666.128	11.088	-	-	-	-	-	-	-	-	-	-				
6.31120	Prima Aceptada	-	-	-	-	-	-	-	-	-	-	-	-				
6.31130	Prima Cédida	-	11.083	-	-	-	-	-	-	-	-	-	-				
6.31200	Variación de Reservas Técnicas	(57.964)	(1)	-	-	(13.154)	-	-	-	-	-	-	-				
6.31210	Variación Reserva de Riesgo en Curso	(57.964)	-	-	-	(13.154)	-	-	-	-	-	-	-				
6.31220	Variación Reserva Catastrófica de Terremoto	-	-	-	-	-	-	-	-	-	-	-	-				
6.31230	Variación Reserva Insuficiencia de Prima	-	(1)	-	-	-	-	-	-	-	-	-	-				
6.31240	Variación Otras Reservas Técnicas	-	-	-	-	-	-	-	-	-	-	-	-				
6.31300	Costo de siniestros	494.317	24	-	-	(5.168)	-	-	-	-	-	-	-				
6.31310	Siniestros Directos	494.317	667	-	-	(5.085)	-	-	-	-	-	-	-				
6.31320	Siniestros Cédidos	-	643	-	-	83	-	-	-	-	-	-	-				
6.31330	Siniestros Aceptados	-	-	-	-	-	-	-	-	-	-	-	-				
6.31400	Resultado de Intermediación	148.330	(2130)	-	-	(876)	-	-	-	-	-	-	-				
6.31410	Comisión Agentes Directos	-	-	-	-	-	-	-	-	-	-	-	-				
6.31420	Comisión Corredores	148.330	1.709	-	-	-	-	-	-	-	-	-	-				
6.31430	Comisiones de Reaseguro Aceptado	-	-	-	-	-	-	-	-	-	-	-	-				
6.31440	Comisiones de Reaseguro Cedido	-	3839	-	-	876	-	-	-	-	-	-	-				
6.31500	Gastos por Reaseguro no Proporcional	7.096	20	-	-	-	-	-	-	-	-	-	-				
6.31600	Deterioro de Seguros	2.476	-	-	-	-	-	-	-	-	-	-	-				

6.01 Cuadro de Margen de Contribución - Colectivos

Cuadro margen de contribución - Colectivos	Colectivos												
	28	29	30	31	32	33	34	35	36	50	126	Total Ramos	
Ramos Generales	Seguro de Crédito a la Exportación	Otros Seguros de Crédito	Salud	Accidentes Personales	Seguro Obligatorio de Accidentes Personales (SOAP)	Seguro Cesantía	Seguro de Título	Seguro Agrícola	Seguro de Asistencia	Otros Seguros	Seguro de Crédito por Ventas a Pazo	Total Ramos	
6.31000	MARGEN DE CONTRIBUCIÓN	-	-	-	-	-	-	-	(472)	126	248.075	248.075	
6.31100	Prima Retenida	-	-	-	-	-	-	-	-	-	1215.129	1215.129	
6.31110	Prima Directa	-	-	-	-	-	-	-	-	-	1.232.378	1.232.378	
6.31120	Prima Aceptada	-	-	-	-	-	-	-	-	-	-	-	
6.31130	Prima Cédida	-	-	-	-	-	-	-	-	-	17.249	17.249	
6.31200	Variación de Reservas Técnicas	-	-	-	-	-	-	193	(126)	(182.224)	(182.224)	(182.224)	
6.31210	Variación Reserva de Riesgo en Curso	-	-	-	-	-	-	193	(126)	(167.184)	(167.184)	(167.184)	
6.31220	Variación Reserva Catastrófica de Terremoto	-	-	-	-	-	-	-	-	-	339	339	
6.31230	Variación Reserva Insuficiencia de Prima	-	-	-	-	-	-	-	-	-	(15.379)	(15.379)	
6.31240	Variación Otras Reservas Técnicas	-	-	-	-	-	-	-	-	-	-	-	
6.31300	Costo de siniestros	-	-	-	-	-	-	-	-	-	889.492	889.492	
6.31310	Siniestros Directos	-	-	-	-	-	-	-	-	-	891.057	891.057	
6.31320	Siniestros Cédidos	-	-	-	-	-	-	-	-	-	1.565	1.565	
6.31330	Siniestros Aceptados	-	-	-	-	-	-	-	-	-	-	-	
6.31400	Resultado de Intermediación	-	-	-	-	-	-	-	279	-	229.870	229.870	
6.31410	Comisión Agentes Directos	-	-	-	-	-	-	-	-	-	-	-	
6.31420	Comisión Corredores	-	-	-	-	-	-	-	279	-	235.908	235.908	
6.31430	Comisiones de Reaseguro Aceptado	-	-	-	-	-	-	-	-	-	-	-	
6.31440	Comisiones de Reaseguro Cedido	-	-	-	-	-	-	-	-	-	6.038	6.038	
6.31500	Gastos por Reaseguro no Proporcional	-	-	-	-	-	-	-	-	-	25.399	25.399	
6.31600	Deterioro de Seguros	-	-	-	-	-	-	-	-	-	4.517	4.517	

6.01 Cuadro de Margen de Contribución - Cartera Hipotecaria

Cuadro margen de contribución - Cartera Hipotecaria		Cartera Hipotecaria													
Ramos Generales	1	2	3	4	5	6	7	8	9	10	11	12	13	14	
	Incidio	Pérdida de Beneficios por Incendio	Otros Riesgos Adicionales a Incendio	Terremoto y Tsunami	Pérdida de Beneficios por Terremoto	Otros riesgos de la Naturaleza	Terrorismo	Robo	Cristales	Daños Físicos Vehículos Motorizados	Casco Marítimo	Casco Aéreo	Responsabilidad Civil Hogar y Condominios	Responsabilidad Civil Profesional	
6.310.00	MARGEN DE CONTRIBUCIÓN	(28.413.97)	-	11.424.522	-	-	-	-	-	-	-	-	-	-	
6.311.00	Prima Retenida	3.706.275	-	129.869.074	-	-	-	-	-	-	-	-	-	-	
6.311.10	Prima Directa	3.734.031	-	130.025.314	-	-	-	-	-	-	-	-	-	-	
6.311.20	Prima Aceptada	-	-	-	-	-	-	-	-	-	-	-	-	-	
6.311.30	Prima Cedida	27756	-	156.240	-	-	-	-	-	-	-	-	-	-	
6.312.00	Variación de Reservas Técnicas	4.247.923	-	16.147.760	-	-	-	-	-	-	-	-	-	-	
6.312.10	Variación Reserva de Riesgo en Curso	10.694.689	-	11.036.481	-	-	-	-	-	-	-	-	-	-	
6.312.20	Variación Reserva Catastrófica de Terremoto	-	-	5.111.279	-	-	-	-	-	-	-	-	-	-	
6.312.30	Variación Reserva Insuficiencia de Prima	(6.446.766)	-	-	-	-	-	-	-	-	-	-	-	-	
6.312.40	Variación Otras Reservas Técnicas	-	-	-	-	-	-	-	-	-	-	-	-	-	
6.313.00	Costo de siniestros	217.65.958	-	4.900.467	-	-	-	-	-	-	-	-	-	-	
6.313.10	Siniestros Directos	24.616.078	-	6.758.890	-	-	-	-	-	-	-	-	-	-	
6.313.20	Siniestros Cedidos	2.850.120	-	1858.423	-	-	-	-	-	-	-	-	-	-	
6.313.30	Siniestros Aceptados	-	-	-	-	-	-	-	-	-	-	-	-	-	
6.314.00	Resultado de intermediación	2.449.083	-	17.332.234	-	-	-	-	-	-	-	-	-	-	
6.314.10	Comisión Agentes Directos	-	-	-	-	-	-	-	-	-	-	-	-	-	
6.314.20	Comisión Corredores	2.455.767	-	17.361.341	-	-	-	-	-	-	-	-	-	-	
6.314.30	Comisiones de Reaseguro Aceptado	-	-	-	-	-	-	-	-	-	-	-	-	-	
6.314.40	Comisiones de Reaseguro Cedido	6.684	-	29.107	-	-	-	-	-	-	-	-	-	-	
6.315.00	Gastos por Reaseguro no Proporcional	3.642.731	-	79.581.324	-	-	-	-	-	-	-	-	-	-	
6.316.00	Deterioro de Seguros	13.777	-	482.767	-	-	-	-	-	-	-	-	-	-	

6.01 Cuadro de Margen de Contribución - Cartera Hipotecaria

Cuadro margen de contribución - Cartera Hipotecaria		Cartera Hipotecaria													
Ramos Generales	15	16	17	18	19	20	21	22	23	24	25	26	27		
	Responsabilidad Civil Industria, Infraestructura y Comercio	Responsabilidad Civil Vehículos Motorizados	Transporte Terrestre	Transporte Marítimo	Transporte Aéreo	Equipo Contralista	Todo Riesgo Construcción y Montaje	Avería de Maquinaria	Equipo Electrónico	Garantía	Fidelidad	Seguro Extensión y Garantía	Seguro de Crédito por Ventas a Plazo		
6.310.00	MARGEN DE CONTRIBUCIÓN	(570)	-	-	-	-	-	-	-	-	-	-	-		
6.311.00	Prima Retenida	-	-	-	-	-	-	-	-	-	-	-	-		
6.311.10	Prima Directa	-	-	-	-	-	-	-	-	-	-	-	-		
6.311.20	Prima Aceptada	-	-	-	-	-	-	-	-	-	-	-	-		
6.311.30	Prima Cedida	-	-	-	-	-	-	-	-	-	-	-	-		
6.312.00	Variación de Reservas Técnicas	(143)	-	-	-	-	-	-	-	-	-	-	-		
6.312.10	Variación Reserva de Riesgo en Curso	(143)	-	-	-	-	-	-	-	-	-	-	-		
6.312.20	Variación Reserva Catastrófica de Terremoto	-	-	-	-	-	-	-	-	-	-	-	-		
6.312.30	Variación Reserva Insuficiencia de Prima	-	-	-	-	-	-	-	-	-	-	-	-		
6.312.40	Variación Otras Reservas Técnicas	-	-	-	-	-	-	-	-	-	-	-	-		
6.313.00	Costo de siniestros	-	-	-	-	-	-	-	-	-	-	-	-		
6.313.10	Siniestros Directos	-	-	-	-	-	-	-	-	-	-	-	-		
6.313.20	Siniestros Cedidos	-	-	-	-	-	-	-	-	-	-	-	-		
6.313.30	Siniestros Aceptados	-	-	-	-	-	-	-	-	-	-	-	-		
6.314.00	Resultado de intermediación	713	-	-	-	-	-	-	-	-	-	-	-		
6.314.10	Comisión Agentes Directos	-	-	-	-	-	-	-	-	-	-	-	-		
6.314.20	Comisión Corredores	713	-	-	-	-	-	-	-	-	-	-	-		
6.314.30	Comisiones de Reaseguro Aceptado	-	-	-	-	-	-	-	-	-	-	-	-		
6.314.40	Comisiones de Reaseguro Cedido	-	-	-	-	-	-	-	-	-	-	-	-		
6.315.00	Gastos por Reaseguro no Proporcional	-	-	-	-	-	-	-	-	-	-	-	-		
6.316.00	Deterioro de Seguros	-	-	-	-	-	-	-	-	-	-	-	-		

6.01 Cuadro de Margen de Contribución - Cartera Hipotecaria

Código	Descripción	Cartera Hipotecaria														Total Ramos
		28	29	30	31	32	33	34	35	36	50					
Ramos Generales		Seguro de Crédito a la Exportación	Otros Seguros de Crédito	Salud	Accidentes Personales	Seguro Obligatorio de Accidentes Personales (SOAP)	Seguro Cesantía	Seguro de Título	Seguro Agrícola	Seguro de Asistencia	Otros Seguros					
6.31000	MARGEN DE CONTRIBUCIÓN	-	-	-	-	-	-	-	-	-	-	121	-	(16,989,124)		
6.31100	Prima Retenida	-	-	-	-	-	-	-	-	-	-	-	-	133,575,349		
6.31110	Prima Directa	-	-	-	-	-	-	-	-	-	-	-	-	133,759,345		
6.31120	Prima Aceptada	-	-	-	-	-	-	-	-	-	-	-	-	-		
6.31130	Prima Cedida	-	-	-	-	-	-	-	-	-	-	-	-	183,996		
6.31200	Variación de Reservas Técnicas	-	-	-	-	-	-	-	-	(121)	-	-	-	20,395,419		
6.31210	Variación Reserva de Riesgo en Curso	-	-	-	-	-	-	-	-	(72)	-	-	-	21,790,906		
6.31220	Variación Reserva Catastrófica de Terremoto	-	-	-	-	-	-	-	-	-	-	-	-	5,111,279		
6.31230	Variación Reserva Insuficiencia de Prima	-	-	-	-	-	-	-	-	-	-	-	-	(6,446,766)		
6.31240	Variación Otras Reservas Técnicas	-	-	-	-	-	-	-	-	-	-	-	-	-		
6.31300	Costo de siniestros	-	-	-	-	-	-	-	-	-	-	-	-	26,666,425		
6.31310	Siniestros Directos	-	-	-	-	-	-	-	-	-	-	-	-	31,374,968		
6.31320	Siniestros Cedidos	-	-	-	-	-	-	-	-	-	-	-	-	4,708,543		
6.31330	Siniestros Aceptados	-	-	-	-	-	-	-	-	-	-	-	-	-		
6.31400	Resultado de Intermediación	-	-	-	-	-	-	-	-	-	-	-	-	19,782,030		
6.31410	Comisión Agentes Directos	-	-	-	-	-	-	-	-	-	-	-	-	-		
6.31420	Comisión Corredores	-	-	-	-	-	-	-	-	-	-	-	-	19,877,821		
6.31430	Comisiones de Reaseguro Aceptado	-	-	-	-	-	-	-	-	-	-	-	-	-		
6.31440	Comisiones de Reaseguro Cedido	-	-	-	-	-	-	-	-	-	-	-	-	35,791		
6.31500	Gastos por Reaseguro no Proporcional	-	-	-	-	-	-	-	-	-	-	-	-	83,224,055		
6.31600	Deterioro de Seguros	-	-	-	-	-	-	-	-	-	-	-	-	496,544		

6.01 Cuadro de Margen de Contribución - Cartera Consumo

Código	Descripción	Cartera Consumo													
		1	2	3	4	5	6	7	8	9	10	11	12	13	14
Ramos Generales		Incendio	Pérdida de Beneficios por Incendio	Otros Riesgos Adicionales a Incendio	Terremoto y Tsunami	Pérdida de Beneficios por Terremoto	Otros Riesgos de la Naturaleza	Terrorismo	Robo	Cristales	Daños Físicos Vehículos Motorizados	Casco Marítimo	Casco Aéreo	Responsabilidad Civil Hogar y Condominios	Responsabilidad Civil Profesional
6.31000	MARGEN DE CONTRIBUCIÓN	-	-	-	-	-	-	-	-	-	-	-	-	-	-
6.31100	Prima Retenida	-	-	-	-	-	-	-	-	-	-	-	-	-	-
6.31110	Prima Directa	-	-	-	-	-	-	-	-	-	-	-	-	-	-
6.31120	Prima Aceptada	-	-	-	-	-	-	-	-	-	-	-	-	-	-
6.31130	Prima Cedida	-	-	-	-	-	-	-	-	-	-	-	-	-	-
6.31200	Variación de Reservas Técnicas	-	-	-	-	-	-	-	-	-	-	-	-	-	-
6.31210	Variación Reserva de Riesgo en Curso	-	-	-	-	-	-	-	-	-	-	-	-	-	-
6.31220	Variación Reserva Catastrófica de Terremoto	-	-	-	-	-	-	-	-	-	-	-	-	-	-
6.31230	Variación Reserva Insuficiencia de Prima	-	-	-	-	-	-	-	-	-	-	-	-	-	-
6.31240	Variación Otras Reservas Técnicas	-	-	-	-	-	-	-	-	-	-	-	-	-	-
6.31300	Costo de siniestros	-	-	-	-	-	-	-	-	-	-	-	-	-	-
6.31310	Siniestros Directos	-	-	-	-	-	-	-	-	-	-	-	-	-	-
6.31320	Siniestros Cedidos	-	-	-	-	-	-	-	-	-	-	-	-	-	-
6.31330	Siniestros Aceptados	-	-	-	-	-	-	-	-	-	-	-	-	-	-
6.31400	Resultado de Intermediación	-	-	-	-	-	-	-	-	-	-	-	-	-	-
6.31410	Comisión Agentes Directos	-	-	-	-	-	-	-	-	-	-	-	-	-	-
6.31420	Comisión Corredores	-	-	-	-	-	-	-	-	-	-	-	-	-	-
6.31430	Comisiones de Reaseguro Aceptado	-	-	-	-	-	-	-	-	-	-	-	-	-	-
6.31440	Comisiones de Reaseguro Cedido	-	-	-	-	-	-	-	-	-	-	-	-	-	-
6.31500	Gastos por Reaseguro Proporcional	-	-	-	-	-	-	-	-	-	-	-	-	-	-
6.31600	Deterioro de Seguros	-	-	-	-	-	-	-	-	-	-	-	-	-	-

6.01 Cuadro de Margen de Contribución - Cartera Consumo

Cartera Consumo	Cuadro margen de contribución - Cartera Consumo													
	15	16	17	18	19	20	21	22	23	24	25	26	27	
Ramos Generales	Responsabilidad Civil Industria, Infraestructura y Comercio	Responsabilidad Civil Vehículos Motorizados	Transporte Terrestre	Transporte Marítimo	Transporte Aéreo	Equipo Contratista	Todo Riesgo Construcción y Montaje	Avería de Maquinaria	Equipo Electrónico	Garantía	Fidelidad	Seguro Extensión Garantía	Seguro de Crédito por Ventas a Plazo	
6.310.00	MARGEN DE CONTRIBUCIÓN													
6.311.00	Prima Retenida													
6.311.10	Prima Directa													
6.311.20	Prima Aceptada													
6.311.30	Prima Cedida													
6.312.00	Variación de Reservas Técnicas													
6.312.10	Variación Reserva de Riesgo en Curso													
6.312.20	Variación Reserva Catastrófica de Terremoto													
6.312.30	Variación Reserva Insuficiencia de Prima													
6.312.40	Variación Otras Reservas Técnicas													
6.313.00	Costo de siniestros													
6.313.10	Siniestros Directos													
6.313.20	Siniestros Cedidos													
6.313.30	Siniestros Aceptados													
6.314.00	Resultado de Intermediación													
6.314.10	Comisión Agentes Directos													
6.314.20	Comisión Corredores													
6.314.30	Comisiones de Reaseguro Aceptado													
6.314.40	Comisiones de Reaseguro Cedido													
6.315.00	Gastos por Reaseguro Proporcional													
6.316.00	Deterioro de Seguros													

6.01 Cuadro de Margen de Contribución - Cartera Consumo

Cartera Consumo	Cuadro margen de contribución - Cartera Consumo													
	28	29	30	31	32	33	34	35	36	50	Total Ramos			
Ramos Generales	Seguro de Crédito a la Exportación	Otros Seguros de Crédito	Salud	Accidentes Personales	Seguro Obligatorio de Accidentes Personales (SOAP)	Seguro Cesantía	Seguro de Título	Seguro Agrícola	Seguro de Asistencia	Otros Seguros				
6.310.00	MARGEN DE CONTRIBUCIÓN													
6.311.00	Prima Retenida													
6.311.10	Prima Directa													
6.311.20	Prima Aceptada													
6.311.30	Prima Cedida													
6.312.00	Variación de Reservas Técnicas													
6.312.10	Variación Reserva de Riesgo en Curso													
6.312.20	Variación Reserva Catastrófica de Terremoto													
6.312.30	Variación Reserva Insuficiencia de Prima													
6.312.40	Variación Otras Reservas Técnicas													
6.313.00	Costo de siniestros													
6.313.10	Siniestros Directos													
6.313.20	Siniestros Cedidos													
6.313.30	Siniestros Aceptados													
6.314.00	Resultado de Intermediación													
6.314.10	Comisión Agentes Directos													
6.314.20	Comisión Corredores													
6.314.30	Comisiones de Reaseguro Aceptado													
6.314.40	Comisiones de Reaseguro Cedido													
6.315.00	Gastos por Reaseguro Proporcional													
6.316.00	Deterioro de Seguros													

6.01 Cuadro de Margen de Contribución - Otra Cartera

Cuadro margen de contribución Otra Cartera	Otra Cartera														Total Ramos
	28	29	30	31	32	33	34	35	36	50					
Ramos Generales	Seguro de Crédito a la Exportación	Otros Seguros de Crédito	Salud	Accidentes Personales	Seguro Obligatorio de Accidentes Personales (SOAP)	Seguro Cesantía	Seguro de Título	Seguro Agrícola	Seguro de Asistencia	Otros Seguros					
6.310.00	MARGEN DE CONTRIBUCIÓN	-	-	-	47.687	169.505	-	-	422	623	22.782.537				
6.311.00	Prima Retenida	-	-	-	58.878	538.556	-	-	1.643	2.377	57.645.363				
6.311.10	Prima Directa	-	-	-	58.878	538.556	-	-	2.273	4.363	57.695.357				
6.311.20	Prima Aceptada	-	-	-	-	-	-	-	-	-	-				
6.311.30	Prima Cedita	-	-	-	-	-	-	-	630	1.986	50.994				
6.312.00	Variación de Reservas Técnicas	-	-	-	889	66.178	-	-	401	-	(2.004.852)				
6.312.20	Variación Reserva de Riesgo en Curso	-	-	-	889	66.178	-	-	401	-	(10.000.098)				
6.312.20	Variación Reserva Catastrófica de Terremoto	-	-	-	-	-	-	-	-	-	100.564				
6.312.30	Variación Reserva Insuficiencia de Prima	-	-	-	-	-	-	-	-	-	(105.318)				
6.312.40	Variación Otras Reservas Técnicas	-	-	-	-	-	-	-	-	-	-				
6.313.00	Costo de siniestros	-	-	-	232.356	-	-	-	-	883	24.312.847				
6.313.10	Siniestros Directos	-	-	-	232.356	-	-	-	-	1.664	24.421.374				
6.313.20	Siniestros Ceditos	-	-	-	-	-	-	-	-	781	108.527				
6.313.30	Siniestros Aceptados	-	-	-	-	-	-	-	-	-	-				
6.314.00	Resultado de Intermediación	-	-	-	6.407	65.786	-	-	814	(260)	10.573.950				
6.314.10	Comisión Agentes Directos	-	-	-	-	-	-	-	-	-	-				
6.314.20	Comisión Corredores	-	-	-	6.407	65.786	-	-	988	333	10.584.551				
6.314.30	Comisiones de Reaseguro Aceptado	-	-	-	-	-	-	-	-	-	-				
6.314.40	Comisiones de Reaseguro Cedido	-	-	-	-	-	-	-	184	593	10.601				
6.315.00	Gastos por Reaseguro no Proporcional	-	-	-	3.676	2.729	-	-	-	1.122	17.665.993				
6.316.00	Deterioro de Seguros	-	-	-	219	2.002	-	-	6	9	214.288				

6.01 Cuadro de Margen de Contribución - Masivo

Cuadro margen de contribución - Masivo	Masivo														
	1	2	3	4	5	6	7	8	9	10	11	12	13	14	
Ramos Generales	Incendio	Pérdida de Beneficios por Incendio	Otros Riesgos Adicionales a Incendio	Terremoto y Tsunami	Pérdida de Beneficios por Terremoto	Otros Riesgos de la Naturaleza	Terrorismo	Robo	Cristales	Daños Físicos Vehículos Motorizados	Casco Marítimo	Casco Aéreo	Responsabilidad Civil Hogar y Condominios	Responsabilidad Civil Profesional	
6.310.00	MARGEN DE CONTRIBUCIÓN	(27.792.450)	1	140	11.343.714	(63)	(485)	-	58.525	(869)	14.429.512	-	-	376	-
6.311.00	Prima Retenida	4.341.723	5	1.300	130.462.980	12	952	-	116.786	258	39.485.229	-	-	845	-
6.311.10	Prima Directa	4.380.783	8	1.863	130.654.405	25	1.362	-	117.540	370	39.485.229	-	-	845	-
6.311.20	Prima Aceptada	-	-	-	-	-	-	-	-	-	-	-	-	-	-
6.311.30	Prima Cedita	390.600	3	563	191.425	13	410	-	754	112	-	-	-	-	-
6.312.00	Variación de Reservas Técnicas	3.128.063	-	179	16.227.605	1	153	-	(150)	17	(3.395.261)	-	-	(80)	-
6.312.20	Variación Reserva de Riesgo en Curso	10.680.147	-	179	11.015.762	1	153	-	(150)	17	(3.395.261)	-	-	(80)	-
6.312.20	Variación Reserva Catastrófica de Terremoto	-	-	-	5.211.843	-	-	-	-	-	-	-	-	-	-
6.312.30	Variación Reserva Insuficiencia de Prima	(7.552.084)	-	-	-	-	-	-	-	-	-	-	-	-	-
6.312.40	Variación Otras Reservas Técnicas	-	-	-	-	-	-	-	-	-	-	-	-	-	-
6.313.00	Costo de siniestros	22.080.522	-	-	4.905.762	-	-	-	11.910	159	20.872.724	-	-	-	-
6.313.10	Siniestros Directos	24.951.534	-	-	6.763.656	-	-	-	13.681	228	20.956.400	-	-	-	-
6.313.20	Siniestros Ceditos	2.871.012	-	-	1.857.894	-	-	-	1.771	69	83.696	-	-	-	-
6.313.30	Siniestros Aceptados	-	-	-	-	-	-	-	-	-	-	-	-	-	-
6.314.00	Resultado de Intermediación	2.642.160	-	135	17.555.702	-	123	-	46.067	11	6.837.337	-	-	106	-
6.314.10	Comisión Agentes Directos	-	-	-	-	-	-	-	-	-	-	-	-	-	-
6.314.20	Comisión Corredores	2.651.628	1	259	17.591.328	2	213	-	46.330	43	6.637.337	-	-	106	-
6.314.30	Comisiones de Reaseguro Aceptado	-	-	-	-	-	-	-	-	-	-	-	-	-	-
6.314.40	Comisiones de Reaseguro Cedido	9.468	1	124	35.626	2	90	-	263	32	-	-	-	-	-
6.315.00	Gastos por Reaseguro no Proporcional	4.267.289	4	841	79.945.222	44	1.157	-	-	939	594.137	-	-	440	-
6.316.00	Deterioro de Seguros	16.139	-	5	484.975	-	4	-	434	1	146.780	-	-	3	-

6.01 Cuadro de Margen de Contribución - Masivo

Cuadro margen de contribución - Masivo	Masivo															
	15	16	17	18	19	20	21	22	23	24	25	26	27			
Ramos Generales	Responsabilidad Civil Industria, Infraestructura y Comercio	Responsabilidad Civil Vehículos Motorizados	Transporte Terrestre	Transporte Marítimo	Transporte Aéreo	Equipo Contratista	Todo Riesgo Construcción y Montaje	Avería de Maquinaria	Equipo Electrónico	Garantía	Fidelidad	Seguro Extensión y Garantía	Seguro de Crédito por Ventas a Plazo			
6.310.00	MARGEN DE CONTRIBUCIÓN	(570)	7534.053	-	-	3.468	-	-	(327)	-	-	-	-			
6.311.00	Prima Retenida	-	16.209.089	-	-	-	-	-	79	-	-	-	-			
6.311.10	Prima Directa	-	16.209.089	-	-	-	-	-	113	-	-	-	-			
6.311.20	Prima Aceptada	-	-	-	-	-	-	-	-	-	-	-	-			
6.311.30	Prima Cediida	-	-	-	-	-	-	-	34	-	-	-	-			
6.312.00	Variación de Reservas Técnicas	(143)	2.362.815	-	-	-	-	-	21	-	-	-	-			
6.312.10	Variación Reserva de Riesgo en Curso	(143)	2.362.815	-	-	-	-	-	21	-	-	-	-			
6.312.20	Variación Reserva Catastrófica de Terremoto	-	-	-	-	-	-	-	-	-	-	-	-			
6.312.30	Variación Reserva Insuficiencia de Prima	-	-	-	-	-	-	-	-	-	-	-	-			
6.312.40	Variación Otras Reservas Técnicas	-	-	-	-	-	-	-	-	-	-	-	-			
6.313.00	Costo de siniestros	-	2.878.424	-	-	(3.468)	-	-	-	-	-	-	-			
6.313.10	Siniestros Directos	-	2.880.648	-	-	(3.845)	-	-	-	-	-	-	-			
6.313.20	Siniestros Cedidos	-	2.224	-	-	(377)	-	-	-	-	-	-	-			
6.313.30	Siniestros Aceptados	-	-	-	-	-	-	-	-	-	-	-	-			
6.314.00	Resultado de intermediación	713	3.200.871	-	-	-	-	-	8	-	-	-	-			
6.314.10	Comisión Agentes Directos	-	-	-	-	-	-	-	-	-	-	-	-			
6.314.20	Comisión Corredores	713	3.200.871	-	-	-	-	-	17	-	-	-	-			
6.314.30	Comisiones de Reaseguro Aceptado	-	-	-	-	-	-	-	-	-	-	-	-			
6.314.40	Comisiones de Reaseguro Cedido	-	-	-	-	-	-	-	9	-	-	-	-			
6.315.00	Gastos por Reaseguro no Proporcional	-	172.671	-	-	-	-	-	377	-	-	-	-			
6.316.00	Deterioro de Seguros	-	60.255	-	-	-	-	-	-	-	-	-	-			

6.01 Cuadro de Margen de Contribución - Masivo

Cuadro margen de contribución - Masivo	Masivo												
	28	29	30	31	32	33	34	35	36	50	Total Ramos		
Ramos Generales	Seguro de Crédito a la Exportación	Otros Seguros de Crédito	Salud	Accidentes Personales	Seguro Obligatorio de Accidentes Personales (SOAP)	Seguro Cesantía	Seguro de Título	Seguro Agrícola	Seguro de Asistencia	Otros Seguros			
6.310.00	MARGEN DE CONTRIBUCIÓN	-	-	-	47.687	169.505	-	-	543	623	5.793.413		
6.311.00	Prima Retenida	-	-	-	58.878	538.556	-	-	1.643	2.377	191.220.712		
6.311.10	Prima Directa	-	-	-	58.878	538.556	-	-	2.273	4.363	191.455.702		
6.311.20	Prima Aceptada	-	-	-	-	-	-	-	-	-	-		
6.311.30	Prima Cediida	-	-	-	-	-	-	-	630	1.986	234.950		
6.312.00	Variación de Reservas Técnicas	-	-	-	889	66.178	-	-	280	-	18.390.567		
6.312.10	Variación Reserva de Riesgo en Curso	-	-	-	889	66.178	-	-	280	-	20.730.808		
6.312.20	Variación Reserva Catastrófica de Terremoto	-	-	-	-	-	-	-	-	-	5.211.843		
6.312.30	Variación Reserva Insuficiencia de Prima	-	-	-	-	-	-	-	-	-	(7.552.084)		
6.312.40	Variación Otras Reservas Técnicas	-	-	-	-	-	-	-	-	-	-		
6.313.00	Costo de siniestros	-	-	-	-	232.356	-	-	-	883	50.979.272		
6.313.10	Siniestros Directos	-	-	-	-	232.356	-	-	-	1.664	55.795.342		
6.313.20	Siniestros Cedidos	-	-	-	-	-	-	-	-	781	4.817.070		
6.313.30	Siniestros Aceptados	-	-	-	-	-	-	-	-	-	-		
6.314.00	Resultado de intermediación	-	-	-	6.407	65.786	-	-	814	(260)	30.355.980		
6.314.10	Comisión Agentes Directos	-	-	-	-	-	-	-	-	-	-		
6.314.20	Comisión Corredores	-	-	-	6.407	65.786	-	-	998	333	30.402.372		
6.314.30	Comisiones de Reaseguro Aceptado	-	-	-	-	-	-	-	-	-	-		
6.314.40	Comisiones de Reaseguro Cedido	-	-	-	-	-	-	-	184	593	46.392		
6.315.00	Gastos por Reaseguro no Proporcional	-	-	-	3.676	2.729	-	-	-	1.122	84.990.648		
6.316.00	Deterioro de Seguros	-	-	-	219	2.002	-	-	6	9	710.832		

6.01 Cuadro de Margen de Contribución - Industria, Infraestructura y Comercio

Ramos Generales	Industria, Infraestructura y Comercio													
	1	2	3	4	5	6	7	8	9	10	11	12	13	14
	Incidio	Pérdida de Beneficios por Incendio	Otros Riesgos Adicionales a Incendio	Terremoto y Tsunami	Pérdida de Beneficios por Terremoto	Otros Riesgos de la Naturaleza	Terrorismo	Robo	Cristales	Daños Físicos Vehículos Motorizados	Casco Marítimo	Casco Aéreo	Responsabilidad Civil Hogar y Condominios	Responsabilidad Civil Profesional
6.3110.00	MARGEN DE CONTRIBUCIÓN	27.583.286	10.2625	11.051	13.956.413	260.803	(40.325)	35.491	(55.794)	16.394.180	2.667	(8.381)	1.842	-
6.3111.00	Prima Retenida	1.164.686	29.368	99.467	7.414.445	5.988	79.411	1.300	16.764	63.438.294	2.765	-	14.997	-
6.3111.10	Prima Directa	5.737.652	472.737	30.4818	18.407.874	1.207.559	10.057	73.793	23.828	63.438.302	50.084	(99.865)	15.772	2
6.3111.20	Prima Aceptada	-	-	-	-	-	-	-	-	-	-	-	-	-
6.3111.30	Prima Cedida	4.572.966	443.369	205.351	10.993.429	1.201.571	21.646	72.493	138.548	7.416	8	47.919	(99.865)	775
6.3112.00	Variación de Reservas Técnicas	(27.979.435)	(6.625)	22.298	(9.532.744)	(30.538)	6.621	36.586	(53.528)	4.232	-	-	186	-
6.3112.10	Variación Reserva de Reseguro Curso	(25.953.562)	(6.625)	22.298	(9.807.714)	(30.538)	6.621	36.586	(53.528)	4.232	-	-	186	-
6.3112.20	Variación Reserva Catastrofica de Terremoto	-	-	-	274.970	-	-	-	-	-	-	-	-	-
6.3112.30	Variación Reserva Insuficiencia de Prima	(2.025.873)	-	-	-	-	-	-	-	-	-	-	-	-
6.3112.40	Variación Otras Reservas Técnicas	-	-	-	-	-	-	-	-	-	-	-	-	-
6.3113.00	Costo de siniestros	950.248	3.085	19.152	92.980	-	9.278	-	34.347	6.622	33.040.317	5.069	-	2.603
6.3113.10	Siniestros Directos	4.781.442	24.781	20.880	4.340.689	-	11.471	-	35.944	9.226	33.877.903	6.588	(10.025)	2.691
6.3113.20	Siniestros Cedidos	383.194	21.696	17.28	4.247.709	-	2193	-	1.597	2.604	837.586	1.519	(10.025)	88
6.3113.30	Siniestros Aceptados	-	-	-	-	-	-	-	-	-	-	-	-	-
6.3114.00	Resultado de intermediación	(5.384.57)	(92.969)	(17.708)	(1.672.925)	(2.461.15)	7.019	(10.144)	389	1.559	5.638.799	(4.981)	8.381	2.493
6.3114.10	Comisión Agentes Directos	-	-	-	-	-	-	-	-	-	-	-	-	-
6.3114.20	Comisión Corredores	616.809	36.388	37.203	1.089.389	78.089	11.915	4.440	21.093	3.303	5.638.801	2.926	-	2.679
6.3114.30	Comisiones de Reseguro Aceptado	-	-	-	-	-	-	-	-	-	-	-	-	-
6.3114.40	Comisiones de Reseguro Cedido	1.155.266	129.357	54.911	2.762.314	324.204	4.896	14.584	20.704	1.744	2	7.907	(8.381)	186
6.3115.00	Gastos por Reseguro no Proporcional	1.144.715	23.143	64.304	4.543.429	21.816	96.523	-	-	59.732	954.560	-	-	7.817
6.3116.00	Deterioro de Seguros	4.329	109	370	27.562	22	295	5	65	61	235.821	10	-	56

6.01 Cuadro de Margen de Contribución - Industria, Infraestructura y Comercio

Ramos Generales	Industria, Infraestructura y Comercio													
	15	16	17	18	19	20	21	22	23	24	25	26	27	
	Responsabilidad Civil Industria, Infraestructura y Comercio	Responsabilidad Civil Vehículos Motorizados	Transporte Terrestre	Transporte Marítimo	Transporte Aéreo	Equipo Contratista	Todo Riesgo Construcción y Montaje	Avería de Maquinaria	Equipo Electrónico	Garantía	Fidelidad	Seguro Extensión y Garantía	Seguro de Crédito por Ventas a Plazo	
6.3110.00	MARGEN DE CONTRIBUCIÓN	386.547	7.447.472	490.129	475.335	46.178	1.061.722	(9.004)	(8.1015)	(15.204.348)	(11.899)	-	-	
6.3111.00	Prima Retenida	14.306	19.147.461	24.130	148.652	84.038	893	2.333	22.699	(15.161.520)	-	-	-	
6.3111.10	Prima Directa	3.969.947	19.286.751	3.327.638	4.505.145	(53.572)	1.711	24.154	3.363	56.04.009	179	-	-	
6.3111.20	Prima Aceptada	-	-	-	-	-	-	-	-	-	-	-	-	
6.3111.30	Prima Cedida	3.955.641	1.929.290	3.303.508	4.356.493	(137.610)	818	230.302	1.030	20.765.529	179	-	-	
6.3112.00	Variación de Reservas Técnicas	(37.103)	2.753.534	(6.139)	(50.196)	34	(993.446)	603	(4.833)	(4.758.630)	-	-	-	
6.3112.10	Variación Reserva de Reseguro Curso	(37.103)	2.753.534	(12.564)	(50.196)	34	(88.961)	603	(4.833)	(282.832)	-	-	-	
6.3112.20	Variación Reserva Catastrofica de Terremoto	-	-	-	-	-	-	-	-	-	-	-	-	
6.3112.30	Variación Reserva Insuficiencia de Prima	-	-	(3.575)	-	-	(95.4485)	-	-	(4.475.798)	-	-	-	
6.3112.40	Variación Otras Reservas Técnicas	-	-	-	-	-	-	-	-	-	-	-	-	
6.3113.00	Costo de siniestros	291.617	6.981.615	(21.557)	68.695	(1.815)	(67.021)	(27.335)	(2.280)	5.101.434	9.499	-	-	
6.3113.10	Siniestros Directos	5.258.046	6.984.553	92.6369	1.660.247	(2.649)	(127.759)	(147.461)	(3.574)	33.910.434	9.499	-	-	
6.3113.20	Siniestros Cedidos	4.966.429	2.938	9.479.26	1.591.552	(834)	(60.738)	(120.126)	(1.294)	2.880.900	-	-	-	
6.3113.30	Siniestros Aceptados	-	-	-	-	-	-	-	-	-	-	-	-	
6.3114.00	Resultado de intermediación	(656.177)	1.689.690	(524.989)	(345.735)	39.329	(2.033)	(7.237)	241	2.354	(12.000.080)	2.400	-	
6.3114.10	Comisión Agentes Directos	-	-	-	-	-	-	-	-	-	-	-	-	
6.3114.20	Comisión Corredores	5.465.27	1.714.985	498.719	435.609	4.783	184	24.910	500	3.529	454.458	(763)	-	
6.3114.30	Comisiones de Reseguro Aceptado	-	-	-	-	-	-	-	-	-	-	-	-	
6.3114.40	Comisiones de Reseguro Cedido	1.202.704	25.295	1.023.708	781.344	(34.546)	2.217	52.147	259	1.175	1.654.538	(3163)	-	
6.3115.00	Gastos por Reseguro no Proporcional	29.369	203.973	96.596	-	-	1.668	111.261	10.485	108.388	956.465	-	-	
6.3116.00	Deterioro de Seguros	53	71.177	90	553	312	3	42	8	85	(56.361)	-	-	

6.01 Cuadro de Margen de Contribución - Industria, Infraestructura y Comercio

Cuadro margen de contribución - Industria, Infraestructura y Comercio		Industria, Infraestructura y Comercio													
Ramos Generales	28	29	30	31	32	33	34	35	36	50	Total Ramos				
	Seguro de Crédito a la Exportación	Otros Seguros de Crédito	Salud	Accidentes Personales	Seguro Obligatorio de Accidentes Personales (SOAP)	Seguro Cesantía	Seguro de Título	Seguro Agrícola	Seguro de Asistencia	Otros Seguros					
6.310.00	MARGEN DE CONTRIBUCIÓN	-	-	-	883.693	288.994	-	-	100.116	(96.659)	53.960.194				
6.311.00	Prima Retenida	-	-	-	956.822	1.726.119	-	-	85.653	6.806	79.353.501				
6.311.10	Prima Directa	-	-	-	959.395	1.726.119	-	-	86.033	754.270	130.687.715				
6.311.20	Prima Aceptada	-	-	-	-	-	-	-	-	-	-				
6.311.30	Prima Cedida	-	-	2.573	-	-	-	-	380	747.464	51.015.214				
6.312.00	Variación de Reservas Técnicas	-	-	(53.143)	302.285	-	-	-	(2.524)	(316)	(33.328.215)				
6.312.10	Variación Reserva de Riesgo en Curso	-	-	(153.143)	302.285	-	-	-	(2.524)	(316)	(26.143.454)				
6.312.20	Variación Reserva Catastrófica de Terremoto	-	-	-	-	-	-	-	-	-	2.749.70				
6.312.30	Variación Reserva Insuficiencia de Prima	-	-	-	-	-	-	-	-	-	(7.459.731)				
6.312.40	Variación Otras Reservas Técnicas	-	-	-	-	-	-	-	-	-	-				
6.313.00	Costo de siniestros	-	-	(72.527)	815.734	-	-	-	(7.010)	133.643	47.366.393				
6.313.10	Siniestros Directos	-	-	(39.771)	815.734	-	-	-	(7.010)	1.680.301	94.018.549				
6.313.20	Siniestros Cedidos	-	-	32.756	-	-	-	-	-	154.658	46.652.156				
6.313.30	Siniestros Aceptados	-	-	-	-	-	-	-	-	-	-				
6.314.00	Resultado de intermediación	-	-	235.499	303.943	-	-	-	(5.248)	(33.101)	2.554.197				
6.314.10	Comisión Agentes Directos	-	-	-	-	-	-	-	-	-	-				
6.314.20	Comisión Corredores	-	-	236.056	303.943	-	-	-	(5.156)	6.824	11.768.143				
6.314.30	Comisiones de Reaseguro Aceptado	-	-	-	-	-	-	-	-	-	-				
6.314.40	Comisiones de Reaseguro Cedido	-	-	557	-	-	-	-	92	39.925	9.213.946				
6.315.00	Gastos por Reaseguro no Proporcional	-	-	59.743	8.747	-	-	-	-	3.214	8.505.948				
6.316.00	Deterioro de Seguros	-	-	3.557	6.416	-	-	-	319	25	294.984				

6.01 Cuadro de Margen de Contribución - Total sub-ramos

Cuadro margen de contribución - Total sub-ramos		Total sub-ramos													
Ramos Generales	1	2	3	4	5	6	7	8	9	10	11	12	13	14	
	Pérdida de Beneficios por Incendio	Pérdida de Beneficios por Incendio	Otros Riesgos Adicionales a Incendio	Terremoto y Tsunami	Pérdida de Beneficios por Terremoto	Otros Riesgos de la Naturaleza	Terrorismo	Robo	Cristales	Daños Físicos Vehículos Motorizados	Casco Marítimo	Casco Aéreo	Responsabilidad Civil Hogar y Condominios	Responsabilidad Civil Profesional	
6.310.00	MARGEN DE CONTRIBUCIÓN	1.676.276	103.058	(27.227)	25.459.906	267.028	(232.237)	230.794	(156.848)	38.597.432	3.939	(8.381)	21.398	-	
6.311.00	Prima Retenida	8.059.306	32.396	496.657	140.355.971	6.756	373.637	1.300	363.493	126.809.839	2.768	-	108.787	-	
6.311.10	Prima Directa	13.693.300	477.087	872.587	154.058.289	1.209.099	521.594	73.793	601.434	126.809.847	55.200	(59.865)	109.562	2	
6.311.20	Prima Aceptada	-	-	-	-	-	-	-	-	-	-	-	-	-	
6.311.30	Prima Cedida	5.633.994	44.4691	375.930	13.702.318	1.202.343	147.957	72.493	237.941	19.933	8	52.432	(59.865)	775	
6.312.00	Variación de Reservas Técnicas	(29.258.109)	(6.743)	61.510	7.330.623	(30.707)	32.576	36.586	(46.539)	1.461.222	-	-	3.386	-	
6.312.10	Variación Reserva de Riesgo en Curso	(15.229.591)	(6.743)	61.510	1.289.331	(30.707)	32.576	36.586	(46.539)	1.461.222	-	-	3.386	-	
6.312.20	Variación Reserva Catastrófica de Terremoto	-	-	-	6.041.292	-	-	-	-	-	-	-	-	-	
6.312.30	Variación Reserva Insuficiencia de Prima	(4.018.518)	-	-	-	-	-	-	-	-	-	-	-	-	
6.312.40	Variación Otras Reservas Técnicas	-	-	-	-	-	-	-	-	-	-	-	-	-	
6.313.00	Costo de siniestros	25.194.512	3.085	89.366	5.010.180	(8.053)	56.138	-	109.561	27.293	68.843.874	5.069	7516	-	
6.313.10	Siniestros Directos	33.548.300,00	24.781	128.331	11.244.007	(8.400)	163.070	-	139.086	39.005	69.809.728	6.586	(10.025)	7.550	
6.313.20	Siniestros Cedidos	8.353.788	21.696	38.965	613.827	(347)	10.6932	-	29.425	11.712	9.65.854	1.517	(10.025)	34	
6.313.30	Siniestros Aceptados	-	-	-	-	-	-	-	-	-	-	-	-	-	
6.314.00	Resultado de intermediación	2.495.535	(92.653)	50.080	16.026.054	(246.152)	61.619	(10.144)	68.224	2.995	15.527.801	(6.250)	8.381	19.380	
6.314.10	Comisión Agentes Directos	-	-	-	-	-	-	-	-	-	-	-	-	-	
6.314.20	Comisión Corredores	3.894.102	37.019	142.041	19.263.285	78.201	94.036	4.440	118.229	8.312	15.527.803	2.926	-	19.566	
6.314.30	Comisiones de Reaseguro Aceptado	-	-	-	-	-	-	-	-	-	-	-	-	-	
6.314.40	Comisiones de Reaseguro Cedido	1.398.567	12.972	91.961	32.372.31	324.353	32.417	14.584	50.005	5.317	2	9176	(8.381)	186	
6.315.00	Gastos por Reaseguro no Proporcional	792.134	25.529	321.082	86.007.457	24.615	454.152	-	165.747	1.908.115	-	-	-	56.703	
6.316.00	Deterioro de Seguros	29.958	120	1.846	521.751	25	1.389	5	1.353	169	471.395	10	-	404	

6.01 Cuadro de Margen de Contribución - Total sub-ramos

Cuadro margen de contribución - Total sub-ramos	Total sub-ramos																
	15	16	17	18	19	20	21	22	23	24	25	26	27				
Ramos Generales	Responsabilidad Civil y Comercio	Responsabilidad Civil Vehículos Motorizados	Transporte Terrestre	Transporte Marítimo	Transporte Aéreo	Equipo Contratista	Todo Riesgo Construcción y Montaje	Avería de Maquinaria	Equipo Electrónico	Garantía	Fidelidad	Seguro Extensión y Garantía	Seguro de Crédito por Ventas a Plazo				
6.310.00	MARGEN DE CONTRIBUCIÓN	381177	16.645.059	518.156	475.335	46.178	1.084.650	(35.508)	(10.655)	(85.761)	(15.789.094)	(9.485)	-				
6.311.00	Prima Retenida	31.436	39.726.848	31.932	148.652	84.038	893	11.212	2.789	23.918	(15.156.998)	-	-				
6.311.10	Prima Directa	4.095.839	39.866.138	3.614.723	4.505.145	(53.572)	1.711	24.514	4.015	29.031	5.618.704	179	-				
6.311.20	Prima Aceptada	-	-	-	-	-	-	-	-	-	-	-	-				
6.311.30	Prima Cédida	4.064.403	139.290	3.582.791	(137.610)	818	230.302	1.226	5.113	20.775.702	179	-	-				
6.312.00	Variación de Reservas Técnicas	(37.326)	4.687.329	(18.847)	(50.196)	34	(1.006.600)	(10.011)	618	(4.766)	(4.767.596)	-	-				
6.312.10	Variación Reserva de Riesgo en Curso	(37.326)	4.687.329	(4.416)	(50.196)	34	(62.115)	(10.011)	618	(4.766)	(29.313)	-	-				
6.312.20	Variación Reserva Catastrófica de Terremoto	-	-	-	-	-	-	-	-	-	-	-	-				
6.312.30	Variación Reserva Insuficiencia de Prima	-	-	(4.731)	-	-	(954.485)	-	-	(44.744.65)	-	-	-				
6.312.40	Variación Otras Reservas Técnicas	-	-	-	-	-	-	-	-	-	-	-	-				
6.313.00	Costo de siniestros	291.240	12.312.714	(26.688)	68.695	(1.815)	(75.919)	(27.335)	(2.280)	5.702.114	9.499	-	-				
6.313.10	Siniestros Directos	5.276.803	12.320.151	1.107.054	1.660.247	(2.649)	(136.980)	(47.461)	(3.574)	35.247.676	9.499	-	-				
6.313.20	Siniestros Cedidos	4.985.563	7.437	1.133.742	1.591.552	(834)	(61.061)	(120.126)	(1.294)	29.545.562	-	-	-				
6.313.30	Siniestros Aceptados	-	-	-	-	-	-	-	-	-	-	-	-				
6.314.00	Resultado de intermediación	(668.308)	5.510.829	(668.637)	(345.735)	39.329	(2.909)	(27.237)	282	2.427	(1.202.543)	(14)	-				
6.314.10	Comisión Agentes Directos	-	-	-	-	-	-	-	-	-	-	-	-				
6.314.20	Comisión Corredores	5.669.46	5.536.124	54.119	435.609	4.783	184	24.910	598	3.754	456.616	3	-				
6.314.30	Comisiones de Reaseguro Aceptado	-	-	-	-	-	-	-	-	-	-	-	-				
6.314.40	Comisiones de Reaseguro Cedido	1.235.254	25.295	11.097.56	781.344	(34.546)	3.093	52.147	316	1.327	1.659.159	17	-				
6.315.00	Gastos por Reaseguro no Proporcional	64.536	423.199	127.829	-	1.668	111.261	12.534	114.209	956.465	-	-	-				
6.316.00	Deterioro de Seguros	117	14.767.8	119	553	312	3	42	10	89	(56.344)	-	-				

6.01 Cuadro de Margen de Contribución - Total sub-ramos

Cuadro margen de contribución - Total sub-ramos	Total sub-ramos													
	28	29	30	31	32	33	34	35	36	50	Total Ramos			
Ramos Generales	Seguro de Crédito a la Exportación	Otros Seguros de Crédito	Salud	Accidentes Personales	Seguro Obligatorio de Accidentes Personales (SOAP)	Seguro Cesantía	Seguro de Título	Seguro Agrícola	Seguro de Asistencia	Otros Seguros				
6.310.00	MARGEN DE CONTRIBUCIÓN	-	-	-	1.501.478	865.554	-	-	90.305	(95.910)	71.491.510			
6.311.00	Prima Retenida	-	-	-	1.486.854	4.375.538	-	-	87.296	9.183	307.520.042			
6.311.10	Prima Directa	-	-	-	1.489.427	4.375.538	-	-	88.306	758.633	363.127.734			
6.311.20	Prima Aceptada	-	-	-	-	-	-	-	-	-	-			
6.311.30	Prima Cédida	-	-	-	2.573	-	-	-	1.010	749.450	55.602.692			
6.312.00	Variación de Reservas Técnicas	-	-	-	(79.697)	187.211	-	-	637	(442)	(21.609.662)			
6.312.10	Variación Reserva de Riesgo en Curso	-	-	-	(79.697)	187.211	-	-	637	(442)	(8.198.755)			
6.312.20	Variación Reserva Catastrófica de Terremoto	-	-	-	-	-	-	-	-	-	60.41.292			
6.312.30	Variación Reserva Insuficiencia de Prima	-	-	-	-	-	-	-	-	-	(194.521.99)			
6.312.40	Variación Otras Reservas Técnicas	-	-	-	-	-	-	-	-	-	-			
6.313.00	Costo de siniestros	-	-	-	(285.982)	2.421.729	-	-	(4.332)	134.526	119.854.807			
6.313.10	Siniestros Directos	-	-	-	(253.226)	2.421.729	-	-	(4.332)	1.681.965	174.148.921			
6.313.20	Siniestros Cedidos	-	-	-	32.756	-	-	-	-	15.47.439	54.294.114			
6.313.30	Siniestros Aceptados	-	-	-	-	-	-	-	-	-	-			
6.314.00	Resultado de intermediación	-	-	-	352.690	862.607	-	-	361	(33.361)	37.824.651			
6.314.10	Comisión Agentes Directos	-	-	-	-	-	-	-	-	-	-			
6.314.20	Comisión Corredores	-	-	-	353.247	862.607	-	-	637	7157	47.984.254			
6.314.30	Comisiones de Reaseguro Aceptado	-	-	-	-	-	-	-	-	-	-			
6.314.40	Comisiones de Reaseguro Cedido	-	-	-	557	-	-	-	276	40.518	10.159.603			
6.315.00	Gastos por Reaseguro no Proporcional	-	-	-	92.838	22.172	-	-	-	4.336	98.815.581			
6.316.00	Deterioro de Seguros	-	-	-	5.527	16.265	-	-	325	34	114.315			

6.01.02 Cuadro de Costo de Administración

6.01.02 Cuadro Costo de Administración - Individuales

Cuadro Costo de Administración - Individuales	Individuales												
	1 Incendio	2 Pérdida de Beneficios por Incendio	3 Otros Riesgos Adicionales a Incendio	4 Terremoto y Tsunami	5 Pérdida de Beneficios por Terremoto	6 Otros Riesgo de la Naturaleza	7 Terrorismo	8 Robo	9 Cristales	10 Daños Físicos Vehículos Motorizados	11 Casco Marítimo	12 Casco Aéreo	13 Responsabilidad Civil Hogar y Condominios
6.312000	321.547	6.729	22.922	474.276	26.694	14.177	-	92.540	1.007	5.346.575	7	-	12.952
COSTO DE ADMINISTRACIÓN													
6.312100	143.400	1.213	22.922	216.634	9.553	14.177	-	8.833	1.007	12.707.811	1	-	2.469
Costo de Administración Directo													
6.312110	65.251	672	10.500	40.968	2.043	6.180	-	5.741	626	352.463	1	-	1.413
Remuneración													
6.312120	28.901	34	4.497	25.092	9	3.332	-	2.611	328	265.245	-	-	1.056
Gastos asociados al canal de distribución													
6.312130	49.248	507	79.25	150.574	7.501	4.665	-	481	53	653.073	-	-	-
Otros													
6.312200	178.147	5.516	-	257.642	17.141	-	-	83.707	-	4.075.794	6	-	10.483
Costo de Administración Indirecto													
6.312210	55.249	1.711	-	79.903	5.316	-	-	25.960	-	1.264.032	2	-	3.251
Remuneración													
6.312220	-	-	-	-	-	-	-	-	-	-	-	-	-
Gastos asociados al canal de distribución													
6.312230	122.898	3.805	-	1.777.39	11.825	-	-	57.747	-	2.811.762	4	-	7.232
Otros													

Cuadro Costo de Administración - Individuales	Individuales												
	14 Responsabilidad Civil Profesional	15 Responsabilidad Civil Industria, Infraestructura y Comercio	16 Responsabilidad Civil Vehículos Motorizados	17 Transporte Terrestre	18 Transporte Marítimo	19 Transporte Aéreo	20 Equipo Contratata	21 Todo Riesgo Construcción y Montaje	22 Avería de Maquinaria	23 Equipo Electrónico	24 Garantía	25 Fidelidad	
6.312000	-	153.032	1.092.402	127.767	-	-	-	-	15	34	-	-	
COSTO DE ADMINISTRACIÓN													
6.312100	-	33.887	202.164	56.396	-	-	-	-	15	34	-	-	
Costo de Administración Directo													
6.312110	-	33.692	56.113	12.488	-	-	-	-	10	21	-	-	
Remuneración													
6.312120	-	195	42.080	89	-	-	-	-	5	13	-	-	
Gastos asociados al canal de distribución													
6.312130	-	-	103.971	43.819	-	-	-	-	-	-	-	-	
Otros													
6.312200	-	119.145	890.238	71.371	-	-	-	-	-	-	-	-	
Costo de Administración Indirecto													
6.312210	-	36.951	276.091	22.134	-	-	-	-	-	-	-	-	
Remuneración													
6.312220	-	-	-	-	-	-	-	-	-	-	-	-	
Gastos asociados al canal de distribución													
6.312230	-	82.194	614.147	49.237	-	-	-	-	-	-	-	-	
Otros													

Cuadro Costo de Administración - Individuales	Individuales													
	26 Seguro Extensión y Garantía	27 Seguro de Crédito por Ventas a Plazo	28 Seguro de Crédito a la Exportación	29 Otros Seguros de Crédito	30 Salud	31 Accidentes Personales	32 Seguro Obligatorio de Accidentes Personales (SOAP)	33 Seguro Cesantía	34 Seguro de Título	35 Seguro Agrícola	36 Seguro de Asistencia	50 Otros Seguros	Ramos	
6.312000	-	-	-	-	-	285.987	298.028	-	-	-	-	-	-	8.276.691
COSTO DE ADMINISTRACIÓN														
6.312100	-	-	-	-	-	13.073	58.511	-	-	-	-	-	-	2.055.070
Costo de Administración Directo														
6.312110	-	-	-	-	-	7125	31.865	-	-	-	-	-	-	6.277.72
Remuneración														
6.312120	-	-	-	-	-	5.352	23.980	-	-	-	-	-	-	40.2819
Gastos asociados al canal de distribución														
6.312130	-	-	-	-	-	596	2.666	-	-	-	-	-	-	1.025.079
Otros														
6.312200	-	-	-	-	-	272.914	239.517	-	-	-	-	-	-	6.221.621
Costo de Administración Indirecto														
6.312210	-	-	-	-	-	84.639	74.282	-	-	-	-	-	-	19.9521
Remuneración														
6.312220	-	-	-	-	-	-	-	-	-	-	-	-	-	-
Gastos asociados al canal de distribución														
6.312230	-	-	-	-	-	188.275	165.235	-	-	-	-	-	-	4.292.100
Otros														

6.01.02 Cuadro de Costo de Administración - Otra Cartera

Cuadro Costo de Administración - Otra Cartera		Otra Cartera												
Ramos generales	1	2	3	4	5	6	7	8	9	10	11	12	13	
	Incendio	Pérdida de Beneficios por Incendio	Otros Riesgos Adicionales a Incendio	Terremoto y Tsunami	Pérdida de Beneficios por Terremoto	Otros Riesgo de la Naturaleza	Terrorismo	Robo	Cristales	Daños Físicos Vehículos Motorizados	Casco Marítimo	Casco Aéreo	Responsabilidad Civil Hogar y Condominios	
6.3120.00	COSTO DE ADMINISTRACIÓN	80.315	11	75	113.744	423	46	47.022	9	9.041.697	-	-	119	
6.3121.00	Costo de Administración Directo	35.818	2	75	51.955	151	46	4.488	9	2.149.043	-	-	23	
6.3121.10	Remuneración	16.298	1	34	9.825	32	20	2.917	6	596.057	-	-	13	
6.3121.20	Gastos asociados al canal de distribución	7.219	-	15	6.018	-	11	1.327	3	448.561	-	-	10	
6.3121.30	Otros	12.301	1	26	36.112	119	15	244	-	1.104.425	-	-	-	
6.3122.00	Costo de Administración Indirecto	44.497	9	-	61.789	272	-	42.534	-	6.892.654	-	-	96	
6.3122.10	Remuneración	13.800	3	-	19.163	84	-	13.191	-	2.137.629	-	-	30	
6.3122.20	Gastos asociados al canal de distribución	-	-	-	-	-	-	-	-	-	-	-	-	
6.3122.30	Otros	30.697	6	-	42.626	188	-	29.343	-	4.755.025	-	-	66	

Cuadro Costo de Administración - Otra Cartera		Otra Cartera												
Ramos generales	14	15	16	17	18	19	20	21	22	23	24	25		
	Responsabilidad Civil Profesional	Responsabilidad Industrial, Infraestructura y Comercio	Responsabilidad Civil Vehículos Motorizados	Transporte Terrestre	Transporte Marítimo	Transporte Aéreo	Equipo Contralista	Todo Riesgo Construcción y Montaje	Avería de Maquinaria	Equipo Electrónico	Garantía	Fidelidad		
6.3120.00	COSTO DE ADMINISTRACIÓN	-	4.780.237	-	-	-	-	-	-	2	-	-		
6.3121.00	Costo de Administración Directo	-	884.650	-	-	-	-	-	-	2	-	-		
6.3121.10	Remuneración	-	245.545	-	-	-	-	-	-	1	-	-		
6.3121.20	Gastos asociados al canal de distribución	-	184.139	-	-	-	-	-	-	1	-	-		
6.3121.30	Otros	-	454.966	-	-	-	-	-	-	-	-	-		
6.3122.00	Costo de Administración Indirecto	-	3.895.587	-	-	-	-	-	-	-	-	-		
6.3122.10	Remuneración	-	1.208.144	-	-	-	-	-	-	-	-	-		
6.3122.20	Gastos asociados al canal de distribución	-	-	-	-	-	-	-	-	-	-	-		
6.3122.30	Otros	-	2.687.443	-	-	-	-	-	-	-	-	-		

Cuadro Costo de Administración - Otra Cartera		Otra Cartera												
Ramos generales	26	27	28	29	30	31	32	33	34	35	36	50	Ramos	
	Seguro Extensión y Garantía	Seguro de Crédito por Ventas a Plazo	Seguro de Crédito a la Exportación	Otros Seguros de Crédito	Salud	Accidentes Personales	Seguro Obligatorio de Accidentes Personales (SOAP)	Seguro Cesantía	Seguro de Título	Seguro Agrícola	Seguro de Asistencia	Otros Seguros		
6.3120.00	COSTO DE ADMINISTRACIÓN	-	-	-	-	35.798	76.037	-	-	-	1.021	3.237	14.179.733	
6.3121.00	Costo de Administración Directo	-	-	-	-	1.633	14.928	-	-	-	46	3.237	3.146.106	
6.3121.10	Remuneración	-	-	-	-	890	8.180	-	-	-	25	2.963	882.757	
6.3121.20	Gastos asociados al canal de distribución	-	-	-	-	669	6.118	-	-	-	19	27	65.4137	
6.3121.30	Otros	-	-	-	-	74	680	-	-	-	2	247	1.609.212	
6.3122.00	Costo de Administración Indirecto	-	-	-	-	34.105	61.109	-	-	-	975	-	11.033.627	
6.3122.10	Remuneración	-	-	-	-	10.577	18.952	-	-	-	302	-	3.421.875	
6.3122.20	Gastos asociados al canal de distribución	-	-	-	-	-	-	-	-	-	-	-	-	
6.3122.30	Otros	-	-	-	-	23.528	42.157	-	-	-	673	-	7.611.752	

6.01.02 Cuadro de Costo de Administración - Masivo

Cuadro Costo de Administración - Masivo		Masivo												
Ramos generales	1	2	3	4	5	6	7	8	9	10	11	12	13	
	Incendio	Pérdida de Beneficios por Incendio	Otros Riesgos Adicionales a Incendio	Terremoto y Tsunami	Pérdida de Beneficios por Terremoto	Otros Riesgos de Naturaleza	Terrorismo	Robo	Cristales	Daños Físicos Vehículos Motorizados	Casco Marítimo	Casco Aéreo	Responsabilidad Civil Hogar y Condominios	
6.3120.00	548.757	11	75	24.988.502	423	46	-	47.022	9	9.041.697	-	-	119	
6.3121.00	244.728	2	75	11.413.941	151	46	-	4.488	9	2.149.043	-	-	23	
6.3121.10	111.358	1	34	2.158.507	32	20	-	2.917	6	596.057	-	-	13	
6.3121.20	49.323	-	15	1.322.037	-	11	-	1.327	3	448.561	-	-	10	
6.3121.30	84.047	1	26	793.397	119	15	-	244	-	1104.425	-	-	-	
6.3122.00	304.029	9	-	13.574.561	272	-	-	42.534	-	6.897.654	-	-	96	
6.3122.10	94.289	3	-	4.209.899	84	-	-	13.191	-	2.137.629	-	-	30	
6.3122.20	-	-	-	-	-	-	-	-	-	-	-	-	-	
6.3122.30	209.740	6	-	9.364.662	188	-	-	29.343	-	4.755.025	-	-	66	

Cuadro Costo de Administración - Masivo		Masivo												
Ramos generales	14	15	16	17	18	19	20	21	22	23	24	25		
	Responsabilidad Civil Profesional	Responsabilidad Industrial, Infraestructura y Comercio	Responsabilidad Civil Vehículos Motorizados	Transporte Terrestre	Transporte Marítimo	Transporte Aéreo	Equipo Contratista	Todo Riesgo Construcción y Montaje	Avería de Maquinaria	Equipo Electrónico	Garantía	Fidelidad		
6.3120.00	-	-	4.780.237	-	-	-	-	-	-	-	2	-		
6.3121.00	-	-	884.650	-	-	-	-	-	-	-	2	-		
6.3121.10	-	-	245.545	-	-	-	-	-	-	-	1	-		
6.3121.20	-	-	184.139	-	-	-	-	-	-	-	1	-		
6.3121.30	-	-	454.966	-	-	-	-	-	-	-	-	-		
6.3122.00	-	-	3.895.587	-	-	-	-	-	-	-	-	-		
6.3122.10	-	-	1.208.144	-	-	-	-	-	-	-	-	-		
6.3122.20	-	-	-	-	-	-	-	-	-	-	-	-		
6.3122.30	-	-	2.687.443	-	-	-	-	-	-	-	-	-		

Cuadro Costo de Administración - Masivo		Masivo												
Ramos generales	26	27	28	29	30	31	32	33	34	35	36	50	Ramos	
	Seguro Extensión y Garantía	Seguro de Crédito por Ventas a Plazo	Seguro de Crédito a la Exportación	Otros Seguros de Crédito	Salud	Accidentes Personales	Seguro Obligatorio de Accidentes Personales (SOAP)	Seguro Cesantía	Seguro de Título	Seguro Agrícola	Seguro de Asistencia	Otros Seguros		
6.3120.00	-	-	-	-	-	35.738	76.037	-	-	-	1.021	3.237	39.522.933	
6.3121.00	-	-	-	-	-	1.633	14.928	-	-	-	46	3.237	14.717.002	
6.3121.10	-	-	-	-	-	890	810	-	-	-	25	2.963	3126.499	
6.3121.20	-	-	-	-	-	669	618	-	-	-	19	27	2.012.260	
6.3121.30	-	-	-	-	-	74	680	-	-	-	2	247	9.578.243	
6.3122.00	-	-	-	-	-	34.105	61.109	-	-	-	975	-	24.805.931	
6.3122.10	-	-	-	-	-	10.577	18.952	-	-	-	302	-	7.693.100	
6.3122.20	-	-	-	-	-	-	-	-	-	-	-	-	-	
6.3122.30	-	-	-	-	-	23.528	42.157	-	-	-	673	-	17.112.831	

6.01.02 Cuadro de Costo de Administración - Industria, Infraestructura y Comercio

Cuadro Costo de Administración - Industria, Infraestructura y Comercio		Industria, Infraestructura y Comercio												
Ramos generales	1	2	3	4	5	6	7	8	9	10	11	12	13	
	Incendio	Pérdida de Beneficios por Incendio	Otros Riesgos Adicionales a Incendio	Terremoto y Tsunami	Pérdida de Beneficios por Terremoto	Otros Riesgos de la Naturaleza	Terrorismo	Robo	Cristales	Daños Físicos Vehículos Motorizados	Casco Marítimo	Casco Aéreo	Responsabilidad Civil Hogary Condominios	
6.312000	147209	65380	5759	1420144	211410	3839	1970	6749	572	14,526,668	6593	2,938	2,089	
COSTO DE ADMINISTRACIÓN														
6.312100	65651	11791	5759	648,676	75,655	3,839	1,970	643	572	3,452,719	933	2,938	398	
Costo de Administración Directo														
6.312110	29873	6,529	2,638	122,673	16,177	1,674	1,114	418	356	957,642	832	2,711	228	
Remuneración														
6.312120	13,231	334	1,130	75,134	68	902	15	190	186	720,673	31	-	170	
Gastos asociados al canal de distribución														
6.312130	22,547	4,928	1,991	450,869	59,410	1,263	841	35	30	1,774,404	70	227	-	
Otros														
6.312200	81,558	53,589	-	771,468	135,755	-	-	6,106	-	11,073,949	5,660	-	1,691	
Costo de Administración Indirecto														
6.312210	25,294	16,619	-	239,256	42,102	-	-	1,894	-	3,434,380	1,755	-	524	
Remuneración														
6.312220	-	-	-	-	-	-	-	-	-	-	-	-	-	
Gastos asociados al canal de distribución														
6.312230	56,264	36,970	-	532,212	93,653	-	-	4,212	-	7,639,569	3,905	-	1,167	
Otros														

Cuadro Costo de Administración - Industria, Infraestructura y Comercio		Industria, Infraestructura y Comercio												
Ramos generales	14	15	16	17	18	19	20	21	22	23	24	25		
	Responsabilidad Civil Profesional	Responsabilidad Industrial, Infraestructura y Comercio	Responsabilidad Civil Vehículos Motorizados	Transporte Terrestre	Transporte Marítimo	Transporte Aéreo	Equipo Contratista	Todo Riesgo Construcción y Montaje	Avería de Maquinaria	Equipo Electrónico	Garantía	Fidelidad		
6.312000	-	127,799	5,646,802	395,408	573,039	38,098	752,807	3,773	78	674	9,195	3		
COSTO DE ADMINISTRACIÓN														
6.312100	-	28,299	1,045,020	174,530	300,384	11,610	36	3,773	78	674	9,195	3		
Costo de Administración Directo														
6.312110	-	28,137	290,057	38,647	68,008	2,426	26	3,646	51	416	84,818	3		
Remuneración														
6.312120	-	162	217,520	274	1,689	955	10	127	27	258	-	-		
Gastos asociados al canal de distribución														
6.312130	-	-	537,443	135,609	230,687	8,229	-	-	-	-	7,097	-		
Otros														
6.312200	-	99,500	4,601,782	220,878	272,655	26,488	752,771	-	-	-	-	-		
Costo de Administración Indirecto														
6.312210	-	30,858	1,427,157	68,502	84,559	8,215	233,458	-	-	-	-	-		
Remuneración														
6.312220	-	-	-	-	-	-	-	-	-	-	-	-		
Gastos asociados al canal de distribución														
6.312230	-	68,642	3,174,625	152,376	188,096	18,273	519,313	-	-	-	-	-		
Otros														

Cuadro Costo de Administración - Industria, Infraestructura y Comercio		Industria, Infraestructura y Comercio												
Ramos generales	26	27	28	29	30	31	32	33	34	35	36	50	Ramos	
	Seguro Extensión y Garantía	Seguro de Crédito por Ventas a Plazo	Seguro de Crédito a la Exportación	Otros Seguros de Crédito	Salud	Accidentes Personales	Seguro Obligatorio de Accidentes Personales (SOAP)	Seguro Cesantía	Seguro de Título	Seguro Agrícola	Seguro de Asistencia	Otros Seguros		
6.312000	-	-	-	-	-	580,785	243,706	-	-	-	53,213	9,274	24,918,694	
COSTO DE ADMINISTRACIÓN														
6.312100	-	-	-	-	-	26,550	47,847	-	-	-	2,391	9,274	6,013,928	
Costo de Administración Directo														
6.312110	-	-	-	-	-	14,469	26,057	-	-	-	1,308	8,488	1,709,422	
Remuneración														
6.312120	-	-	-	-	-	10,870	19,609	-	-	-	973	77	1,064,615	
Gastos asociados al canal de distribución														
6.312130	-	-	-	-	1,211	-	2,181	-	-	-	110	709	3,239,891	
Otros														
6.312200	-	-	-	-	554,235	195,859	-	-	-	-	50,822	-	18,904,766	
Costo de Administración Indirecto														
6.312210	-	-	-	-	171,886	60,742	-	-	-	-	15,762	-	5,862,963	
Remuneración														
6.312220	-	-	-	-	-	-	-	-	-	-	-	-	-	
Gastos asociados al canal de distribución														
6.312230	-	-	-	-	382,349	135,117	-	-	-	-	35,060	-	13,041,803	
Otros														

6.01.02 Cuadro de Costo de Administración - Total sub-ramos

Cuadro Costo de Administración - Total sub-ramos		Total sub-ramos												
Ramos generales	1 Incendio	2 Pérdida de Beneficios por Incendio	3 Otros Riesgos Adicionales a Incendio	4 Terremoto y Tsunami	5 Pérdida de Beneficios por Terremoto	6 Otros Riesgo de la Naturaleza	7 Terrorismo	8 Robo	9 Cristales	10 Daños Físicos Vehículos Motorizados	11 Casco Marítimo	12 Casco Aéreo	13 Responsabilidad Civil Hogar y Condominios	
6.31.20.00	COSTO DE ADMINISTRACIÓN	1,018,630	72,120	28,756	26,883,378	238,527	18,062	1,970	1,588	29,038,061	6,600	2,938	15,163	
6.31.21.00	Costo de Administración Directo	454,277	13,006	28,756	12,279,459	85,359	18,062	1,970	1,588	6,901,807	934	2,938	2,890	
6.31.21.10	Remuneración	206,709	7,202	13,772	2,322,187	18,252	7,874	1,114	907,9	1,914,279	833	2,711	1,654	
6.31.21.20	Gastos asociados al canal de distribución	91,555	368	5,642	14,222,287	77	4,245	15	4,129	14,405,587	31	-	1,236	
6.31.21.30	Otros	156,013	5,436	9,942	8,534,985	67,030	5,943	841	760	3,546,941	70	227	-	
6.31.22.00	Costo de Administración Indirecto	564,353	59,114	-	14,603,919	153,168	-	132,386	-	22,136,254	5,666	-	12,273	
6.31.22.10	Remuneración	175,024	18,333	-	4,529,135	47,502	-	41,057	-	6,865,149	1,757	-	3,806	
6.31.22.20	Gastos asociados al canal de distribución	-	-	-	-	-	-	-	-	-	-	-	-	
6.31.22.30	Otros	389,329	40,781	-	10,074,784	105,666	-	91,329	-	15,271,105	3,909	-	8,467	

Cuadro Costo de Administración - Total sub-ramos		Total sub-ramos												
Ramos generales	14 Responsabilidad Civil Profesional	15 Responsabilidad Civil Industria, Infraestructura y Comercio	16 Responsabilidad Civil Vehículos Motorizados	17 Transporte Terrestre	18 Transporte Marítimo	19 Transporte Aéreo	20 Equipo Contratista	21 Todo Riesgo Construcción y Montaje	22 Avería de Maquinaria	23 Equipo Electrónico	24 Garantía	25 Fidelidad		
6.31.20.00	COSTO DE ADMINISTRACIÓN	-	280,831	11,715,893	523,257	573,039	752,807	3,773	93	710	91,915	3		
6.31.21.00	Costo de Administración Directo	-	62,186	2,168,190	230,962	300,384	36	3,773	93	710	91,915	3		
6.31.21.10	Remuneración	-	61,829	601,806	51,143	68,008	26	3,646	61	438	84,818	3		
6.31.21.20	Gastos asociados al canal de distribución	-	357	451,306	363	1,689	10	127	32	272	-	-		
6.31.21.30	Otros	-	-	11,150,78	179,456	230,687	8,229	-	-	-	7,097	-		
6.31.22.00	Costo de Administración Indirecto	-	218,645	9,547,703	292,295	272,655	752,771	-	-	-	-	-		
6.31.22.10	Remuneración	-	67,809	2,561,043	90,650	84,559	8,215	233,458	-	-	-	-		
6.31.22.20	Gastos asociados al canal de distribución	-	-	-	-	-	-	-	-	-	-	-		
6.31.22.30	Otros	-	150,836	6,986,660	201,645	188,096	182,73	519,313	-	-	-	-		

Cuadro Costo de Administración - Total sub-ramos		Total sub-ramos												
Ramos generales	26 Seguro Extensión y Garantía	27 Seguro de Crédito por Ventas a Plazo	28 Seguro de Crédito a la Exportación	29 Otros Seguros de Crédito	30 Salud	31 Accidentes Personales	32 Seguro Obligatorio de Accidentes Personales (SOAP)	33 Seguro Cesantía	34 Seguro de Título	35 Seguro Agrícola	36 Seguro de Asistencia	50 Otros Seguros	Ramos	
6.31.20.00	COSTO DE ADMINISTRACIÓN	-	-	-	-	902,510	617,771	-	-	-	54,234	12,511	73,039,592	
6.31.21.00	Costo de Administración Directo	-	-	-	-	41,256	121,286	-	-	-	2,437	12,511	22,852,366	
6.31.21.10	Remuneración	-	-	-	-	22,484	66,052	-	-	-	1,333	11,451	5,481,578	
6.31.21.20	Gastos asociados al canal de distribución	-	-	-	-	16,891	49,707	-	-	-	992	104	3,493,494	
6.31.21.30	Otros	-	-	-	-	1,881	5,527	-	-	-	112	956	13,877,294	
6.31.22.00	Costo de Administración Indirecto	-	-	-	-	861,254	496,485	-	-	-	5,197	-	50,187,226	
6.31.22.10	Remuneración	-	-	-	-	267,02	153,976	-	-	-	16,064	-	15,564,639	
6.31.22.20	Gastos asociados al canal de distribución	-	-	-	-	-	-	-	-	-	-	-	-	
6.31.22.30	Otros	-	-	-	-	594,152	342,509	-	-	-	35,733	-	34,622,587	

6.02 Cuadro Costo de Siniestro

6.02 Cuadro Costo de Siniestro - Individuales

Código	Descripción	Cuadro Costo de Siniestro - Individuales													
		1	2	3	4	5	6	7	8	9	10	11	12	13	14
Ramos generales	Incendio	Pérdida de Beneficios por Incendio	Otros Riesgos Adicionales a Incendio	Terremoto y Surtami	Pérdida de Beneficios por Terremoto	Otros Riesgos de la Naturaleza	Terrorismo	Robo	Cristales	Daños Físicos Vehículos Motorizados	Casco Marítimo	Casco Aéreo	Responsabilidad Civil Hogar y Condominios	Responsabilidad Civil Profesional	
6.25.0000	Costo de siniestros	2,169,091	70,214	11,438	(8,053)	46,860	-	63,404	20,512	14,525,165	-	-	4,913	-	
6.25.0100	Siniestros pagados	1,457,506	67,554	3,847	-	44,412	-	30,134	16,411	17,267,622	-	-	5,055	-	
6.25.0200	Variación reserva de siniestros	711,785	3,060	7,591	(8,053)	2,448	-	33,270	4,371	(2,742,457)	-	-	(142)	-	
6.25.0300	Siniestros por Pagar Brutos	1,655,941	37,607	7,632	-	68,667	-	58,303	10,442	2,876,732	-	-	3,300	-	
6.25.0000	Costo de siniestros	2,169,091	70,214	11,438	(8,053)	46,860	-	63,404	20,512	14,525,165	-	-	4,913	-	
6.25.1000	Siniestros Pagados	1,457,506	67,554	3,847	-	44,412	-	30,134	16,411	17,267,622	-	-	5,055	-	
6.25.1100	Directos	2,567,627	10,313	5,565	-	89,385	-	41,748	23,001	20,242,652	-	-	5,127	-	
6.25.1200	Cedidos	1,107,282	35,649	1,718	-	44,973	-	11,614	6,761	2,578	-	-	-	-	
6.25.1300	Aceptados	-	-	-	-	-	-	-	-	-	-	-	-	-	
6.25.1400	Recuperos	3,039	335	-	-	-	-	-	99	2,972,452	-	-	72	-	
6.25.2000	Siniestros por Pagar	1,008,830	27,081	8,972	-	7,735	-	42,024	7,455	2,832,496	-	-	3,300	-	
6.25.2100	Liquidados	1,908,950	3,667	76	-	5,860	-	815	617	864,825	-	-	99	-	
6.25.2110	Directos	250,567	4,158	76	-	30,273	-	815	673	864,825	-	-	99	-	
6.25.2120	Cedidos	59,717	491	-	-	24,413	-	-	56	-	-	-	-	-	
6.25.2130	Aceptados	-	-	-	-	-	-	-	-	-	-	-	-	-	
6.25.2200	En proceso de Liquidación	810,245	23,414	8,896	-	1,875	-	41,209	6,567	1,967,671	-	-	3,201	-	
6.25.2240	Siniestros Reportados	810,245	23,414	8,896	-	1,875	-	41,209	6,567	1,967,671	-	-	3,201	-	
6.25.2241	Directos	1,395,247	33,449	17,556	-	38,393	-	57,488	9,381	2,011,907	-	-	3,201	-	
6.25.2242	Cedidos	585,002	1,0035	8,660	-	36,518	-	16,279	2,814	44,236	-	-	-	-	
6.25.2243	Aceptados	-	-	-	-	-	-	-	-	-	-	-	-	-	
6.25.2250	Siniestros Detectados y no Reportados	-	-	-	-	-	-	-	-	-	-	-	-	-	
6.25.2251	Directos	-	-	-	-	-	-	-	-	-	-	-	-	-	
6.25.2252	Cedidos	-	-	-	-	-	-	-	-	-	-	-	-	-	
6.25.2253	Aceptados	-	-	-	-	-	-	-	-	-	-	-	-	-	
6.25.2300	Ocurridos y No Reportados	7735	-	-	-	-	-	-	271	-	-	-	-	-	
6.25.3000	Siniestro por Pagar Periodo Anterior	297,045	24,021	1,381	8,053	5,287	-	8,754	3,084	5,574,953	-	-	3,442	-	

6.02 Cuadro Costo de Siniestro - Individuales

Código	Descripción	Cuadro Costo de Siniestro - Individuales													
		15	16	17	18	19	20	21	22	23	24	25	26	27	
Ramos generales	Responsabilidad Civil Industria, Infraestructura y Comercio	Responsabilidad Civil Vehículos Motorizados	Transporte Terrestre	Transporte Marítimo	Transporte Aéreo	Equipo Contratista	Todo Riesgo Construcción y Montaje	Avería de Maquinaria	Equipo Electrónico	Garantía	Fidelidad	Seguro de Extensión y Garantía	Seguro de Crédito por Ventas a Plazo		
6.25.0000	Costo de siniestros	(377)	1,958,358	(5,155)	-	-	(262)	-	-	600,680	-	-	-		
6.25.0100	Siniestros pagados	768	1,826,417	10,287	-	-	4	-	-	766,175	-	-	-		
6.25.0200	Variación reserva de siniestros	(145)	13,941	(5,442)	-	-	(266)	-	-	(165,495)	-	-	-		
6.25.0300	Siniestros por Pagar Brutos	31856	1,291,135	81,088	-	-	3,727	-	-	638	-	-	-		
6.25.0000	Costo de siniestros	(377)	1,958,358	(5,155)	-	-	(262)	-	-	600,680	-	-	-		
6.25.1000	Siniestros Pagados	768	1,826,417	10,287	-	-	4	-	-	766,175	-	-	-		
6.25.1100	Directos	12,438	184,432	24,0796	-	-	4	-	-	172,081	-	-	-		
6.25.1200	Cedidos	11,670	2,513	230,509	-	-	-	-	-	945,906	-	-	-		
6.25.1300	Aceptados	-	-	-	-	-	-	-	-	-	-	-	-		
6.25.1400	Recuperos	-	15,892	-	-	-	-	-	-	-	-	-	-		
6.25.2000	Siniestros por Pagar	7,694	1,290,954	10,315	-	-	2,441	-	-	-	-	-	-		
6.25.2100	Liquidados	3,322	176,837	7,395	-	-	717	-	-	-	-	-	-		
6.25.2110	Directos	11,155	177,017	9,870	-	-	1,104	-	-	552	-	-	-		
6.25.2120	Cedidos	7633	180	2,475	-	-	387	-	-	552	-	-	-		
6.25.2130	Aceptados	-	-	-	-	-	-	-	-	-	-	-	-		
6.25.2200	En proceso de Liquidación	3,958	954,433	-	-	-	1,570	-	-	-	-	-	-		
6.25.2240	Siniestros Reportados	3,958	954,433	-	-	-	1,570	-	-	-	-	-	-		
6.25.2241	Directos	19,314	954,433	62,321	-	-	2,415	-	-	-	-	-	-		
6.25.2242	Cedidos	15,356	-	62,321	-	-	845	-	-	-	-	-	-		
6.25.2243	Aceptados	-	-	-	-	-	-	-	-	-	-	-	-		
6.25.2250	Siniestros Detectados y no Reportados	-	-	-	-	-	-	-	-	-	-	-	-		
6.25.2251	Directos	-	-	-	-	-	-	-	-	-	-	-	-		
6.25.2252	Cedidos	-	-	-	-	-	-	-	-	-	-	-	-		
6.25.2253	Aceptados	-	-	-	-	-	-	-	-	-	-	-	-		
6.25.2300	Ocurridos y No Reportados	214	159,684	2,920	-	-	154	-	-	-	-	-	-		
6.25.3000	Siniestro por Pagar Periodo Anterior	8,839	1,159,013	25,757	-	-	2,707	-	-	165,495	-	-	-		

6.02 Cuadro Costo de Siniestro - Individuales

Ramos Generales	Individuales														Ramos
	28	29	30	31	32	33	34	35	36	50					
	Seguro de Crédito a la Exportación	Otros Seguros de Crédito	Salud	Accidentes Personales	Seguro Obligatorio de Accidentes Personales (SOAP)	Seguro Cesantía	Seguro de Título	Seguro Agrícola	Seguro de Asistencia	Otros Seguros					
6.25.0000	-	-	-	(213.455)	1.373.639	-	-	-	2.678	-	20.619.650				
6.25.0100	-	-	-	19.334	113.153	-	-	-	-	-	22.647.809				
6.25.0200	-	-	-	(232.789)	240.486	-	-	-	2.678	-	(2.028.159)				
6.25.0300	-	-	-	102.531	667.002	-	-	-	2.678	-	6.909.279				
6.25.0000	-	-	-	(213.455)	1.373.639	-	-	-	2.678	-	20.619.650				
6.25.1000	-	-	-	19.334	113.153	-	-	-	-	-	22.647.809				
6.25.1100	-	-	-	19.334	1146.249	-	-	-	-	-	28.053.967				
6.25.1200	-	-	-	-	-	-	-	-	-	-	2.401.173				
6.25.1300	-	-	-	-	-	-	-	-	-	-	-				
6.25.1400	-	-	-	-	13.096	-	-	-	-	-	3.004.985				
6.25.2000	-	-	-	102.532	667.003	-	-	-	2.678	-	6.021.510				
6.25.2100	-	-	-	420	110.317	-	-	-	-	-	1.366.017				
6.25.2110	-	-	-	420	110.317	-	-	-	-	-	1.461.921				
6.25.2120	-	-	-	-	-	-	-	-	-	-	95.904				
6.25.2130	-	-	-	-	-	-	-	-	-	-	-				
6.25.2200	-	-	-	85.646	377.946	-	-	-	-	-	4.286.631				
6.25.2240	-	-	-	85.646	377.946	-	-	-	-	-	4.286.631				
6.25.2241	-	-	-	85.646	377.946	-	-	-	-	-	5.068.697				
6.25.2242	-	-	-	-	-	-	-	-	-	-	782.066				
6.25.2243	-	-	-	-	-	-	-	-	-	-	-				
6.25.2250	-	-	-	-	-	-	-	-	-	-	-				
6.25.2251	-	-	-	-	-	-	-	-	-	-	-				
6.25.2252	-	-	-	-	-	-	-	-	-	-	-				
6.25.2253	-	-	-	-	-	-	-	-	-	-	-				
6.25.2300	-	-	-	16.466	178.740	-	-	-	2.678	-	3.688.862				
6.25.3000	-	-	-	335.321	426.517	-	-	-	-	-	8.049.669				

6.02 Cuadro Costo de Siniestro - Colectivos

Ramos Generales	Colectivos													
	1	2	3	4	5	6	7	8	9	10	11	12	13	14
	Incendio	Pérdida de Beneficios por Incendio	Otros Riesgos Adicionales a Incendio	Terremoto y Tsunami	Pérdida de Beneficios por Terremoto	Otros Riesgos de la Naturaleza	Terrorismo	Robo	Cristales	Daños Físicos Vehículos Motorizados	Casco Marítimo	Casco Aéreo	Responsabilidad Civil Hogar y Condominios	Responsabilidad Civil Profesional
6.25.0000	(5.349)	-	-	-	-	-	-	-	-	405.668	-	-	-	-
6.25.0100	67	-	-	-	-	-	-	-	-	529.898	-	-	-	-
6.25.0200	(5.416)	-	-	-	-	-	-	-	(124.230)	-	-	-	-	-
6.25.0300	-	-	-	-	-	-	-	-	-	94.198	-	-	-	-
6.25.0000	(5.349)	-	-	-	-	-	-	-	-	405.668	-	-	-	-
6.25.1000	67	-	-	-	-	-	-	-	-	529.898	-	-	-	-
6.25.1100	67	-	-	-	-	-	-	-	-	586.496	-	-	-	-
6.25.1200	-	-	-	-	-	-	-	-	-	-	-	-	-	-
6.25.1300	-	-	-	-	-	-	-	-	-	-	-	-	-	-
6.25.1400	-	-	-	-	-	-	-	-	-	56.598	-	-	-	-
6.25.2000	-	-	-	-	-	-	-	-	-	93.359	-	-	-	-
6.25.2100	-	-	-	-	-	-	-	-	-	20.719	-	-	-	-
6.25.2110	-	-	-	-	-	-	-	-	-	20.719	-	-	-	-
6.25.2120	-	-	-	-	-	-	-	-	-	-	-	-	-	-
6.25.2130	-	-	-	-	-	-	-	-	-	-	-	-	-	-
6.25.2200	-	-	-	-	-	-	-	-	-	72.640	-	-	-	-
6.25.2240	-	-	-	-	-	-	-	-	-	72.640	-	-	-	-
6.25.2241	-	-	-	-	-	-	-	-	-	73.479	-	-	-	-
6.25.2242	-	-	-	-	-	-	-	-	-	839	-	-	-	-
6.25.2243	-	-	-	-	-	-	-	-	-	-	-	-	-	-
6.25.2250	-	-	-	-	-	-	-	-	-	-	-	-	-	-
6.25.2251	-	-	-	-	-	-	-	-	-	-	-	-	-	-
6.25.2252	-	-	-	-	-	-	-	-	-	-	-	-	-	-
6.25.2253	-	-	-	-	-	-	-	-	-	-	-	-	-	-
6.25.2300	-	-	-	-	-	-	-	-	-	-	-	-	-	-
6.25.3000	5.416	-	-	-	-	-	-	-	-	217.589	-	-	-	-

6.02 Cuadro Costo de Siniestro - Cartera Hipotecaria

Cuadro Costo de Siniestro - Cartera Hipotecaria	Cartera Hipotecaria													
	28	29	30	31	32	33	34	35	36	37	38	39	40	41
Ramos Generales	Seguro de Crédito a la Exportación	Otros Seguros de Crédito	Salud	Accidentes Personales	Seguro Obligatorio de Accidentes Personales (SOAP)	Seguro Cesantía	Seguro de Título	Seguro Agrícola	Seguro de Asistencia	Otros Seguros	Ramos			
6250000	Costo de siniestros	-	-	-	-	-	-	-	-	-	-	-	-	26666425
6250100	Siniestros pagados	-	-	-	-	-	-	-	-	-	-	-	-	22120264
6250200	Variación reserva de siniestros	-	-	-	-	-	-	-	-	-	-	-	-	4546161
6250300	Siniestros por Pagar Brutos	-	-	-	-	-	-	-	-	-	-	-	-	14803413
6250000	Costo de siniestros	-	-	-	-	-	-	-	-	-	-	-	-	26666425
6251000	Siniestros Pagados	-	-	-	-	-	-	-	-	-	-	-	-	22120264
6251100	Directos	-	-	-	-	-	-	-	-	-	-	-	-	23557731
6251200	Cedidos	-	-	-	-	-	-	-	-	-	-	-	-	1420215
6251300	Aceptados	-	-	-	-	-	-	-	-	-	-	-	-	-
6251400	Recuperos	-	-	-	-	-	-	-	-	-	-	-	-	17252
6252000	Siniestros por Pagar	-	-	-	-	-	-	-	-	-	-	-	-	10854839
6252100	Liquidados	-	-	-	-	-	-	-	-	-	-	-	-	3284664
6252110	Directos	-	-	-	-	-	-	-	-	-	-	-	-	3345317
6252120	Cedidos	-	-	-	-	-	-	-	-	-	-	-	-	60853
6252130	Aceptados	-	-	-	-	-	-	-	-	-	-	-	-	-
6252200	En proceso de Liquidación	-	-	-	-	-	-	-	-	-	-	-	-	7503432
6252240	Siniestros Reportados	-	-	-	-	-	-	-	-	-	-	-	-	7503432
6252241	Directos	-	-	-	-	-	-	-	-	-	-	-	-	11389970
6252242	Cedidos	-	-	-	-	-	-	-	-	-	-	-	-	3886488
6252243	Aceptados	-	-	-	-	-	-	-	-	-	-	-	-	-
6252250	Siniestros Detectados y no Reportados	-	-	-	-	-	-	-	-	-	-	-	-	-
6252251	Directos	-	-	-	-	-	-	-	-	-	-	-	-	-
6252252	Cedidos	-	-	-	-	-	-	-	-	-	-	-	-	-
6252253	Aceptados	-	-	-	-	-	-	-	-	-	-	-	-	-
6252300	Ocurridos y No Reportados	-	-	-	-	-	-	-	-	-	-	-	-	66743
6253000	Siniestro por Pagar Periodo Anterior	-	-	-	-	-	-	-	-	-	-	-	-	6308678

6.02 Cuadro Costo de Siniestro - Cartera Consumo

Cuadro Costo de Siniestro - Cartera Consumo	Cartera Consumo													
	1	2	3	4	5	6	7	8	9	10	11	12	13	14
Ramos generales	Incendio	Pérdida de Beneficios por incendio	Otros Riesgos Adicionales a Incendio	Terremoto y Tsunami	Pérdida de Beneficios por Terremoto	Otros Riesgos de la Naturaleza	Terrorismo	Robo	Cristales	Daños Físicos Vehículos Motorizados	Casco Marítimo	Casco Aéreo	Responsabilidad Civil Hogar y Condominios	Responsabilidad Civil Profesional
6250000	Costo de siniestros	-	-	-	-	-	-	-	-	-	-	-	-	-
6250100	Siniestros pagados	-	-	-	-	-	-	-	-	-	-	-	-	-
6250200	Variación reserva de siniestros	-	-	-	-	-	-	-	-	-	-	-	-	-
6250300	Siniestros por Pagar Brutos	-	-	-	-	-	-	-	-	-	-	-	-	-
6250000	Costo de siniestros	-	-	-	-	-	-	-	-	-	-	-	-	-
6251000	Siniestros Pagados	-	-	-	-	-	-	-	-	-	-	-	-	-
6251100	Directos	-	-	-	-	-	-	-	-	-	-	-	-	-
6251200	Cedidos	-	-	-	-	-	-	-	-	-	-	-	-	-
6251300	Aceptados	-	-	-	-	-	-	-	-	-	-	-	-	-
6251400	Recuperos	-	-	-	-	-	-	-	-	-	-	-	-	-
6252000	Siniestros por Pagar	-	-	-	-	-	-	-	-	-	-	-	-	-
6252100	Liquidados	-	-	-	-	-	-	-	-	-	-	-	-	-
6252110	Directos	-	-	-	-	-	-	-	-	-	-	-	-	-
6252120	Cedidos	-	-	-	-	-	-	-	-	-	-	-	-	-
6252130	Aceptados	-	-	-	-	-	-	-	-	-	-	-	-	-
6252200	En proceso de Liquidación	-	-	-	-	-	-	-	-	-	-	-	-	-
6252240	Siniestros Reportados	-	-	-	-	-	-	-	-	-	-	-	-	-
6252241	Directos	-	-	-	-	-	-	-	-	-	-	-	-	-
6252242	Cedidos	-	-	-	-	-	-	-	-	-	-	-	-	-
6252243	Aceptados	-	-	-	-	-	-	-	-	-	-	-	-	-
6252250	Siniestros Detectados y no Reportados	-	-	-	-	-	-	-	-	-	-	-	-	-
6252251	Directos	-	-	-	-	-	-	-	-	-	-	-	-	-
6252252	Cedidos	-	-	-	-	-	-	-	-	-	-	-	-	-
6252253	Aceptados	-	-	-	-	-	-	-	-	-	-	-	-	-
6252300	Ocurridos y No Reportados	-	-	-	-	-	-	-	-	-	-	-	-	-
6253000	Siniestro por Pagar Periodo Anterior	-	-	-	-	-	-	-	-	-	-	-	-	-

6.02 Cuadro Costo de Siniestro - Cartera Consumo

Cuadro Costo de Siniestro - Cartera Consumo		Cartera Consumo												
Ramos Generales	15	16	17	18	19	20	21	22	23	24	25	26	27	
	Responsabilidad Civil Industria, Infraestructura y Comercio	Responsabilidad Civil Vehículos Motorizados	Transporte Terrestre	Transporte Marítimo	Transporte Aéreo	Equipo Contratista	Todo Riesgo Construcción y Montaje	Aveía de Maquinaria	Equipo Electrónico	Garantía	Fidelidad	Seguro Extensión y Garantía	Seguro de Crédito por Ventas a Plazo	
6250000														
6250100														
6250200														
6250300														
6250000														
6251000														
6251100														
6251200														
6251300														
6251400														
6252000														
6252100														
6252110														
6252120														
6252130														
6252200														
6252240														
6252241														
6252242														
6252243														
6252250														
6252251														
6252252														
6252253														
6252300														
6253000														

6.02 Cuadro Costo de Siniestro - Cartera Consumo

Cuadro Costo de Siniestro - Cartera Consumo		Cartera Consumo												
Ramos Generales	28	29	30	31	32	33	34	35	36	50				
	Seguro de Crédito a la Exportación	Otros Seguros de Crédito	Salud	Accidentes Personales	Seguro Obligatorio de Accidentes Personales (SOAP)	Seguro Cesantía	Seguro de Título	Seguro Agrícola	Seguro de Asistencia	Otros Seguros	Ramos			
6250000														
6250100														
6250200														
6250300														
6250000														
6251000														
6251100														
6251200														
6251300														
6251400														
6252000														
6252100														
6252110														
6252120														
6252130														
6252200														
6252240														
6252241														
6252242														
6252243														
6252250														
6252251														
6252252														
6252253														
6252300														
6253000														

6.02 Cuadro Costo de Siniestro - Otra Cartera

Cuadro Costo de Siniestro - Otra Cartera		Otra Cartera													
Ramos generales		1	2	3	4	5	6	7	8	9	10	11	12	13	14
		Incendio	Pérdida de Beneficios por Incendio	Otros Riesgos Adicionales a Incendio	Terremoto y Tsunami	Pérdida de Beneficios por Terremoto	Otros Riesgos de la Naturaleza	Terrorismo	Robo	Cristales	Daños Físicos Vehículos Motorizados	Casco Marítimo	Casco Aéreo	Responsabilidad Civil Hogar y Condominios	Responsabilidad CMI Profesional
6.25.00.00	Costo de siniestros	314,564	-	-	5,295	-	-	-	11,910	159	20,872,724	-	-	-	-
6.25.01.00	Siniestros pagados	218,142	-	-	3,134	-	-	-	542	154	23,682,304	-	-	-	-
6.25.02.00	Variación reserva de siniestros	96,422	-	-	2,161	-	-	-	11,368	5	(28,095,800)	-	-	-	-
6.25.03.00	Siniestros por Pagar Brutos	-	-	-	2,680	-	-	-	14,385	5	4,665,852	-	-	-	-
6.25.00.00	Costo de siniestros	314,564	-	-	5,295	-	-	-	11,910	159	20,872,724	-	-	-	-
6.25.10.00	Siniestros Pagados	218,142	-	-	3,134	-	-	-	542	154	23,682,304	-	-	-	-
6.25.11.00	Directos	226,014	-	-	3,134	-	-	-	542	223	28,574,594	-	-	-	-
6.25.12.00	Cedidos	7,548	-	-	-	-	-	-	-	69	-	-	-	-	-
6.25.13.00	Aceptados	-	-	-	-	-	-	-	-	-	-	-	-	-	-
6.25.14.00	Recuperos	324	-	-	-	-	-	-	-	-	4,892,290	-	-	-	-
6.25.20.00	Siniestros por Pagar	154,364	-	-	2,680	-	-	-	12,262	5	4,581,615	-	-	-	-
6.25.21.00	Liquidados	14,051	-	-	68	-	-	-	-	5	14,396,648	-	-	-	-
6.25.21.10	Directos	14,074	-	-	68	-	-	-	-	5	14,396,648	-	-	-	-
6.25.21.20	Cedidos	23	-	-	-	-	-	-	-	-	-	-	-	-	-
6.25.21.30	Aceptados	-	-	-	-	-	-	-	-	-	-	-	-	-	-
6.25.22.00	En proceso de Liquidación	139,293	-	-	2,612	-	-	-	12,262	-	3,141,967	-	-	-	-
6.25.22.40	Siniestros Reportados	139,293	-	-	2,612	-	-	-	12,262	-	3,141,967	-	-	-	-
6.25.22.41	Directos	152,641	-	-	2,612	-	-	-	14,385	-	3,226,204	-	-	-	-
6.25.22.42	Cedidos	13,348	-	-	-	-	-	-	213	-	84,237	-	-	-	-
6.25.22.43	Aceptados	-	-	-	-	-	-	-	-	-	-	-	-	-	-
6.25.22.50	Siniestros Detectados y no Reportados	-	-	-	-	-	-	-	-	-	-	-	-	-	-
6.25.22.51	Directos	-	-	-	-	-	-	-	-	-	-	-	-	-	-
6.25.22.52	Cedidos	-	-	-	-	-	-	-	-	-	-	-	-	-	-
6.25.22.53	Aceptados	-	-	-	-	-	-	-	-	-	-	-	-	-	-
6.25.23.00	Ocurridos y No Reportados	1,020	-	-	-	-	-	-	-	-	-	-	-	-	-
6.25.30.00	Siniestro por Pagar Periodo Anterior	57,942	-	-	519	-	-	-	894	-	7,391,195	-	-	-	-

6.02 Cuadro Costo de Siniestro - Otra Cartera

Cuadro Costo de Siniestro - Otra Cartera		Otra Cartera													
Ramos generales		15	16	17	18	19	20	21	22	23	24	25	26	27	
		Responsabilidad Civil Industria, Infraestructura y Comercio	Responsabilidad Civil Vehículos Motorizados	Transporte Terrestre	Transporte Marítimo	Transporte Aéreo	Equipo Contratación	Todo Riesgo Construcción y Montaje	Avenía de Maquinaria	Equipo Electrónico	Garantía	Fidelidad	Seguro Extensión Garantía	Seguro de Crédito por Ventas a Plazo	
6.25.00.00	Costo de siniestros	-	2,878,424	-	-	-	-	-	-	-	-	-	-	-	
6.25.01.00	Siniestros pagados	1,270	2,685,291	-	-	-	106	-	-	-	-	-	-	-	
6.25.02.00	Variación reserva de siniestros	(1,270)	193,133	-	-	-	(3,574)	-	-	-	-	-	-	-	
6.25.03.00	Siniestros por Pagar Brutos	-	1,515,296	-	-	-	49,475	-	-	-	-	-	-	-	
6.25.00.00	Costo de siniestros	1,270	2,878,424	-	-	-	(3,468)	-	-	-	-	-	-	-	
6.25.10.00	Siniestros Pagados	1,270	2,685,291	-	-	-	106	-	-	-	-	-	-	-	
6.25.11.00	Directos	1,270	2,695,442	-	-	-	106	-	-	-	-	-	-	-	
6.25.12.00	Cedidos	-	2,054	-	-	-	-	-	-	-	-	-	-	-	
6.25.13.00	Aceptados	-	8,097	-	-	-	-	-	-	-	-	-	-	-	
6.25.20.00	Siniestros por Pagar	-	1,514,982	-	-	-	32,416	-	-	-	-	-	-	-	
6.25.21.00	Liquidados	-	222,740	-	-	-	30,370	-	-	-	-	-	-	-	
6.25.21.10	Directos	-	223,008	-	-	-	46,723	-	-	-	-	-	-	-	
6.25.21.20	Cedidos	-	268	-	-	-	16,353	-	-	-	-	-	-	-	
6.25.21.30	Aceptados	-	11,066,719	-	-	-	-	-	-	-	-	-	-	-	
6.25.22.00	En proceso de Liquidación	-	11,066,719	-	-	-	-	-	-	-	-	-	-	-	
6.25.22.40	Siniestros Reportados	-	11,066,719	-	-	-	-	-	-	-	-	-	-	-	
6.25.22.41	Directos	-	11,066,325	-	-	-	-	-	-	-	-	-	-	-	
6.25.22.42	Cedidos	-	46	-	-	-	-	-	-	-	-	-	-	-	
6.25.22.43	Aceptados	-	-	-	-	-	-	-	-	-	-	-	-	-	
6.25.22.50	Siniestros Detectados y no Reportados	-	-	-	-	-	-	-	-	-	-	-	-	-	
6.25.22.51	Directos	-	-	-	-	-	-	-	-	-	-	-	-	-	
6.25.22.52	Cedidos	-	-	-	-	-	-	-	-	-	-	-	-	-	
6.25.22.53	Aceptados	-	-	-	-	-	-	-	-	-	-	-	-	-	
6.25.23.00	Ocurridos y No Reportados	-	185,963	-	-	-	2,046	-	-	-	-	-	-	-	
6.25.30.00	Siniestro por Pagar Periodo Anterior	1,270	1,321,849	-	-	-	35,990	-	-	-	-	-	-	-	

6.02 Cuadro Costo de Siniestro - Otra Cartera

Ramos Generales	Otra Cartera														Ramos	
	28	29	30	31	32	33	34	35	36	50						
	Seguro de Crédito a la Exportación	Otros Seguros de Crédito	Salud	Accidentes Personales	Seguro Obligatorio de Accidentes Personales (SOAP)	Seguro Cesantía	Seguro de Título	Seguro Agrícola	Seguro de Asistencia	Otros Seguros						
6.25.00.00	Costo de siniestros	-	-	-	232.356	-	-	-	-	883	24.312.847	-	-	-	-	-
6.25.01.00	Siniestros pagados	-	-	-	177.502	-	-	-	-	80	26.768.325	-	-	-	-	-
6.25.02.00	Variación reserva de siniestros	-	-	-	55.054	-	-	-	-	803	(2.455.478)	-	-	-	-	-
6.25.03.00	Siniestros por Pagar Brutos	-	-	-	66.692	-	-	-	-	3.398	6.317.783	-	-	-	-	-
6.25.00.00	Costo de siniestros	-	-	-	232.356	-	-	-	-	883	24.312.847	-	-	-	-	-
6.25.10.00	Siniestros Pagados	-	-	-	177.502	-	-	-	-	80	26.768.325	-	-	-	-	-
6.25.11.00	Directos	-	-	-	177.502	-	-	-	-	157	316.78784	-	-	-	-	-
6.25.12.00	Cedidos	-	-	-	-	-	-	-	-	77	9.748	-	-	-	-	-
6.25.13.00	Aceptados	-	-	-	-	-	-	-	-	-	-	-	-	-	-	-
6.25.14.00	Recuperos	-	-	-	-	-	-	-	-	-	-	-	-	-	-	4.900.711
6.25.20.00	Siniestros por Pagar	-	-	-	66.692	-	-	-	-	2.461	6.367.477	-	-	-	-	-
6.25.21.00	Liquidados	-	-	-	229.46	-	-	-	-	3	17.29831	-	-	-	-	-
6.25.21.10	Directos	-	-	-	229.46	-	-	-	-	3	1.746.475	-	-	-	-	-
6.25.21.20	Cedidos	-	-	-	-	-	-	-	-	-	16.644	-	-	-	-	-
6.25.21.30	Aceptados	-	-	-	-	-	-	-	-	-	-	-	-	-	-	-
6.25.22.00	En proceso de Liquidación	-	-	-	26.265	-	-	-	-	2.405	44.310.883	-	-	-	-	-
6.25.22.40	Siniestros Reportados	-	-	-	26.265	-	-	-	-	2.405	44.310.883	-	-	-	-	-
6.25.22.41	Directos	-	-	-	26.265	-	-	-	-	3.325	4.531.757	-	-	-	-	-
6.25.22.42	Cedidos	-	-	-	-	-	-	-	-	900	100.674	-	-	-	-	-
6.25.22.43	Aceptados	-	-	-	-	-	-	-	-	-	-	-	-	-	-	-
6.25.22.50	Siniestros Detectados y no Reportados	-	-	-	-	-	-	-	-	-	-	-	-	-	-	-
6.25.22.51	Directos	-	-	-	-	-	-	-	-	-	-	-	-	-	-	-
6.25.22.52	Cedidos	-	-	-	-	-	-	-	-	-	-	-	-	-	-	-
6.25.22.53	Aceptados	-	-	-	-	-	-	-	-	-	-	-	-	-	-	-
6.25.23.00	Ocurridos y No Reportados	-	-	-	17.481	-	-	-	-	53	206.563	-	-	-	-	-
6.25.30.00	Siniestro por Pagar Periodo Anterior	-	-	-	11.638	-	-	-	-	1.658	8.822.955	-	-	-	-	-

6.02 Cuadro Costo de Siniestro - Masivo

Ramos generales	Masivo														
	1	2	3	4	5	6	7	8	9	10	11	12	13	14	
	Incendio	Pérdida de Beneficios por Incendio	Otros Riesgos Adicionales a Incendio	Terremoto y Tsunami	Pérdida de Beneficios por Terremoto	Otros Riesgos de la Naturaleza	Terrorismo	Robo	Cristales	Daños Físicos Vehículos Motorizados	Casco Marítimo	Casco Aéreo	Responsabilidad Civil Hogar y Condominios	Responsabilidad Civil Profesional	
6.25.00.00	Costo de siniestros	22.080.522	-	-	4.905.762	-	-	11.910	159	20.872.724	-	-	-	-	-
6.25.01.00	Siniestros pagados	17.524.603	-	-	4.816.937	-	-	542	154	23.682.304	-	-	-	-	-
6.25.02.00	Variación reserva de siniestros	4.555.919	-	-	88.825	-	-	11.368	5	(2.809.580)	-	-	-	-	-
6.25.03.00	Siniestros por Pagar Brutos	11.451.076	-	-	3.335.017	-	-	14.385	5	4.665.852	-	-	-	-	-
6.25.00.00	Costo de siniestros	22.080.522	-	-	4.905.762	-	-	11.910	159	20.872.724	-	-	-	-	-
6.25.10.00	Siniestros Pagados	17.524.603	-	-	4.816.937	-	-	542	154	23.682.304	-	-	-	-	-
6.25.11.00	Directos	18.413.157	-	-	5.373.722	-	-	542	223	28.574.594	-	-	-	-	-
6.25.12.00	Cedidos	872.722	-	-	555.041	-	-	-	69	-	-	-	-	-	-
6.25.13.00	Aceptados	-	-	-	-	-	-	-	-	-	-	-	-	-	-
6.25.14.00	Recuperos	15.882	-	-	1.744	-	-	-	-	4.892.290	-	-	-	-	-
6.25.20.00	Siniestros por Pagar	9.506.345	-	-	1.505.538	-	-	12.262	5	4.581.615	-	-	-	-	-
6.25.21.00	Liquidados	2.236.326	-	-	1.062.457	-	-	-	5	1.439.648	-	-	-	-	-
6.25.21.10	Directos	2.281.293	-	-	1.078.366	-	-	-	5	1.439.648	-	-	-	-	-
6.25.21.20	Cedidos	44.967	-	-	15.909	-	-	-	-	-	-	-	-	-	-
6.25.21.30	Aceptados	-	-	-	-	-	-	-	-	-	-	-	-	-	-
6.25.22.00	En proceso de Liquidación	7.202.256	-	-	443.081	-	-	12.262	-	3.141.967	-	-	-	-	-
6.25.22.40	Siniestros Reportados	7.202.256	-	-	443.081	-	-	12.262	-	3.141.967	-	-	-	-	-
6.25.22.41	Directos	9.268.522	-	-	2.276.651	-	-	14.385	-	3.226.204	-	-	-	-	-
6.25.22.42	Cedidos	2.066.266	-	-	1.833.570	-	-	2123	-	84.237	-	-	-	-	-
6.25.22.43	Aceptados	-	-	-	-	-	-	-	-	-	-	-	-	-	-
6.25.22.50	Siniestros Detectados y no Reportados	-	-	-	-	-	-	-	-	-	-	-	-	-	-
6.25.22.51	Directos	-	-	-	-	-	-	-	-	-	-	-	-	-	-
6.25.22.52	Cedidos	-	-	-	-	-	-	-	-	-	-	-	-	-	-
6.25.22.53	Aceptados	-	-	-	-	-	-	-	-	-	-	-	-	-	-
6.25.23.00	Ocurridos y No Reportados	6.7763	-	-	-	-	-	-	-	-	-	-	-	-	-
6.25.30.00	Siniestro por Pagar Periodo Anterior	4.950.426	-	-	1.416.713	-	-	894	-	739.195	-	-	-	-	-

6.02 Cuadro Costo de Siniestro - Masivo

Código	Cuadro Costo de Siniestro - Masivo													
	15	16	17	18	19	20	21	22	23	24	25	26	27	
Ramos generales	Responsabilidad Civil Industria, Infraestructura y Comercio	Responsabilidad Civil Vehículos Motorizados	Transporte Terrestre	Transporte Marítimo	Transporte Aéreo	Equipo Contratista	Todo Riesgo Construcción y Montaje	Avería de Maquinaria	Equipo Electrónico	Garantía	Fidelidad	Seguro Extensión y Garantía	Seguro de Crédito por Ventas a Plazo	
6.25.00.00	Costo de siniestros	-	2.878.424	-	-	-	(3.468)	-	-	-	-	-	-	
6.25.01.00	Siniestros pagados	1270	2.685.291	-	-	-	106	-	-	-	-	-	-	
6.25.02.00	Variación reserva de siniestros	(1270)	193133	-	-	(3.574)	-	-	-	-	-	-	-	
6.25.03.00	Siniestros por Pagar Brutos	-	1.515.296	-	-	49.475	-	-	-	-	-	-	-	
6.25.00.00	Costo de siniestros	-	2.878.424	-	-	(3.468)	-	-	-	-	-	-	-	
6.25.10.00	Siniestros Pagados	1270	2.685.291	-	-	106	-	-	-	-	-	-	-	
6.25.11.00	Directos	1270	2.685.442	-	-	106	-	-	-	-	-	-	-	
6.25.12.00	Cedidos	-	2.054	-	-	-	-	-	-	-	-	-	-	
6.25.13.00	Aceptados	-	-	-	-	-	-	-	-	-	-	-	-	
6.25.14.00	Recuperos	-	8.097	-	-	-	-	-	-	-	-	-	-	
6.25.20.00	Siniestros por Pagar	-	1.514.982	-	-	32.416	-	-	-	-	-	-	-	
6.25.21.00	Liquidados	-	222.740	-	-	30.370	-	-	-	-	-	-	-	
6.25.21.00	Directos	-	223.008	-	-	46.723	-	-	-	-	-	-	-	
6.25.21.20	Cedidos	-	268	-	-	16.353	-	-	-	-	-	-	-	
6.25.21.30	Aceptados	-	-	-	-	-	-	-	-	-	-	-	-	
6.25.22.00	En proceso de Liquidación	-	1106.279	-	-	-	-	-	-	-	-	-	-	
6.25.22.40	Siniestros Reportados	-	1106.279	-	-	-	-	-	-	-	-	-	-	
6.25.22.41	Directos	-	1106.325	-	-	-	-	-	-	-	-	-	-	
6.25.22.42	Cedidos	-	46	-	-	-	-	-	-	-	-	-	-	
6.25.22.43	Aceptados	-	-	-	-	-	-	-	-	-	-	-	-	
6.25.22.50	Siniestros Detectados y no Reportados	-	-	-	-	-	-	-	-	-	-	-	-	
6.25.22.51	Directos	-	-	-	-	-	-	-	-	-	-	-	-	
6.25.22.52	Cedidos	-	-	-	-	-	-	-	-	-	-	-	-	
6.25.22.53	Aceptados	-	-	-	-	-	-	-	-	-	-	-	-	
6.25.23.00	Ocurridos y No Reportados	-	185.963	-	-	2.046	-	-	-	-	-	-	-	
6.25.30.00	Siniestro por Pagar Periodo Anterior	1270	1.321.849	-	-	-	-	-	-	-	-	-	-	

6.02 Cuadro Costo de Siniestro - Masivo

Código	Cuadro Costo de Siniestro - Masivo													
	28	29	30	31	32	33	34	35	36	50	53	55		
Ramos Generales	Seguro de Crédito a la Exportación	Otros Seguros de Crédito	Salud	Accidentes Personales	Seguro Obligatorio de Accidentes Personales (SOAP)	Seguro Cesantía	Seguro de Título	Seguro Agrícola	Seguro de Asistencia	Otros Seguros	53	Ramos		
6.25.00.00	Costo de siniestros	-	-	-	-	232.356	-	-	-	-	883	19.312.959		
6.25.01.00	Siniestros pagados	-	-	-	-	177.302	-	-	-	-	80	17.222.316		
6.25.02.00	Variación reserva de siniestros	-	-	-	-	55.054	-	-	-	-	803	2.090.683		
6.25.03.00	Siniestros por Pagar Brutos	-	-	-	-	66.692	-	-	-	-	3.398	2121.196		
6.25.00.00	Costo de siniestros	-	-	-	-	232.356	-	-	-	-	883	19.312.959		
6.25.10.00	Siniestros Pagados	-	-	-	-	177.302	-	-	-	-	80	48.888.589		
6.25.11.00	Directos	-	-	-	-	177.302	-	-	-	-	157	55.236.515		
6.25.12.00	Cedidos	-	-	-	-	-	-	-	-	-	77	1429.963		
6.25.13.00	Aceptados	-	-	-	-	-	-	-	-	-	-	-		
6.25.14.00	Recuperos	-	-	-	-	-	-	-	-	-	-	4.917.963		
6.25.20.00	Siniestros por Pagar	-	-	-	-	66.692	-	-	-	-	2.461	17.222.316		
6.25.21.00	Liquidados	-	-	-	-	22.946	-	-	-	-	3	5.014.495		
6.25.21.00	Directos	-	-	-	-	22.946	-	-	-	-	3	5.091.992		
6.25.21.20	Cedidos	-	-	-	-	-	-	-	-	-	-	77.497		
6.25.21.30	Aceptados	-	-	-	-	-	-	-	-	-	-	-		
6.25.22.00	En proceso de Liquidación	-	-	-	-	26.265	-	-	-	-	2.405	11.934.515		
6.25.22.40	Siniestros Reportados	-	-	-	-	26.265	-	-	-	-	2.405	-		
6.25.22.41	Directos	-	-	-	-	26.265	-	-	-	-	3.325	11.934.515		
6.25.22.42	Cedidos	-	-	-	-	-	-	-	-	-	920	15.921.677		
6.25.22.43	Aceptados	-	-	-	-	-	-	-	-	-	-	3.987.162		
6.25.22.50	Siniestros Detectados y no Reportados	-	-	-	-	-	-	-	-	-	-	11.934.515		
6.25.22.51	Directos	-	-	-	-	-	-	-	-	-	-	15.921.677		
6.25.22.52	Cedidos	-	-	-	-	-	-	-	-	-	-	3.987.162		
6.25.22.53	Aceptados	-	-	-	-	-	-	-	-	-	-	-		
6.25.23.00	Ocurridos y No Reportados	-	-	-	-	17.481	-	-	-	-	53	273.306		
6.25.30.00	Siniestro por Pagar Periodo Anterior	-	-	-	-	11.638	-	-	-	-	1.658	15.131.633		

6.02 Cuadro Costo de Siniestro - Industria, Infraestructura y Comercio

Ramos generales	Industria, Infraestructura y Comercio													
	1	2	3	4	5	6	7	8	9	10	11	12	13	14
	Incendio	Pérdida de Beneficios por Incendio	Otros Riesgos Adicionales a Incendio	Terremoto y Tsunami	Pérdida de Beneficios por Terremoto	Otros Riesgos de la Naturaleza	Terrorismo	Robo	Cristales	Daños Físicos Vehículos Motorizados	Casco Marítimo	Casco Aéreo	Responsabilidad Civil Hogar y Condominios	Responsabilidad Civil Profesional
6.25.00.00	950.248	3.085	19.152	92.980	-	9.278	-	34.347	6.622	33.040.317	5.069	-	2.603	-
6.25.01.00	1.610.358	105	19.514	165.842	-	9.341	-	119.64	7.079	37.220.134	5.241	-	80	-
6.25.02.00	(660.110)	2.980	(362)	(7.2862)	-	(63)	-	22.383	(457)	(4179.817)	(172)	-	2.523	-
6.25.03.00	8.544.100	57.1864	8.904	67.1646	-	680	-	164.885	2.495	10.706.170	56.473	712.040	2.747	-
6.25.00.00	950.248	3.085	19.152	92.980	-	9.278	-	34.347	6.622	33.040.317	5.069	-	2.603	-
6.25.10.00	1.610.358	105	19.514	165.842	-	9.341	-	119.64	7.079	37.220.134	5.241	-	80	-
6.25.11.00	7.720.588	4.36	21.657	4.062.239	-	11.835	-	18.045	9.873	44.683.879	8.164	3.154	80	-
6.25.12.00	5.959.437	309	2.117	3.896.397	-	2.494	-	6.081	2.794	6.957.721	2.923	3.154	-	-
6.25.13.00	-	-	-	-	-	-	-	-	-	-	-	-	-	-
6.25.14.00	150.793	22	26	-	-	-	-	-	-	6.778.024	-	-	-	-
6.25.20.00	2.899.537	131.652	1.879	170.029	-	681	-	144.485	1.941	10.564.305	11.647	7.405	2.659	-
6.25.21.00	53.294	105.903	1.879	102.988	-	681	-	175.28	648	2.566.232	6.825	7.405	614	-
6.25.21.00	9.061.55	122.866	1.879	252.788	-	681	-	22.045	648	2.566.232	7.490	18.009	614	-
6.25.21.20	392.861	16.963	-	149.800	-	-	-	4.517	-	-	665	10.604	-	-
6.25.21.30	-	-	-	-	-	-	-	-	-	-	-	-	-	-
6.25.22.00	2.398.660	25.749	-	67.041	-	-	-	126.957	1.243	7.998.073	4.819	-	2.045	-
6.25.22.40	2.398.660	25.749	-	67.041	-	-	-	126.957	1.243	7.998.073	4.819	-	2.045	-
6.25.22.41	7.417.966	448.998	7.025	418.858	-	-	-	142.840	1.776	8.199.938	4.882.6	6.940.031	2.133	-
6.25.22.42	5.019.306	423.249	7.025	351.817	-	-	-	15.883	533	141.865	44.007	6.940.031	88	-
6.25.22.43	-	-	-	-	-	-	-	-	-	-	-	-	-	-
6.25.22.50	-	-	-	-	-	-	-	-	-	-	-	-	-	-
6.25.22.51	-	-	-	-	-	-	-	-	-	-	-	-	-	-
6.25.22.52	-	-	-	-	-	-	-	-	-	-	-	-	-	-
6.25.22.53	-	-	-	-	-	-	-	-	-	-	-	-	-	-
6.25.23.00	27.583.00	-	-	-	-	-	-	50	-	-	3	-	-	-
6.25.30.00	3.599.647	128.672	2.241	242.891	-	744	-	122.102	2.398	14.744.122	11.819	7.405	136	-

6.02 Cuadro Costo de Siniestro - Industria, Infraestructura y Comercio

Ramos generales	Industria, Infraestructura y Comercio																
	15	16	17	18	19	20	21	22	23	24	25	26	27				
	Responsabilidad Civil Industria, Infraestructura y Comercio	Responsabilidad Civil Vehículos Motorizados	Transporte Terrestre	Transporte Marítimo	Transporte Aéreo	Equipo Contratista	Todo Riesgo Construcción y Montaje	Avería de Maquinaria	Equipo Electrónico	Garantía	Fidelidad	Seguro Extensión y Garantía	Seguro de Crédito por Ventas a Plazo				
6.25.00.00	291.617	6.981.615	(21.557)	68.695	(1.815)	(67.021)	(27.335)	-	(2.280)	5.101.434	9.499	-	-				
6.25.01.00	452.838	5.336.604	(3.844)	74.993	-	97.951	12.169	-	512	10.080.056	-	-	-				
6.25.02.00	(161.221)	1.645.011	(17.713)	(6.298)	(1.815)	(164.972)	(39.504)	-	(2.792)	(497.8622)	9.499	-	-				
6.25.03.00	17.587.196	6.638.290	1.213.063	1.718.391	4.190	3.599.697	1.026.049	1.666	6.370	5.223.739	13.015	-	-				
6.25.00.00	291.617	6.981.615	(21.557)	68.695	(1.815)	(67.021)	(27.335)	-	(2.280)	5.101.434	9.499	-	-				
6.25.10.00	452.838	5.336.604	(3.844)	74.993	-	97.951	12.169	-	512	10.080.056	-	-	-				
6.25.11.00	3.427.637	5.457.526	1.777.092	1.010.507	1.112	1.775.566	54.586	-	1.687	4.514.280	-	-	-				
6.25.12.00	2.921.887	3.387	1.768.362	923.894	1.112	68.694	41.334	-	654	34.986.641	-	-	-				
6.25.13.00	-	-	-	-	-	-	-	-	-	-	-	-	-				
6.25.14.00	5.2912	116.935	12.574	116.20	-	10.921	1.083	-	521	78.583	-	-	-				
6.25.20.00	3.132.346	6.636.722	3.201.61	55.928	1.296	269.957	162.479	1.666	5.743	2	13.015	-	-				
6.25.21.00	9.971.03	8.516.69	1.85.507	44.837	1.287	164.015	7.163	1.666	4.809	-	-	-	-				
6.25.21.00	17.29.034	8.567.37	2.871.85	154.300	3.049	182.708	444.960	1.666	4.814	111.1677	-	-	-				
6.25.21.20	731.931	15.68	103.678	109.463	1.762	18.693	343.797	-	5	111.1677	-	-	-				
6.25.21.30	-	-	-	-	-	-	-	-	-	-	-	-	-				
6.25.22.00	2.080.479	4.911.499	1.29.556	7109	9	96.945	85.975	-	934	2	-	-	-				
6.25.22.40	2.080.479	4.911.499	1.29.556	7109	9	96.945	85.975	-	934	2	-	-	-				
6.25.22.41	15.100.067	4.911.499	843.381	1.498.026	1.141	164.287	566.683	-	1.556	3.471.554	-	-	-				
6.25.22.42	13.019.588	-	713.825	1.490.917	1.132	67.342	480.708	-	622	3.471.552	-	-	-				
6.25.22.43	-	-	-	-	-	-	-	-	-	-	-	-	-				
6.25.22.50	-	-	-	-	-	-	-	-	-	-	-	-	-				
6.25.22.51	-	-	-	-	-	-	-	-	-	-	-	-	-				
6.25.22.52	-	-	-	-	-	-	-	-	-	-	-	-	-				
6.25.22.53	-	-	-	-	-	-	-	-	-	-	-	-	-				
6.25.23.00	54.764	870.054	7.098	3.982	-	8.997	5.341	-	-	-	-	-	-				
6.25.30.00	3.293.567	4.991.711	337.874	62.226	3.111	434.929	201.983	1.666	8.535	4.978.624	3.516	-	-				

6.02 Cuadro Costo de Siniestro - Industria, Infraestructura y Comercio

Cuadro Costo de Siniestro - Industria, Infraestructura y Comercio		Industria, Infraestructura y Comercio													
Ramos Generales		28	29	30	31	32	33	34	35	36	37	38	39	40	41
Ramos Generales		Seguro de Crédito a la Exportación	Otros Seguros de Crédito	Salud	Accidentes Personales	Seguro Obligatorio de Accidentes Personales (SOAP)	Seguro Cesantía	Seguro de Título	Seguro Agrícola	Seguro de Asistencia	Otros Seguros	Ramos			
6.25.0000	Costo de siniestros	-	-	-	(72.527)	815.734	-	-	-	(7.010)	133.642	47.366.392			
6.25.0100	Siniestros pagados	-	-	-	195.659	614.601	-	-	-	-	145.431	56.056.628			
6.25.0200	Variación reserva de siniestros	-	-	-	(268.186)	20.133	-	-	-	(7.010)	(17.789)	(8.690.235)			
6.25.0300	Siniestros por Pagar Brutos	-	-	-	751.898	394.495	-	-	-	-	161.194	57.990.957			
6.25.0000	Costo de siniestros	-	-	-	(72.527)	815.734	-	-	-	(7.010)	133.642	47.366.392			
6.25.1000	Siniestros Pagados	-	-	-	195.659	614.601	-	-	-	-	145.431	56.056.628			
6.25.1100	Directos	-	-	-	230.121	614.601	-	-	-	-	1.651.631	116.092.296			
6.25.1200	Cedidos	-	-	-	32.756	-	-	-	-	-	15.062.000	52.826.948			
6.25.1300	Aceptados	-	-	-	-	-	-	-	-	-	-	-			
6.25.1400	Recuperos	-	-	-	1.706	-	-	-	-	-	-	7.215.720			
6.25.2000	Siniestros por Pagar	-	-	-	751.897	394.194	-	-	-	-	238.998	25.960.624			
6.25.2100	Liquidados	-	-	-	25.615	76.340	-	-	-	-	234.559	5.984.067			
6.25.2110	Directos	-	-	-	25.615	76.340	-	-	-	-	147.519	10.223.011			
6.25.2120	Cedidos	-	-	-	-	-	-	-	-	-	124.036	4.238.944			
6.25.2130	Aceptados	-	-	-	-	-	-	-	-	-	-	-			
6.25.2200	En proceso de Liquidación	-	-	-	689.222	213.545	-	-	-	-	-	18.839.862			
6.25.2240	Siniestros Reportados	-	-	-	190.726	213.545	-	-	-	-	-	18.341.366			
6.25.2241	Directos	-	-	-	190.726	213.545	-	-	-	-	10.602.7	44.390.883			
6.25.2242	Cedidos	-	-	-	-	-	-	-	-	-	10.602.7	26.049.517			
6.25.2243	Aceptados	-	-	-	-	-	-	-	-	-	-	-			
6.25.2250	Siniestros Detectados y no Reportados	-	-	-	498.496	-	-	-	-	-	-	498.496			
6.25.2251	Directos	-	-	-	498.496	-	-	-	-	-	-	498.496			
6.25.2252	Cedidos	-	-	-	-	-	-	-	-	-	-	-			
6.25.2253	Aceptados	-	-	-	-	-	-	-	-	-	-	-			
6.25.3000	Ocurridos y No Reportados	-	-	-	37.060	104.309	-	-	-	-	44.439	11.366.695			
6.25.3000	Siniestro por Pagar Periodo Anterior	-	-	-	1.020.083	193.061	-	-	-	7.000	250.787	34.650.860			

6.02 Cuadro Costo de Siniestro - Total sub-ramos

Cuadro Costo de Siniestro - Total sub-ramos		Total sub-ramos													
Ramos generales		1	2	3	4	5	6	7	8	9	10	11	12	13	14
Ramos generales		Incendio	Pérdida de Beneficios por Incendio	Otros Riesgos Adicionales a Incendio	Terremoto y Tsunami	Pérdida de Beneficios por Terremoto	Otros Riesgos de la Naturaleza	Terrorismo	Robo	Cristales	Daños Físicos Vehículos Motorizados	Casco Marítimo	Casco Aéreo	Responsabilidad Civil Hogar y Condominios	Responsabilidad Civil Profesional
6.25.0100	Costo de siniestros	25194.512	3.085	89.366	5.010.180	(8.053)	56.138	109.661	27.293	68.843.874	5.069	7.516	-	-	-
6.25.0200	Siniestros pagados	20.592.334	105	86.668	4.986.626	-	53.753	42.640	23.374	78.699.958	5.241	5.135	-	-	-
6.25.0300	Variación reserva de siniestros	4.602.178	2.980	2.698	23.554	(8.053)	2.385	6.702	3.919	(9.856.084)	(172)	2.381	-	-	-
6.25.0000	Siniestros por Pagar Brutos	21.651.117	57.186	46.511	4.044.295	-	69.347	23.753	12.942	18.342.952	5.643	712.040	6.047	-	-
6.25.1000	Costo de siniestros	25194.512	3.085	89.366	5.010.180	(8.053)	56.138	109.661	27.293	68.843.874	5.069	7.516	-	-	-
6.25.1100	Siniestros Pagados	20.592.334	105	86.668	4.986.626	-	53.753	42.640	23.374	78.699.958	5.241	5.135	-	-	-
6.25.1200	Directos	28.704.39	436	124.795	9441.536	-	101.220	60.335	33.097	94.097.621	8.164	3.154	5.207	-	-
6.25.1300	Cedidos	7.939.441	309	37.766	4.453.156	-	47.467	17.695	9.624	6.882.299	2.923	3.154	-	-	-
6.25.1400	Aceptados	-	-	-	-	-	-	-	-	-	-	-	-	-	-
6.25.2000	Recuperos	169.664	22	361	1.744	-	-	-	-	14.699.364	-	-	72	-	-
6.25.2100	Siniestros por Pagar	13.454.712	131.652	28.960	1.684.539	-	8.416	198.771	9.401	18.071.775	11.647	7.405	5.959	-	-
6.25.2110	Liquidados	2.940.470	105.903	5.546	11.655.21	-	6.541	18.343	1.270	4.891.424	6.825	7.405	713	-	-
6.25.2120	Directos	3.438.015	122.866	6.037	1.331.230	-	30.954	22.860	1.326	4.891.424	7.490	18.009	713	-	-
6.25.2130	Cedidos	497.545	16.963	491	1.657.009	-	24.413	4.517	56	665	10.604	-	-	-	-
6.25.2200	Aceptados	-	-	-	-	-	-	-	-	-	-	-	-	-	-
6.25.2240	En proceso de Liquidación	10.411.161	25.749	23.414	519.018	-	1.875	180.428	7.810	13.180.351	4.819	5.246	-	-	-
6.25.2241	Siniestros Reportados	10.411.161	25.749	23.414	519.018	-	1.875	180.428	7.810	13.180.351	4.819	5.246	-	-	-
6.25.2242	Directos	18.081.735	44.898	40.474	2.718.065	-	38.393	214.715	11.157	13.451.528	4.882.6	6.940.31	5.334	-	-
6.25.2243	Cedidos	7.670.574	423.249	17.060	2.194.047	-	36.518	34.285	3.347	2.711.77	44.007	6.940.31	88	-	-
6.25.2250	Aceptados	-	-	-	-	-	-	-	-	-	-	-	-	-	-
6.25.2251	Siniestros Detectados y no Reportados	-	-	-	-	-	-	-	-	-	-	-	-	-	-
6.25.2252	Directos	-	-	-	-	-	-	-	-	-	-	-	-	-	-
6.25.2253	Cedidos	-	-	-	-	-	-	-	-	-	-	-	-	-	-
6.25.3000	Aceptados	-	-	-	-	-	-	-	-	-	-	-	-	-	-
6.25.3000	Ocurridos y No Reportados	103.081	-	-	-	-	-	-	321	-	3	-	-	-	-
6.25.3000	Siniestro por Pagar Periodo Anterior	8.852.534	128.672	26.262	1.660.985	8.053	6.031	131.750	5.482	27.927.859	11.819	7.405	3.578	-	-

6.02 Cuadro Costo de Siniestro - Total sub-ramos

Cuadro Costo de Siniestro - Total sub-ramos	Total sub-ramos																
	15	16	17	18	19	20	21	22	23	24	25	26	27				
Ramos generales	Responsabilidad Civil Industria, Infraestructura y Comercio	Responsabilidad Civil Vehículos Motorizados	Transporte Terrestre	Transporte Marítimo	Transporte Aéreo	Equipo Contratista	Todo Riesgo Construcción y Montaje	Avería de Maquinaria	Equipo Electrónico	Garantía	Fidelidad	Seguro Extensión y Garantía	Seguro de Crédito por Ventas a Plazo				
6250100	Costo de siniestros	291.240	12.312.714	(26.688)	68.695	(1.815)	(75.919)	(27.335)	(2.280)	5.702.114	9.499	-	-				
6250200	Siniestros pagados	454.876	10.091.192	6.443	74.993	-	111.969	12.169	512	10.846.231	-	-	-				
6250300	Variación reserva de siniestros	(163.636)	2.221.522	(33.131)	(6.298)	(1.815)	(187.888)	(39.504)	(2.792)	(5.144.117)	9.499	-	-				
6250000	Siniestros por Pagar Brutos	176.9052	9.927.673	1.294.817	1.718.391	4.190	413.444	10.260.49	1.666	5.224.377	13.015	-	-				
6251000	Costo de siniestros	291.240	12.312.714	(26.688)	68.695	(1.815)	(75.919)	(27.335)	(2.280)	5.702.114	9.499	-	-				
6251100	Siniestros Pagados	454.876	10.091.192	6.443	74.993	-	111.969	12.169	512	10.846.231	-	-	-				
6251200	Directos	3.441.345	10.262.104	2.077.888	1.010.507	1.112	204.289	54.586	1.687	46.857.361	-	-	-				
6251300	Cedidos	293.357	8.554	1.998.871	923.894	1.112	777.51	41.134	654	35.932.547	-	-	-				
6251400	Aceptados	-	-	-	-	-	-	-	-	-	-	-	-				
6252000	Recuperos	5.2912	162.358	12.574	116.200	-	14.569	1.083	571	78.583	-	-	-				
6252100	Siniestros por Pagar	314.0040	9.925.610	330.500	55.928	1.296	305.359	162.479	1.666	5.743	2	13.015	-				
6252110	Liquidados	1.000.625	1.267.808	190.902	44.837	1.287	195.647	71.163	1.666	4.809	-	-	-				
6252120	Directos	1.740.189	1.269.824	2.970.55	154.300	3.049	231.080	44.960	1.666	4.814	1.112.229	-	-				
6252130	Cedidos	739.564	2.016	106.153	109.463	1.762	35.433	343.797	-	5	1.112.229	-	-				
6252200	Aceptados	-	-	-	-	-	-	-	-	-	-	-	-				
6252240	En proceso de Liquidación	2.084.437	7.381.231	1.29.556	7.109	9	98.515	85.975	934	2	-	-	-				
6252241	Siniestros Reportados	2.084.437	7.381.231	1.29.556	7.109	9	98.515	85.975	934	2	-	-	-				
6252242	Directos	15.119.381	7.381.277	906.291	1.498.026	1.141	166.702	566.683	-	1.556	3.471.554	-	-				
6252243	Cedidos	13.034.944	46	776.735	1.490.917	1.132	68.187	480.708	-	622	3.471.552	-	-				
6252250	Aceptados	-	-	-	-	-	-	-	-	-	-	-	-				
6252251	Siniestros Detectados y no Reportados	-	-	-	-	-	-	-	-	-	-	-	-				
6252252	Directos	-	-	-	-	-	-	-	-	-	-	-	-				
6252253	Cedidos	-	-	-	-	-	-	-	-	-	-	-	-				
6252300	Aceptados	-	-	-	-	-	-	-	-	-	-	-	-				
6253000	Ocurridos y No Reportados	54.978	1.276.571	10.042	3.982	-	11.197	5.341	-	-	13.015	-	-				
6253000	Siniestro por Pagar Periodo Anterior	3.303.676	7704.088	363.631	62.226	3.111	493.247	201.983	1.666	8.535	5.144.119	3.516	-				

6.02 Cuadro Costo de Siniestro - Total sub-ramos

Cuadro Costo de Siniestro - Total sub-ramos	Total sub-ramos												
	28	29	30	31	32	33	34	35	36	50	50	Ramos	
Ramos Generales	Seguro de Crédito a la Exportación	Otros Seguros de Crédito	Salud	Accidentes Personales	Seguro Obligatorio de Accidentes Personales (SOAP)	Seguro Cesantía	Seguro de Título	Seguro Agrícola	Seguro de Asistencia	Otros Seguros			
6250100	Costo de siniestros	-	-	-	(285.982)	2.421.729	-	-	(4.332)	134.526	-	119.854.807	
6250200	Siniestros pagados	-	-	-	214.993	1.925.056	-	-	-	145.511	-	128.379.779	
6250300	Variación reserva de siniestros	-	-	-	(500.975)	496.673	-	-	(4.332)	(10.986)	-	(8.524.973)	
6250000	Siniestros por Pagar Brutos	-	-	-	854.429	1.127.889	-	-	2.678	16.14.592	-	86.599.793	
6251000	Costo de siniestros	-	-	-	(285.982)	2.421.729	-	-	(4.332)	134.526	-	119.854.807	
6251100	Siniestros Pagados	-	-	-	214.993	1.925.056	-	-	-	145.511	-	128.379.779	
6251200	Directos	-	-	-	249.455	1.938.152	-	-	-	1.651.788	-	200.267.268	
6251300	Cedidos	-	-	-	32.756	-	-	-	-	150.6277	-	56.667.41	
6251400	Aceptados	-	-	-	-	-	-	-	-	-	-	-	
6252000	Recuperos	-	-	-	1.706	130.96	-	-	-	-	-	15.220.348	
6252100	Siniestros por Pagar	-	-	-	854.429	1.127.889	-	-	2.678	241.459	-	497.813.30	
6252110	Liquidados	-	-	-	26.035	209.603	-	-	-	234.562	-	12.398.905	
6252120	Directos	-	-	-	26.035	209.603	-	-	-	147.522	-	16.811.250	
6252130	Cedidos	-	-	-	-	-	-	-	-	1.240.960	-	4.412.345	
6252200	Aceptados	-	-	-	-	-	-	-	-	-	-	-	
6252240	En proceso de Liquidación	-	-	-	774.868	617.756	-	-	-	2.405	-	35.542.668	
6252241	Siniestros Reportados	-	-	-	2.763.72	617.756	-	-	-	2.405	-	35.044.172	
6252242	Directos	-	-	-	2.763.72	617.756	-	-	-	10.932	-	65.864.345	
6252243	Cedidos	-	-	-	-	-	-	-	-	10.6947	-	30.820.173	
6252250	Aceptados	-	-	-	-	-	-	-	-	-	-	-	
6252251	Siniestros Detectados y no Reportados	-	-	-	498.496	-	-	-	-	-	-	498.496	
6252252	Directos	-	-	-	498.496	-	-	-	-	-	-	498.496	
6252253	Cedidos	-	-	-	-	-	-	-	-	-	-	-	
6252300	Aceptados	-	-	-	-	-	-	-	-	-	-	-	
6253000	Ocurridos y No Reportados	-	-	-	53.526	300.530	-	-	2.678	4.492	-	1.839.757	
6253000	Siniestro por Pagar Periodo Anterior	-	-	-	1.355.404	631.216	-	-	7.010	252.445	-	58.306.303	

6.03 Cuadro de Reservas

6.03 Cuadro de Reservas - Individuales

Cuadro de Reservas - Individuales	Individuales													
	1	2	3	4	5	6	7	8	9	10	11	12	13	14
Ramos generales	Incendio	Pérdida de Beneficios por Incendio	Otros Riesgos Adicionales a Incendio	Terremoto y Tsunami	Pérdida de Beneficios por Terremoto	Otros Riesgos de la Naturaleza	Terrorismo	Robo	Cristales	Daños Físicos Vehículos Motorizados	Casco Marítimo	Casco Aéreo	Responsabilidad Civil Hogar y Condominios	Responsabilidad Civil Profesional
6.3510.00	Reserva de Riesgo en Curso	1173.649	1.590	1.274.825	632	143.225	-	116.348	13.733	12.414.467	-	-	44.059	-
6.3520.00	Reserva de Insuficiencia de Primas	1.039.560	-	-	-	-	-	-	-	-	-	-	-	-
6.3511.00	Prima Retenida No Ganada	1.424.182	1.862	1.446.802	683	178.020	-	138.373	16.436	14.222.783	-	-	53.786	-
6.3511.10	Prima Directa No Ganada	1.987.860	2.665	3.43.887	1.365	25.433	-	197.675	23.480	14.222.783	1.310	-	53.786	-
6.3511.20	Prima Aceptada No Ganada	-	-	-	-	-	-	-	-	-	-	-	-	-
6.3511.30	Prima Cedida No Ganada	563.678	803	1.031.76	682	76.293	-	59.302	7.044	1.310	-	-	-	-
6.3512.00	Prima Retenida Ganada	2.429.080	3.065	3.316.329	2.301.697	252.866	-	212.831	25.454	25.156.662	-	-	86.386	-
6.3512.10	Prima Directa Ganada	3.404.034	4.402	4.82.592	4.642.110	36.1668	-	30.4.016	36.942	25.156.662	-	-	86.386	-
6.3512.20	Prima Aceptada Ganada	-	-	-	-	-	-	-	-	-	-	-	-	-
6.3512.30	Prima Cedida Ganada	974.954	1.337	1.46.263	2.340.413	108.802	-	91.185	11.488	-	-	-	-	-
6.3550.00	Otras Reservas Técnicas	-	-	-	-	-	-	-	-	-	-	-	-	-
6.3551.00	Test de Adecuación de Pasivos	-	-	-	-	-	-	-	-	-	-	-	-	-
6.3552.00	Reserva Seguros de Títulos	-	-	-	-	-	-	-	-	-	-	-	-	-
6.3553.00	Otras Reservas Técnicas	-	-	-	-	-	-	-	-	-	-	-	-	-
6.3554.00	Reservas Voluntarias	-	-	-	-	-	-	-	-	-	-	-	-	-
6.3561.00	Reserva de Riesgo en Curso Bruta	1.635.938	2.276	2.549.892	1.264	204.606	-	166.211	19.618	12.414.467	1.310	-	44.059	-
6.3562.00	Reserva de Insuficiencia de Primas Bruta	1.479.769	-	-	-	-	-	-	-	-	-	-	-	-
6.3563.00	Otras Reservas Técnicas Bruta	-	-	-	-	-	-	-	-	-	-	-	-	-

6.03 Cuadro de Reservas - Individuales

Cuadro de Reservas - Individuales	Individuales													
	15	16	17	18	19	20	21	22	23	24	25	26	27	
Ramos generales	Responsabilidad Civil Industria, Infraestructura y Comercio	Responsabilidad Civil Vehículos Motorizados	Transporte Terrestre	Transporte Marítimo	Transporte Aéreo	Equipo Contratista	Todo Riesgo Construcción y Montaje	Avería de Maquinaria	Equipo Electrónico	Garantía	Fidelidad	Seguro Extensión y Garantía	Seguro de Crédito por Ventas a Plazo	
6.3510.00	Reserva de Riesgo en Curso	8.325	2.000.511	1.999	-	-	-	284	638	-	-	-	-	
6.3520.00	Reserva de Insuficiencia de Primas	-	-	864	-	-	-	-	-	-	-	-	-	
6.3511.00	Prima Retenida No Ganada	9.694	2.295.240	2.350	-	-	-	334	728	143	-	-	-	
6.3511.10	Prima Directa No Ganada	69.342	2.295.240	1.698.848	-	-	-	477	10.40	287	-	-	-	
6.3511.20	Prima Aceptada No Ganada	-	-	-	-	-	-	-	-	-	-	-	-	
6.3511.30	Prima Cedida No Ganada	59.648	-	167.498	-	-	-	143	312	144	-	-	-	
6.3512.00	Prima Retenida Ganada	16.651	4.011.849	9.503	-	-	-	423	1.052	17.265	-	-	-	
6.3512.10	Prima Directa Ganada	14.0179	4.011.849	3.44.012	-	-	-	605	1.504	40.684	-	-	-	
6.3512.20	Prima Aceptada Ganada	-	-	-	-	-	-	-	-	-	-	-	-	
6.3512.30	Prima Cedida Ganada	123.528	-	3.34.509	-	-	-	182	452	23.419	-	-	-	
6.3550.00	Otras Reservas Técnicas	-	-	-	-	-	-	-	-	-	-	-	-	
6.3551.00	Test de Adecuación de Pasivos	-	-	-	-	-	-	-	-	-	-	-	-	
6.3552.00	Reserva Seguros de Títulos	-	-	-	-	-	-	-	-	-	-	-	-	
6.3553.00	Otras Reservas Técnicas	-	-	-	-	-	-	-	-	-	-	-	-	
6.3554.00	Reservas Voluntarias	-	-	-	-	-	-	-	-	-	-	-	-	
6.3561.00	Reserva de Riesgo en Curso Bruta	58.812	2.000.511	145.124	-	-	-	405	911	253	-	-	-	
6.3562.00	Reserva de Insuficiencia de Primas Bruta	-	-	814.25	-	-	-	-	-	-	-	-	-	
6.3563.00	Otras Reservas Técnicas Bruta	-	-	-	-	-	-	-	-	-	-	-	-	

6.03 Cuadro de Reservas - Individuales

Cuadro de Reservas - Individuales	Individuales														Total Ramos
	28	29	30	31	32	33	34	35	36	50					
Ramos Generales	Seguro de Crédito a la Exportación	Otros Seguros de Crédito	Salud	Accidentes Personales	Seguro Obligatorio de Accidentes Personales (SOAP)	Seguro Cesantía	Seguro de Título	Seguro Agrícola	Seguro de Asistencia	Otros Seguros					
6.3510.00	-	-	-	188.418	596.160	-	-	-	35.887	-	-	-	-	18.208.971	
6.3520.00	-	-	-	-	-	-	-	-	-	-	-	-	-	1.040.424	
6.3511.00	-	-	-	245.886	727.110	-	-	-	38.933	-	-	-	-	21.044.056	
6.3511.00	-	-	-	245.886	727.110	-	-	-	38.933	-	-	-	-	23.531.158	
6.3511.20	-	-	-	-	-	-	-	-	-	-	-	-	-	-	
6.3511.30	-	-	-	-	-	-	-	-	-	-	-	-	-	2.487.102	
6.3512.00	-	-	-	494.969	2.295.445	-	-	-	54.616	-	-	-	-	37.706.143	
6.3512.00	-	-	-	494.969	2.295.445	-	-	-	54.616	-	-	-	-	41.862.675	
6.3512.20	-	-	-	-	-	-	-	-	-	-	-	-	-	-	
6.3512.30	-	-	-	-	-	-	-	-	-	-	-	-	-	41.565.532	
6.3550.00	-	-	-	-	-	-	-	-	-	-	-	-	-	-	
6.3551.00	-	-	-	-	-	-	-	-	-	-	-	-	-	-	
6.3552.00	-	-	-	-	-	-	-	-	-	-	-	-	-	-	
6.3553.00	-	-	-	-	-	-	-	-	-	-	-	-	-	-	
6.3554.00	-	-	-	-	-	-	-	-	-	-	-	-	-	-	
6.3561.00	-	-	-	188.418	596.160	-	-	-	35.887	-	-	-	-	20.343.593	
6.3562.00	-	-	-	-	-	-	-	-	-	-	-	-	-	1.561.194	
6.3563.00	-	-	-	-	-	-	-	-	-	-	-	-	-	-	

6.03 Cuadro de Reservas - Colectivos

Cuadro de Reservas - Colectivos	Colectivos													
	1	2	3	4	5	6	7	8	9	10	11	12	13	14
Ramos generales	Incendio	Pérdida de Beneficios por Incendio	Otros Riesgos Adicionales a Incendio	Terremoto y Tsunami	Pérdida de Beneficios por Terremoto	Otros Riesgos de la Naturaleza	Terrorismo	Robo	Cristales	Daños Físicos Vehículos Motorizados	Casco Marítimo	Casco Aéreo	Responsabilidad Civil Hogar y Condominios	Responsabilidad Civil Profesional
6.3510.00	3.464	-	-	779	-	-	-	-	-	294.231	-	-	-	-
6.3520.00	3.071	-	-	-	-	-	-	-	-	-	-	-	-	-
6.3511.00	4.315	-	-	939	-	-	-	-	-	345.117	-	-	-	-
6.3511.00	6164	-	-	1.879	-	-	-	-	-	345.117	-	-	-	-
6.3512.00	-	-	-	-	-	-	-	-	-	-	-	-	-	-
6.3511.30	1.849	-	-	940	-	-	-	-	-	-	-	-	-	-
6.3512.00	7.247	-	-	1.849	-	-	-	109	8	629.436	-	-	24	-
6.3512.00	10.326	-	-	3.723	-	-	-	156	12	629.436	-	-	24	-
6.3512.20	-	-	-	-	-	-	-	-	-	-	-	-	-	-
6.3512.30	3.079	-	-	1.874	-	-	-	47	4	-	-	-	-	-
6.3550.00	-	-	-	-	-	-	-	-	-	-	-	-	-	-
6.3551.00	-	-	-	-	-	-	-	-	-	-	-	-	-	-
6.3552.00	-	-	-	-	-	-	-	-	-	-	-	-	-	-
6.3553.00	-	-	-	-	-	-	-	-	-	-	-	-	-	-
6.3554.00	-	-	-	-	-	-	-	-	-	-	-	-	-	-
6.3561.00	4.949	-	-	1.558	-	-	-	-	-	294.231	-	-	-	-
6.3562.00	4.471	-	-	-	-	-	-	-	-	-	-	-	-	-
6.3563.00	-	-	-	-	-	-	-	-	-	-	-	-	-	-

6.03 Cuadro de Reservas - Colectivos

Cuadro de Reservas - Colectivos	Colectivos													
	15	16	17	18	19	20	21	22	23	24	25	26	27	
Ramos Generales	Responsabilidad Civil Industria, Infraestructura y Comercio	Responsabilidad Civil Vehículos Motorizados	Transporte Terrestre	Transporte Marítimo	Transporte Aéreo	Equipo Contratista	Todo Riesgo Construcción y Montaje	Avería de Maquinaria	Equipo Electrónico	Garantía	Fidelidad	Seguro Extensión y Garantía	Seguro de Crédito por Ventas a Plazo	
6.3510.00	Reserva de Riesgo en Curso	-	206.694	-	-	-	-	-	-	-	-	-	-	
6.3520.00	Reserva de Insuficiencia de Primas	-	-	-	-	77.051	-	-	-	-	-	-	-	
6.3511.00	Prima Retenida No Ganada	-	259.141	-	-	7.762	-	-	-	-	-	-	-	
6.351110	Prima Directa No Ganada	-	259.141	127	-	11.941	-	-	-	-	-	-	-	
6.351120	Prima Aceptada No Ganada	-	-	-	-	-	-	-	-	-	-	-	-	
6.351130	Prima Cedida No Ganada	-	-	127	-	4.179	-	-	-	-	-	-	-	
6.3512.00	Prima Retenida Ganada	-	711.445	5	-	14.699	-	-	-	-	-	-	-	
6.351210	Prima Directa Ganada	-	711.445	15.661	-	22.614	-	-	-	-	-	-	-	
6.351220	Prima Aceptada Ganada	-	-	-	-	-	-	-	-	-	-	-	-	
6.351230	Prima Cedida Ganada	-	-	15.656	-	7.915	-	-	-	-	-	-	-	
6.3550.00	Otras Reservas Técnicas	-	-	-	-	-	-	-	-	-	-	-	-	
6.3551.00	Test de Adecuación de Pasivos	-	-	-	-	-	-	-	-	-	-	-	-	
6.3552.00	Reserva Seguros de Títulos	-	-	-	-	-	-	-	-	-	-	-	-	
6.3553.00	Otras Reservas Técnicas	-	-	-	-	-	-	-	-	-	-	-	-	
6.3554.00	Reservas Voluntarias	-	-	-	-	-	-	-	-	-	-	-	-	
6.3561.00	Reserva de Riesgo en Curso Bruta	-	206.694	107	-	-	-	-	-	-	-	-	-	
6.3562.00	Reserva de Insuficiencia de Primas Bruta	-	-	60	-	-	-	-	-	-	-	-	-	
6.3563.00	Otras Reservas Técnicas Bruta	-	-	-	-	-	-	-	-	-	-	-	-	

6.03 Cuadro de Reservas - Colectivos

Cuadro de Reservas - Colectivos	Colectivos													
	28	29	30	31	32	33	34	35	36	50	50	50	50	
Ramos Generales	Seguro de Crédito a la Exportación	Otros Seguros de Crédito	Salud	Accidentes Personales	Seguro Obligatorio de Accidentes Personales (SOAP)	Seguro Cesantía	Seguro de Título	Seguro Agrícola	Seguro de Asistencia	Otros Seguros	Total Ramos			
6.3510.00	Reserva de Riesgo en Curso	-	-	-	-	-	-	-	-	1.237	-	512.958		
6.3520.00	Reserva de Insuficiencia de Primas	-	-	-	-	-	-	-	-	-	-	80.122		
6.3511.00	Prima Retenida No Ganada	-	-	-	-	-	-	-	-	1.491	-	618.765		
6.351110	Prima Directa No Ganada	-	-	-	-	-	-	-	-	1.491	-	625.860		
6.351120	Prima Aceptada No Ganada	-	-	-	-	-	-	-	-	-	-	-		
6.351130	Prima Cedida No Ganada	-	-	-	-	-	-	-	-	-	-	-		
6.3512.00	Prima Retenida Ganada	-	-	-	-	-	-	-	-	-	7.095	1.366.286		
6.351210	Prima Directa Ganada	-	-	-	-	-	-	-	1.307	157	157	1.394.861		
6.351220	Prima Aceptada Ganada	-	-	-	-	-	-	-	-	-	-	-		
6.351230	Prima Cedida Ganada	-	-	-	-	-	-	-	-	-	-	28.575		
6.3550.00	Otras Reservas Técnicas	-	-	-	-	-	-	-	-	-	-	-		
6.3551.00	Test de Adecuación de Pasivos	-	-	-	-	-	-	-	-	-	-	-		
6.3552.00	Reserva Seguros de Títulos	-	-	-	-	-	-	-	-	-	-	-		
6.3553.00	Otras Reservas Técnicas	-	-	-	-	-	-	-	-	-	-	-		
6.3554.00	Reservas Voluntarias	-	-	-	-	-	-	-	-	-	-	-		
6.3561.00	Reserva de Riesgo en Curso Bruta	-	-	-	-	-	-	-	-	-	-	518.965		
6.3562.00	Reserva de Insuficiencia de Primas Bruta	-	-	-	-	-	-	-	1.237	-	-	539.916		
6.3563.00	Otras Reservas Técnicas Bruta	-	-	-	-	-	-	-	-	-	-	-		

6.03 Cuadro de Reservas - Otra Cartera

Cuadro de Reservas - Otra Cartera	Otra Cartera														
	1	2	3	4	5	6	7	8	9	10	11	12	13	14	
Ramos generales	Incendio	Pérdida de Beneficios por Incendio	Otros Riesgos Adicionales a Incendio	Terremoto y Tsunami	Pérdida de Beneficios por Terremoto	Otros Riesgos de la Naturaleza	Terrorismo	Robo	Cristales	Daños Físicos Vehículos Motorizados	Casco Marítimo	Casco Aéreo	Responsabilidad Civil Hogar y Condominios	Responsabilidad Civil Profesional	
6.3510.00	Reserva de Riesgo en Curso	201415	3	583	231.352	5	462	-	45546	124	30169858	-	-	546	-
6.3520.00	Reserva de Insuficiencia de Primas	178406	-	-	-	-	-	-	-	-	-	-	-	-	-
6.3511.00	Prima Retenida No Ganada	284265	3	690	325.541	6	550	-	64.804	143	36738.268	-	-	618	-
6.3511.10	Prima Directa No Ganada	289497	4	985	342.849	12	785	-	65.220	204	36738.268	-	-	618	-
6.3511.20	Prima Aceptada No Ganada	-	-	-	-	-	-	-	-	-	-	-	-	-	-
6.3511.30	Prima Cedida No Ganada	5222	1	295	17308	6	235	-	416	61	-	-	-	-	-
6.3512.00	Prima Retenida Ganada	640236	6	1.048	605.649	12	744	-	113.363	229	42121871	-	-	897	-
6.3512.10	Prima Directa Ganada	651962	8	1509	641.049	25	1065	-	114.262	328	42121871	-	-	897	-
6.3512.20	Prima Aceptada Ganada	-	-	-	-	-	-	-	-	-	-	-	-	-	-
6.3512.30	Prima Cedida Ganada	11726	2	461	35.400	13	321	-	899	99	-	-	-	-	-
6.3550.00	Otras Reservas Técnicas	-	-	-	-	-	-	-	-	-	-	-	-	-	-
6.3551.00	Test de Adecuación de Pasivos	-	-	-	-	-	-	-	-	-	-	-	-	-	-
6.3552.00	Reserva Seguros de Títulos	-	-	-	-	-	-	-	-	-	-	-	-	-	-
6.3553.00	Otras Reservas Técnicas	-	-	-	-	-	-	-	-	-	-	-	-	-	-
6.3554.00	Reservas Voluntarias	-	-	-	-	-	-	-	-	-	-	-	-	-	-
6.3561.00	Reserva de Riesgo en Curso Bruta	206000	4	833	246.936	11	660	-	45915	177	30169858	-	-	546	-
6.3562.00	Reserva de Insuficiencia de Primas Bruta	186337	-	-	-	-	-	-	-	-	-	-	-	-	-
6.3563.00	Otras Reservas Técnicas Bruta	-	-	-	-	-	-	-	-	-	-	-	-	-	-

6.03 Cuadro de Reservas - Otra Cartera

Cuadro de Reservas - Otra Cartera	Otra Cartera													
	15	16	17	18	19	20	21	22	23	24	25	26	27	
Ramos generales	Responsabilidad Civil Industria, Infraestructura y Comercio	Responsabilidad Civil Vehículos Motorizados	Transporte Terrestre	Transporte Marítimo	Transporte Aéreo	Equipo Contratación	Todo Riesgo Construcción y Montaje	Avería de Maquinaria	Equipo Electrónico	Garantía	Fidelidad	Seguro Extensión y Garantía	Seguro de Crédito por Ventas a Plazo	
6.3510.00	Reserva de Riesgo en Curso	-	9028475	-	-	-	-	-	21	-	-	-	-	
6.3520.00	Reserva de Insuficiencia de Primas	-	-	-	-	-	-	-	-	-	-	-	-	
6.3511.00	Prima Retenida No Ganada	-	11253910	-	-	-	-	-	25	-	-	-	-	
6.3511.10	Prima Directa No Ganada	-	11253910	-	-	-	-	-	35	-	-	-	-	
6.3511.20	Prima Aceptada No Ganada	-	-	-	-	-	-	-	-	-	-	-	-	
6.3511.30	Prima Cedida No Ganada	-	-	-	-	-	-	-	10	-	-	-	-	
6.3512.00	Prima Retenida Ganada	-	12.638.956	-	-	-	-	-	55	-	-	-	-	
6.3512.10	Prima Directa Ganada	-	12.638.956	-	-	-	-	-	79	-	-	-	-	
6.3512.20	Prima Aceptada Ganada	-	-	-	-	-	-	-	-	-	-	-	-	
6.3512.30	Prima Cedida Ganada	-	-	-	-	-	-	-	24	-	-	-	-	
6.3550.00	Otras Reservas Técnicas	-	-	-	-	-	-	-	-	-	-	-	-	
6.3551.00	Test de Adecuación de Pasivos	-	-	-	-	-	-	-	-	-	-	-	-	
6.3552.00	Reserva Seguros de Títulos	-	-	-	-	-	-	-	-	-	-	-	-	
6.3553.00	Otras Reservas Técnicas	-	-	-	-	-	-	-	-	-	-	-	-	
6.3554.00	Reservas Voluntarias	-	-	-	-	-	-	-	-	-	-	-	-	
6.3561.00	Reserva de Riesgo en Curso Bruta	-	9028475	-	-	-	-	-	30	-	-	-	-	
6.3562.00	Reserva de Insuficiencia de Primas Bruta	-	-	-	-	-	-	-	-	-	-	-	-	
6.3563.00	Otras Reservas Técnicas Bruta	-	-	-	-	-	-	-	-	-	-	-	-	

6.03 Cuadro de Reservas - Industria, Infraestructura y Comercio

Cuadro de Reservas - Industria, Infraestructura y Comercio		Industria, Infraestructura y Comercio														
Ramos Generales		28	29	30	31	32	33	34	35	36	37	38	39	40	Total Ramos	
		Seguro de Crédito a la Exportación	Otros Seguros de Crédito	Salud	Accidentes Personales	Seguro Obligatorio de Accidentes Personales (SOAP)	Seguro Cesantía	Seguro de Título	Seguro Agrícola	Seguro de Asistencia	Otros Seguros					
6.3510.00	Reserva de Riesgo en Curso	-	-	-	499,901	667,212	-	-	-	8,431	-					48,861,707
6.3520.00	Reserva de Insuficiencia de Primas	-	-	-	-	-	-	-	-	-	-					881,342
6.3511.00	Prima Retenida No Ganada	-	-	-	663,366	773,961	-	-	-	13,712	1					53,874,733
6.3511.10	Prima Directa No Ganada	-	-	-	665,332	773,961	-	-	-	14,062	62,404					75,940,768
6.3511.20	Prima Aceptada No Ganada	-	-	-	-	-	-	-	-	-	-					-
6.3511.30	Prima Cedida No Ganada	-	-	-	1,966	-	-	-	-	350	62,403					22,066,035
6.3512.00	Prima Retenida Ganada	-	-	-	1,186,238	1,506,408	-	-	-	16,636	6,815					92,795,343
6.3512.10	Prima Directa Ganada	-	-	-	1,187,618	1,506,408	-	-	-	16,742	6,949,951					145,078,032
6.3512.20	Prima Aceptada Ganada	-	-	-	-	-	-	-	-	-	-					-
6.3512.30	Prima Cedida Ganada	-	-	-	1,380	-	-	-	-	106	6,881,136					52,282,689
6.3550.00	Otras Reservas Técnicas	-	-	-	-	-	-	-	-	-	-					-
6.3551.00	Test de Adecuación de Pasivos	-	-	-	-	-	-	-	-	-	-					-
6.3552.00	Reserva Seguros de Títulos	-	-	-	-	-	-	-	-	-	-					-
6.3553.00	Otras Reservas Técnicas	-	-	-	-	-	-	-	-	-	-					-
6.3554.00	Reservas Voluntarias	-	-	-	-	-	-	-	-	-	-					-
6.3561.00	Reserva de Riesgo en Curso Bruta	-	-	-	501,711	667,212	-	-	-	8,780	62,396					69,269,295
6.3562.00	Reserva de Insuficiencia de Primas Bruta	-	-	-	-	-	-	-	-	-	-					4,861,854
6.3563.00	Otras Reservas Técnicas Bruta	-	-	-	-	-	-	-	-	-	-					-

6.03 Cuadro de Reservas - Total sub-ramos

Cuadro de Reservas - Total sub-ramos		Total sub-ramos													
Ramos generales		1	2	3	4	5	6	7	8	9	10	11	12	13	14
		Incendio	Pérdida de Beneficios por Incendio	Otros Riesgos Adicionales a Incendio	Terremoto y Tsunami	Pérdida de Beneficios por Terremoto	Otros Riesgos de la Naturaleza	Terrorismo	Robo	Cristales	Daños Físicos Vehículos Motorizados	Casco Marítimo	Casco Aéreo	Responsabilidad Civil Hogar y Condominios	Responsabilidad Civil Profesional
6.3510.00	Reserva de Riesgo en Curso	13,490,887	4,890	246,167	144,807,000	15,419	166,129	281	215,404	22,286	83,333,794	-	-	51,363	-
6.3520.00	Reserva de Insuficiencia de Primas	11,949,512	-	-	-	-	-	-	-	-	-	-	-	-	-
6.3511.00	Prima Retenida No Ganada	13,848,397	16,120	302,837	14,834,989	16,865	205,915	281	264,914	26,438	89,931,909	-	-	62,322	-
6.3511.10	Prima Directa No Ganada	16,660,919	204,940	501,580	22,282,380	53,6873	296,563	975	353,833	38,067	89,931,909	32,845	-	62,999	2
6.3511.20	Prima Aceptada No Ganada	-	-	-	-	-	-	-	-	-	-	-	-	-	-
6.3511.30	Prima Cedida No Ganada	2,812,522	188,820	198,743	7,447,391	52,0008	90,648	694	88,919	11,629	-	32,845	-	677	2
6.3512.00	Prima Retenida Ganada	23,345,989	29,691	424,402	139,038,723	345	335,176	1,082	410,719	38,323	127,203,797	2,768	-	105,301	-
6.3512.10	Prima Directa Ganada	29,230,883	519,960	805,568	151,956,261	1,232,450	464,598	73,853	635,331	54,894	127,203,804	23,832	(59,865)	105,518	2
6.3512.20	Prima Aceptada Ganada	-	-	-	-	-	-	-	-	-	-	-	-	-	-
6.3512.30	Prima Cedida Ganada	5,884,894	490,269	381,166	12,977,538	1,232,105	129,422	72,771	224,612	16,571	7	21,064	(59,865)	217	2
6.3550.00	Otras Reservas Técnicas	-	-	-	-	-	-	-	-	-	-	-	-	-	-
6.3551.00	Test de Adecuación de Pasivos	-	-	-	-	-	-	-	-	-	-	-	-	-	-
6.3552.00	Reserva Seguros de Títulos	-	-	-	-	-	-	-	-	-	-	-	-	-	-
6.3553.00	Otras Reservas Técnicas	-	-	-	-	-	-	-	-	-	-	-	-	-	-
6.3554.00	Reservas Voluntarias	-	-	-	-	-	-	-	-	-	-	-	-	-	-
6.3561.00	Reserva de Riesgo en Curso Bruta	15,995,206	189,381	444,734	21,359,587	539,920	239,707	956	291,311	32,136	83,333,752	30,945	-	52,040	1
6.3562.00	Reserva de Insuficiencia de Primas Bruta	14,465,246	-	-	-	-	-	-	-	-	-	-	-	-	-
6.3563.00	Otras Reservas Técnicas Bruta	-	-	-	-	-	-	-	-	-	-	-	-	-	-

6.04.01 Cuadro de Datos Estadísticos

6.04.01 Datos Estadísticos - Individuales

Ramos generales	Individuales												
	1 Incendio	2 Pérdida de Beneficios por Incendio	3 Otros Riesgos Adicionales a Incendio	4 Terremoto y Tsunami	5 Pérdida de Beneficios por Terremoto	6 Otros Riesgos de la Naturaleza	7 Terrorismo	8 Robo	9 Cristales	10 Daños Físicos Vehículos Motorizados	11 Casco Marítimo	12 Casco Aéreo	13 Responsabilidad Civil Hogar y Condominios
6.04.01.01	884	-	168	10	-	79	-	20	62	16.388	-	-	12
6.04.01.02	7951	3	17132	2.343	-	6	-	46	2.336	13.775	2	-	319
6.04.01.03	27824	55	25.480	15.243	31	25.471	-	3.367	20.049	39.760	1	-	19.306
6.04.01.04	32.693	55	30.064	17.241	31	30.056	-	3.505	21.870	40.962	6	-	20.746
6.04.01.05	28.427	55	375	15.340	29	50	-	3.438	19.529	58.177	3	-	18.850
6.04.01.06	171	-	-	25	-	-	-	-	946	-	-	-	-
6.04.01.07	-	-	-	-	-	-	-	-	-	-	-	-	-

Ramos generales	Individuales													
	14 Responsabilidad Civil Profesional	15 Responsabilidad Civil Industria, Infraestructura y Comercio	16 Responsabilidad Civil Vehículos Motorizados	17 Transporte Terrestre	18 Transporte Marítimo	19 Transporte Aéreo	20 Equipo Contratista	21 Todo Riesgo Construcción y Montaje	22 Avería de Maquinaria	23 Equipo Electrónico	24 Garantía	25 Fidelidad		
6.04.01.01	-	3	1.777	42	-	-	-	-	-	-	37	-		
6.04.01.02	-	69	37.931	543	-	-	-	-	1	21	-	2		
6.04.01.03	-	381	40.071	381	-	-	-	-	11	23	1	2		
6.04.01.04	-	797	41.426	950	-	-	-	-	11	28	1	2		
6.04.01.05	-	391	58.597	852	-	-	-	-	16	22	17	2		
6.04.01.06	-	-	1140	12	-	-	45	-	-	-	-	-		
6.04.01.07	-	-	-	-	-	-	-	-	-	-	-	-		

Ramos generales	Individuales													
	26 Seguro Extensión y Garantía	27 Seguro de Crédito por Ventas a Plazo	28 Seguro de Crédito a la Exportación	29 Otros Seguros de Crédito	30 Salud	31 Accidentes Personales	32 Seguro Obligatorio de Accidentes Personales (SOAP)	33 Seguro Cesantía	34 Seguro de Título	35 Seguro Agrícola	36 Seguro de Asistencia	50 Otros Seguros	Total Ramos	
6.04.01.01	-	-	-	-	-	3	1.670	-	-	-	-	-	21.155	
6.04.01.02	-	-	-	-	-	1.381	158.353	-	-	-	3	-	242.217	
6.04.01.03	-	-	-	-	-	19.125	119.315	-	-	-	-	-	355.897	
6.04.01.04	-	-	-	-	-	24.311	119.315	-	-	-	-	-	384.070	
6.04.01.05	-	-	-	-	-	18.503	95.684	-	-	-	-	-	318.757	
6.04.01.06	-	-	-	-	-	-	-	-	-	-	8	-	2.347	
6.04.01.07	-	-	-	-	-	-	-	-	-	-	-	-	-	

6.04.01 Datos Estadísticos - Colectivos

Ramos generales	Datos Estadísticos - Colectivos												
	1 Incendio	2 Pérdida de Beneficios por Incendio	3 Otros Riesgos Adicionales a Incendio	4 Terremoto y Tsunami	5 Pérdida de Beneficios por Terremoto	6 Otros Riesgo de la Naturaleza	7 Terrorismo	8 Robo	9 Cristales	10 Daños Físicos Vehículos Motorizados	11 Casco Marítimo	12 Casco Aéreo	13 Responsabilidad Civil Hogar y Condominios
604.0101	-	-	-	-	-	-	-	-	-	-	-	-	-
604.0102	7	-	-	9	-	-	-	-	-	29	-	-	-
604.0103	2	-	2	1	-	2	-	-	-	37	-	-	-
604.0104	173	-	173	25	-	173	-	-	-	1531	-	-	-
604.0105	7	-	-	4	-	-	-	1	4	67	-	-	4
604.0106	22.084	52	12.034	12.165	29	11803	-	3058	15848	35094	1	-	15116
604.0107	-	-	-	-	-	-	-	-	-	-	-	-	-

Ramos generales	Datos Estadísticos - Colectivos													
	14 Responsabilidad Civil Profesional	15 Responsabilidad Civil Industria, Infraestructura y Comercio	16 Responsabilidad Civil Vehículos Motorizados	17 Transporte Terrestre	18 Transporte Marítimo	19 Transporte Aéreo	20 Equipo Contratista	21 Todo Riesgo Construcción y Montaje	22 Avería de Maquinaria	23 Equipo Electrónico	24 Garantía	25 Fidelidad		
604.0101	-	-	234	-	-	-	2	-	-	-	-	-		
604.0102	-	-	169	4	-	-	-	-	-	-	-	-		
604.0103	-	65	1	1	-	-	2	-	-	-	-	-		
604.0104	-	2.344	24	24	-	-	52	-	-	-	-	-		
604.0105	-	103	8	-	-	-	2	-	-	-	-	-		
604.0106	-	439	35.373	280	-	-	-	-	11	21	1	2		
604.0107	-	-	-	-	-	-	-	-	-	-	-	-		

Ramos generales	Datos Estadísticos - Colectivos													
	26 Seguro Extensión y Garantía	27 Seguro de Crédito por Ventas a Plazo	28 Seguro de Crédito a la Exportación	29 Otros Seguros de Crédito	30 Salud	31 Accidentes Personales	32 Seguro Obligatorio de Accidentes Personales (SOAP)	33 Seguro Cesantía	34 Seguro de Título	35 Seguro Agrícola	36 Seguro de Asistencia	50 Otros Seguros	Total Ramos	
604.0101	-	-	-	-	-	-	-	-	-	-	-	-	-	1010
604.0102	-	-	-	-	-	-	-	-	-	-	-	-	-	218
604.0103	-	-	-	-	-	-	-	-	-	-	-	-	-	112
604.0104	-	-	-	-	-	-	-	-	-	-	-	-	-	4.495
604.0105	-	-	-	-	-	-	-	-	-	-	-	1	-	201
604.0106	-	-	-	-	-	18.535	80.562	-	-	-	2.684	-	-	265192
604.0107	-	-	-	-	-	-	-	-	-	-	-	-	-	-

6.04.01 Datos Estadísticos - Cartera Hipotecaria

Datos Estadísticos - Cartera Hipotecaria		Cartera Hipotecaria											
Ramos generales	1	2	3	4	5	6	7	8	9	10	11	12	13
	Incendio	Pérdida de Beneficios por Incendio	Otros Riesgos Adicionales a Incendio	Terremoto y Tsunami	Pérdida de Beneficios por Terremoto	Otros Riesgos de la Naturaleza	Terrorismo	Robo	Cristales	Daños Físicos Vehículos Motorizados	Casco Marítimo	Casco Aéreo	Responsabilidad Civil Hogar y Condominios
6.04.01.01	Número de Sinistros por Ramo	29.611	-	17.955	-	-	-	-	-	-	-	-	-
6.04.01.02	Número de Pólizas por Ramo Contratadas en el Periodo	738	-	187	-	-	-	-	-	-	-	-	-
6.04.01.03	Total Pólizas Vigentes por Ramo	655	-	623	-	582	-	-	-	-	-	-	-
6.04.01.04	Número de Items Vigentes por Ramo	813	-	751	-	637	-	-	-	-	-	-	-
6.04.01.05	Número Pólizas No Vigentes por Ramo	808	-	741	-	-	-	-	-	-	-	-	-
6.04.01.06	Números de Asegurados por ramo- Pers. Natural	407	-	389	-	-	-	-	-	-	-	-	-
6.04.01.07	Números de Asegurados por ramo- Pers. Jurídica	91	-	88	-	-	-	-	-	-	-	-	-

Datos Estadísticos - Cartera Hipotecaria		Cartera Hipotecaria													
Ramos generales	14	15	16	17	18	19	20	21	22	23	24	25			
	Responsabilidad Civil Profesional	Responsabilidad Civil Industria, Infraestructura y Comercio	Responsabilidad Civil Vehículos Motorizados	Transporte Terrestre	Transporte Marítimo	Transporte Aéreo	Equipo Contratista	Todo Riesgo Construcción y Montaje	Avería de Maquinaria	Equipo Electrónico	Garantía	Fidelidad			
6.04.01.01	Número de Sinistros por Ramo	-	-	-	-	-	-	-	-	-	-	-			
6.04.01.02	Número de Pólizas por Ramo Contratadas en el Periodo	-	-	-	-	-	-	-	-	-	-	-			
6.04.01.03	Total Pólizas Vigentes por Ramo	-	340	-	-	-	-	-	-	-	-	-			
6.04.01.04	Número de Items Vigentes por Ramo	-	377	-	-	-	-	-	-	-	-	-			
6.04.01.05	Número Pólizas No Vigentes por Ramo	-	340	-	-	-	-	-	-	-	-	-			
6.04.01.06	Números de Asegurados por ramo- Pers. Natural	-	212	-	-	-	-	-	-	-	-	-			
6.04.01.07	Números de Asegurados por ramo- Pers. Jurídica	-	57	-	-	-	-	-	-	-	-	-			

Datos Estadísticos - Cartera Hipotecaria		Cartera Hipotecaria													
Ramos generales	26	27	28	29	30	31	32	33	34	35	36	50	Total Ramos		
	Seguro Extensión y Garantía	Seguro de Crédito por Ventas a Plazo	Seguro de Crédito a la Exportación	Otros Seguros de Crédito	Salud	Accidentes Personales	Seguro Obligatorio de Accidentes Personales (GOAP)	Seguro Cesantía	Seguro de Título	Seguro Agrícola	Seguro de Asistencia	Otros Seguros			
6.04.01.01	Número de Sinistros por Ramo	-	-	-	-	-	-	-	-	-	-	-	46.806		
6.04.01.02	Número de Pólizas por Ramo Contratadas en el Periodo	-	-	-	-	-	-	-	-	-	-	-	925		
6.04.01.03	Total Pólizas Vigentes por Ramo	-	-	-	-	-	-	-	-	-	-	-	2.200		
6.04.01.04	Número de Items Vigentes por Ramo	-	-	-	-	-	-	-	-	-	-	-	2.578		
6.04.01.05	Número Pólizas No Vigentes por Ramo	-	-	-	-	-	-	-	-	-	-	-	1.889		
6.04.01.06	Números de Asegurados por ramo- Pers. Natural	-	-	-	-	-	-	-	-	-	257	-	1.265		
6.04.01.07	Números de Asegurados por ramo- Pers. Jurídica	-	-	-	-	-	-	-	-	-	51	-	287		

6.04.01 Datos Estadísticos - Cartera Consumo

Ramos generales	Cartera Consumo												
	1 Incendio	2 Pérdida de Beneficios por Incendio	3 Otros Riesgos Adicionales a Incendio	4 Terremoto y Tsunami	5 Pérdida de Beneficios por Terremoto	6 Otros Riesgo de la Naturaleza	7 Terrorismo	8 Robo	9 Cristales	10 Daños Físicos Vehículos Motorizados	11 Casco Marítimo	12 Casco Aéreo	13 Responsabilidad Civil Hogar y Condominios
604.0101	-	-	-	-	-	-	-	-	-	-	-	-	-
604.0102	-	-	-	-	-	-	-	-	-	-	-	-	-
604.0103	-	-	-	-	-	-	-	-	-	-	-	-	-
604.0104	-	-	-	-	-	-	-	-	-	-	-	-	-
604.0105	-	-	-	-	-	-	-	-	-	-	-	-	-
604.0106	-	-	-	-	-	-	-	-	-	-	-	-	-
604.0107	-	-	-	-	-	-	-	-	-	-	-	-	-

Ramos generales	Cartera Consumo														
	14 Responsabilidad Civil Profesional	15 Responsabilidad Civil Industria, Infraestructura y Comercio	16 Responsabilidad Civil Vehículos Motorizados	17 Transporte Terrestre	18 Transporte Marítimo	19 Transporte Aéreo	20 Equipo Contratista	21 Todo Riesgo Construcción y Montaje	22 Avería de Maquinaria	23 Equipo Electrónico	24 Garantía	25 Fidelidad			
604.0101	-	-	-	-	-	-	-	-	-	-	-	-	-		
604.0102	-	-	-	-	-	-	-	-	-	-	-	-	-		
604.0103	-	-	-	-	-	-	-	-	-	-	-	-	-		
604.0104	-	-	-	-	-	-	-	-	-	-	-	-	-		
604.0105	-	-	-	-	-	-	-	-	-	-	-	-	-		
604.0106	-	-	-	-	-	-	-	-	-	-	-	-	-		
604.0107	-	-	-	-	-	-	-	-	-	-	-	-	-		

Ramos generales	Cartera Consumo														
	26 Seguro Extensión y Garantía	27 Seguro de Crédito por Ventas a Plazo	28 Seguro de Crédito a la Exportación	29 Otros Seguros de Crédito	30 Salud	31 Accidentes Personales	32 Seguro Obligatorio de Accidentes Personales (SOAP)	33 Seguro Cesantía	34 Seguro de Título	35 Seguro Agrícola	36 Seguro de Asistencia	50 Otros Seguros	Total Ramos		
604.0101	-	-	-	-	-	-	-	-	-	-	-	-	-	-	
604.0102	-	-	-	-	-	-	-	-	-	-	-	-	-	-	
604.0103	-	-	-	-	-	-	-	-	-	-	-	-	-	-	
604.0104	-	-	-	-	-	-	-	-	-	-	-	-	-	-	
604.0105	-	-	-	-	-	-	-	-	-	-	-	-	-	-	
604.0106	-	-	-	-	-	-	-	-	-	-	-	-	-	-	
604.0107	-	-	-	-	-	-	-	-	-	-	-	-	-	-	

6.04.01 Datos Estadísticos - Masivo

Datos Estadísticos - Masivo		Masivo												
Ramos generales	1	2	3	4	5	6	7	8	9	10	11	12	13	
	Incendio	Pérdida de Beneficios por Incendio	Otros Riesgos Adicionales a Incendio	Terremoto y Tsunami	Pérdida de Beneficios por Terremoto	Otros Riesgos de la Naturaleza	Terrorismo	Robo	Cristales	Daños Físicos Vehículos Motorizados	Casco Marítimo	Casco Aéreo	Responsabilidad Civil Hogar y Condominios	
604.01.01	29823	-	-	17203	-	-	-	-	1	29123	-	-	-	
604.01.02	993	2	58	306	-	-	-	3	14	14140	-	-	1	
604.01.03	900	2	187	804	2	145	-	52	721	28.239	-	-	130	
604.01.04	7659	2	6.774	3820	2	221	-	1998	7317	90.545	-	-	6.669	
604.01.05	1110	2	6	968	2	-	-	68	100	36.896	-	-	89	
604.01.06	6.397	1	43	3178	1	41	-	1919	81	83.223	-	-	73	
604.01.07	91	-	-	88	-	-	-	-	-	-	-	-	-	

Datos Estadísticos - Masivo		Masivo												
Ramos generales	14	15	16	17	18	19	20	21	22	23	24	25		
	Responsabilidad Civil Profesional	Responsabilidad Civil Industria, Infraestructura y Comercio	Responsabilidad Civil Vehículos Motorizados	Transporte Terrestre	Transporte Marítimo	Transporte Aéreo	Equipo Contratista	Todo Riesgo Construcción y Montaje	Avería de Maquinaria	Equipo Electrónico	Garantía	Fidelidad		
604.01.01	-	-	2744	-	-	-	-	-	-	-	-	-		
604.01.02	-	-	23125	-	-	-	-	-	-	1	-	-		
604.01.03	-	340	28.364	-	-	-	-	-	-	1	-	-		
604.01.04	-	377	90.342	-	-	-	-	-	-	1	-	-		
604.01.05	-	340	36.962	-	-	-	-	-	-	1	-	-		
604.01.06	-	212	82.509	-	-	-	-	-	-	1	-	-		
604.01.07	-	57	-	-	-	-	-	-	-	-	-	-		

Datos Estadísticos - Masivo		Masivo												
Ramos generales	26	27	28	29	30	31	32	33	34	35	36	50	Total Ramos	
	Seguro Extensión y Garantía	Seguro de Crédito por Ventas a Plazo	Seguro de Crédito a la Exportación	Otros Seguros de Crédito	Salud	Accidentes Personales	Seguro Obligatorio de Accidentes Personales (SOAP)	Seguro Cesantía	Seguro de Título	Seguro Agrícola	Seguro de Asistencia	Otros Seguros		
604.01.01	-	-	-	-	-	-	201	-	-	-	-	3	79.098	
604.01.02	-	-	-	-	-	397	31148	-	-	-	2	10	70.200	
604.01.03	-	-	-	-	-	437	22.874	-	-	-	-	-	83.198	
604.01.04	-	-	-	-	-	440	22.874	-	-	-	-	-	239.041	
604.01.05	-	-	-	-	-	481	11.444	-	-	-	1	2	88.472	
604.01.06	-	-	-	-	-	394	17.734	-	-	-	302	-	196.109	
604.01.07	-	-	-	-	-	-	-	-	-	-	51	-	287	

6.04.01 Datos Estadísticos - Industria, Infraestructura y Comercio

Datos Estadísticos - Industria, Infraestructura y Comercio		Industria, Infraestructura y Comercio												
Ramos generales	1	2	3	4	5	6	7	8	9	10	11	12	13	
	Pérdida de Beneficios por Incendio	Otros Riesgos Adicionales a Incendio	Terremoto y Tsunami	Pérdida de Beneficios por Terremoto	Otros Riesgos de la Naturaleza	Terrorismo	Robo	Cristales	Daños Físicos Vehículos Motorizados	Casco Marítimo	Casco Aéreo	Responsabilidad Civil Hogar y Condominios		
604.0101	1150	3	6	14	-	7	-	19	8	25,073	2	1	-	
604.0102	3835	35	2,360	67	81	27	6	108	263	11,542	5	-	61	
604.0103	6,414	359	5,912	4,091	327	5,776	3	821	2,998	31,039	1	-	2,270	
604.0104	9,237	564	7,812	6,181	575	7,589	3	890	3,555	67,498	3	-	2,775	
604.0105	7,077	407	493	4,557	412	20	5	852	3,100	42,030	2	-	2,480	
604.0106	-	-	-	-	-	-	-	-	-	-	-	-	-	
604.0107	4,311	321	1,891	2,763	293	1,141	3	709	1,857	16,931	1	-	1,269	

Datos Estadísticos - Industria, Infraestructura y Comercio		Industria, Infraestructura y Comercio												
Ramos generales	14	15	16	17	18	19	20	21	22	23	24	25		
	Responsabilidad Civil Profesional	Responsabilidad Civil Industria, Infraestructura y Comercio	Responsabilidad Civil Vehículos Motorizados	Transporte Terrestre	Transporte Marítimo	Transporte Aéreo	Equipo Contratista	Todo Riesgo Construcción y Montaje	Avería de Maquinaria	Equipo Electrónico	Garantía	Fidelidad		
604.0101	-	448	4,818	367	386	5	31	12	-	-	3	383	2	
604.0102	1	1,148	30,289	1,080	748	170	-	1	-	-	127	597	11	
604.0103	1	1,490	30,569	659	123	39	3	5	187	251	578	8	8	
604.0104	1	1,563	68,985	4,756	1,909	678	72	6	188	275	578	8	8	
604.0105	1	1,738	41,630	1,321	203	90	6	7	189	240	612	5	5	
604.0106	-	-	-	-	-	-	-	-	-	-	-	-	-	
604.0107	1	1,248	17,600	549	105	37	40	5	180	239	254	8	8	

Datos Estadísticos - Industria, Infraestructura y Comercio		Industria, Infraestructura y Comercio												
Ramos generales	26	27	28	29	30	31	32	33	34	35	36	50	Total Ramos	
	Seguro Extensión y Garantía	Seguro de Crédito por Ventas a Plazo	Seguro de Crédito a la Exportación	Otros Seguros de Crédito	Salud	Accidentes Personales	Seguro Obligatorio de Accidentes Personales (SOAP)	Seguro Cesantía	Seguro de Título	Seguro Agrícola	Seguro de Asistencia	Otros Seguros		
604.0101	-	-	-	-	-	232	536	-	-	-	-	4	33,510	
604.0102	-	-	-	-	-	1,017	64,161	-	-	-	1	1	118,292	
604.0103	-	-	-	-	-	2,973	41,652	-	-	-	-	1	138,550	
604.0104	-	-	-	-	-	4,645	41,652	-	-	-	-	1	231,949	
604.0105	-	-	-	-	-	3,389	50,612	-	-	-	-	1	161,479	
604.0106	-	-	-	-	-	-	-	-	-	-	-	-	-	
604.0107	-	-	-	-	-	1,904	65,02	-	-	-	490	1	60,653	

6.04.01 Datos Estadísticos - Total sub-ramos

Datos Estadísticos - Total sub-ramos		Total sub-ramos												
Ramos generales	1	2	3	4	5	6	7	8	9	10	11	12	13	
	Pérdida de Beneficios por Incendio	Otros Riesgos Adicionales a Incendio	Terremoto y Tsunami	Pérdida de Beneficios por Terremoto	Otros Riesgos de la Naturaleza	Terrorismo	Robo	Cristales	Daños Físicos Vehículos Motorizados	Casco Marítimo	Casco Aéreo	Responsabilidad Civil Hogar y Condominios		
604.0101	31857	3	174	17227	-	86	-	39	71	71358	2	1	12	
604.0102	12786	40	19550	3275	81	33	6	157	263	39486	7	-	381	
604.0103	35140	416	31581	20139	360	31394	3	4240	23768	99075	2	-	21706	
604.0104	49762	621	44823	27267	608	38039	3	6393	32742	200536	9	-	30140	
604.0105	36621	464	874	20869	443	70	5	4359	22733	137170	5	-	21423	
604.0106	28652	53	12077	15368	30	11844	-	4977	15929	119263	1	-	15189	
604.0107	4402	321	1891	2851	293	1141	3	709	1857	16931	1	-	1269	

Datos Estadísticos - Total sub-ramos		Total sub-ramos												
Ramos generales	14	15	16	17	18	19	20	21	22	23	24	25		
	Responsabilidad Civil Profesional	Responsabilidad Civil Industria, Infraestructura y Comercio	Responsabilidad Civil Vehículos Motorizados	Transporte Terrestre	Transporte Marítimo	Transporte Aéreo	Equipo Contratista	Todo Riesgo Construcción y Montaje	Avería de Maquinaria	Equipo Electrónico	Garantía	Fidelidad		
604.0101	-	451	9573	409	386	5	33	12	-	3	420	2		
604.0102	1	1217	9154	1627	748	170	-	1	1	149	597	13		
604.0103	1	2211	99069	1041	123	39	5	5	198	275	579	10		
604.0104	1	2737	203097	5730	1909	678	124	6	199	304	579	10		
604.0105	1	2469	137292	2181	203	90	8	7	205	263	629	7		
604.0106	-	651	119022	292	-	-	45	-	11	22	1	2		
604.0107	1	1305	17600	549	105	37	40	5	180	239	254	8		

Datos Estadísticos - Total sub-ramos		Total sub-ramos												
Ramos generales	26	27	28	29	30	31	32	33	34	35	36	50	Total Ramos	
	Seguro Extensión y Garantía	Seguro de Crédito por Ventas a Plazo	Seguro de Crédito por Exportación	Otros Seguros de Crédito	Salud	Accidentes Personales	Seguro Obligatorio de Accidentes Personales (SOAP)	Seguro Cesantía	Seguro de Título	Seguro Agrícola	Seguro de Asistencia	Otros Seguros	Total Ramos	
604.0101	-	-	-	-	-	235	2407	-	-	-	-	7	134773	
604.0102	-	-	-	-	-	2795	253662	-	-	-	6	11	430927	
604.0103	-	-	-	-	-	22555	183841	-	-	-	-	1	577757	
604.0104	-	-	-	-	-	29396	183841	-	-	-	-	1	859555	
604.0105	-	-	-	-	-	22773	157740	-	-	-	1	4	568909	
604.0106	-	-	-	-	-	18929	98296	-	-	-	2994	-	463648	
604.0107	-	-	-	-	-	1904	6502	-	-	-	541	1	60940	

6.04.02 Cuadro de Datos Varios

6.04.02 Cuadro de Datos por Ramos - Individuales

Cuadro de Datos Varios - Individuales		Individuales												
Ramos generales	1 Incendio	2 Pérdida de Beneficios por Incendio	3 Otros Riesgos Adicionales a Incendio	4 Terremoto y Tsunami	5 Pérdida de Beneficios por Terremoto	6 Otros Riesgo de la Naturaleza	7 Terrorismo	8 Robo	9 Cristales	10 Daños Físicos Vehículos Motorizados	11 Casco Marítimo	12 Casco Aéreo	13 Responsabilidad Civil Hogar y Condominios	
6.04.02.01	Montos Asegurados Directos (MM\$)	1126779	96633	3760878	9820503	99737	23894506	82035	142533	135439	2821027	3388	-	469941
6.04.02.02	Moneda Nacional	1027963	3146	37602955	8973688	989	23894171	-	142439	135439	2620295	204	-	469941
6.04.02.03	Moneda Extranjera	84766	93487	5763	846815	98748	35	82035	94	-	200732	3184	-	-
6.04.02.03	Montos Asegurado Retenido (MM\$)	7708428	2176	26192888	4468419	495	16653252	-	99707	94807	2620295	-	-	469941

Cuadro de Datos Varios - Individuales		Individuales												
Ramos generales	14 Responsabilidad Civil Profesional	15 Responsabilidad Civil Industria, Infraestructura y Comercio	16 Responsabilidad Civil Vehículos Motorizados	17 Transporte Terrestre	18 Transporte Marítimo	19 Transporte Aéreo	20 Equipo Contratista	21 Todo Riesgo Construcción Montaje	22 Avería de Maquinaria	23 Equipo Electrónico	24 Garantía	25 Fidelidad		
6.04.02.01	Montos Asegurados Directos (MM\$)	-	1479344	6099423	664311	2008773	26762	-	212	994	3396	563		
6.04.02.02	Moneda Nacional	-	90261	6010713	150493	-	-	-	212	994	201	1227		
6.04.02.03	Moneda Extranjera	-	1389083	88710	513818	26762	-	-	-	-	3195	4386		
6.04.02.03	Montos Asegurado Retenido (MM\$)	-	20766	6010713	1416	-	-	-	149	696	100	-		

Cuadro de Datos Varios - Individuales		Individuales												
Ramos generales	26 Seguro Extensión y Garantía	27 Seguro de Crédito por Ventas a Plazo	28 Seguro de Crédito a la Exportación	29 Otros Seguros de Crédito	30 Salud	31 Accidentes Personales	32 Seguro Obligatorio de Accidentes Personales (SOAP)	33 Seguro Cesantía	34 Seguro de Título	35 Seguro Agrícola	36 Seguro de Asistencia	50 Otros Seguros	Total Ramos	
6.04.02.01	Montos Asegurados Directos (MM\$)	-	-	-	-	990987	4694305	-	-	-	-	46311	102321670	
6.04.02.02	Moneda Nacional	-	-	-	-	990987	4694305	-	-	-	-	-	96062273	
6.04.02.03	Moneda Extranjera	-	-	-	-	-	-	-	-	-	-	46311	6259397	
6.04.02.03	Montos Asegurado Retenido (MM\$)	-	-	-	-	990987	4694305	-	-	-	-	-	70029540	

6.04.02 Cuadro de Datos por Ramos - Colectivos

Cuadro de Datos Varios - Colectivos		Colectivos												
Ramos generales	1 Incendio	2 Pérdida de Beneficios por Incendio	3 Otros Riesgos Adicionales a Incendio	4 Terremoto y Tsunami	5 Pérdida de Beneficios por Terremoto	6 Otros Riesgo de la Naturaleza	7 Terrorismo	8 Robo	9 Cristales	10 Daños Físicos Vehículos Motorizados	11 Casco Marítimo	12 Casco Aéreo	13 Responsabilidad Civil Hogar y Condominios	
6.04.02.01	Montos Asegurados Directos (MM\$)	21721	-	191597	5123	95798	-	-	-	-	-	-	-	
6.04.02.02	Moneda Nacional	21721	-	191597	5123	95798	-	-	-	-	-	-	-	
6.04.02.03	Moneda Extranjera	-	-	-	-	-	-	-	-	-	-	-	-	
6.04.02.03	Montos Asegurado Retenido (MM\$)	15205	-	134118	2561	67059	-	-	-	-	-	-	-	

Cuadro de Datos Varios - Colectivos		Colectivos												
Ramos generales	14 Responsabilidad Civil Profesional	15 Responsabilidad Civil Industria, Infraestructura y Comercio	16 Responsabilidad Civil Vehículos Motorizados	17 Transporte Terrestre	18 Transporte Marítimo	19 Transporte Aéreo	20 Equipo Contratista	21 Todo Riesgo Construcción Montaje	22 Avería de Maquinaria	23 Equipo Electrónico	24 Garantía	25 Fidelidad		
6.04.02.01	Montos Asegurados Directos (MM\$)	-	-	349372	2125	-	21629	-	-	-	-	-		
6.04.02.02	Moneda Nacional	-	-	349372	2125	-	21629	-	-	-	-	-		
6.04.02.03	Moneda Extranjera	-	-	-	-	-	-	-	-	-	-	-		
6.04.02.03	Montos Asegurado Retenido (MM\$)	-	-	349372	-	-	14059	-	-	-	-	-		

Cuadro de Datos Varios - Colectivos		Colectivos												
Ramos generales	26 Seguro Extensión y Garantía	27 Seguro de Crédito por Ventas a Plazo	28 Seguro de Crédito a la Exportación	29 Otros Seguros de Crédito	30 Salud	31 Accidentes Personales	32 Seguro Obligatorio de Accidentes Personales (SOAP)	33 Seguro Cesantía	34 Seguro de Título	35 Seguro Agrícola	36 Seguro de Asistencia	50 Otros Seguros	Total Ramos	
6.04.02.01	Montos Asegurados Directos (MM\$)	-	-	-	-	-	-	-	-	-	-	-	747245	
6.04.02.02	Moneda Nacional	-	-	-	-	-	-	-	-	-	-	-	747245	
6.04.02.03	Moneda Extranjera	-	-	-	-	-	-	-	-	-	-	-	-	
6.04.02.03	Montos Asegurado Retenido (MM\$)	-	-	-	-	-	-	-	-	-	-	-	642254	

6.04.02 Cuadro de Datos por Ramos - Cartera Hipotecaria

Cuadro de Datos Varios - Cartera Hipotecaria		Cartera Hipotecaria												
Ramos generales	1	2	3	4	5	6	7	8	9	10	11	12	13	
	Incendio	Pérdida de Beneficios por Incendio	Otros Riesgos Adicionales a Incendio	Tsunami y Terremoto	Pérdida de Beneficios por Terremoto	Otros Riesgos de la Naturaleza	Terrorismo	Robo	Cristales	Daños Físicos Vehículos Motorizados	Casco Marítimo	Casco Aéreo	Responsabilidad Civil Hogar y Condominios	
604.02.01	Montos Asegurados Directos (MM\$)	141,447,879	-	222,394,248	-	-	-	-	1701	-	-	-	-	
604.02.02	Moneda Nacional	141,447,879	-	222,394,248	-	-	-	-	1701	-	-	-	-	
604.02.03	Moneda Extranjera	-	-	-	-	-	-	-	-	-	-	-	-	
604.02.03	Montos Asegurado Retenido (MM\$)	872,49,047	-	135,054,356	-	-	-	-	1191	-	-	-	-	

Cuadro de Datos Varios - Cartera Hipotecaria		Cartera Hipotecaria												
Ramos generales	14	15	16	17	18	19	20	21	22	23	24	25		
	Responsabilidad Civil Profesional	Responsabilidad Civil Industria, Infraestructura y Comercio	Responsabilidad Civil Vehículos Motorizados	Transporte Terrestre	Transporte Marítimo	Transporte Aéreo	Equipo Contratista	Todo Riesgo Construcción y Montaje	Avería de Maquinaria	Equipo Electrónico	Garantía	Fidelidad		
604.02.01	Montos Asegurados Directos (MM\$)	5,919	-	-	-	-	-	-	-	-	-	-		
604.02.02	Moneda Nacional	5,919	-	-	-	-	-	-	-	-	-	-		
604.02.03	Moneda Extranjera	-	-	-	-	-	-	-	-	-	-	-		
604.02.03	Montos Asegurado Retenido (MM\$)	5,919	-	-	-	-	-	-	-	-	-	-		

Cuadro de Datos Varios - Cartera Hipotecaria		Cartera Hipotecaria												
Ramos generales	26	27	28	29	30	31	32	33	34	35	36	50	Total Ramos	
	Seguro Extensión y Garantía	Seguro de Crédito por Ventas a Plazo	Seguro de Crédito a la Exportación	Otros Seguros de Crédito	Salud	Accidentes Personales	Seguro Obligatorio de Accidentes Personales (SOAP)	Seguro Cesantía	Seguro de Título	Seguro Agrícola	Seguro de Asistencia	Otros Seguros		
604.02.01	Montos Asegurados Directos (MM\$)	-	-	-	-	-	-	-	-	-	-	-	363,849,747	
604.02.02	Moneda Nacional	-	-	-	-	-	-	-	-	-	-	-	363,849,747	
604.02.03	Moneda Extranjera	-	-	-	-	-	-	-	-	-	-	-	-	
604.02.03	Montos Asegurado Retenido (MM\$)	-	-	-	-	-	-	-	-	-	-	-	222,310,513	

6.04.02 Cuadro de Datos por Ramos - Cartera Consumo

Cuadro de Datos Varios - Cartera Consumo		Cartera Consumo												
Ramos generales	1	2	3	4	5	6	7	8	9	10	11	12	13	
	Incendio	Pérdida de Beneficios por Incendio	Otros Riesgos Adicionales a Incendio	Tsunami y Terremoto	Pérdida de Beneficios por Terremoto	Otros Riesgos de la Naturaleza	Terrorismo	Robo	Cristales	Daños Físicos Vehículos Motorizados	Casco Marítimo	Casco Aéreo	Responsabilidad Civil Hogar y Condominios	
604.02.01	Montos Asegurados Directos (MM\$)	-	-	-	-	-	-	-	-	-	-	-	-	
604.02.02	Moneda Nacional	-	-	-	-	-	-	-	-	-	-	-	-	
604.02.03	Moneda Extranjera	-	-	-	-	-	-	-	-	-	-	-	-	
604.02.03	Montos Asegurado Retenido (MM\$)	-	-	-	-	-	-	-	-	-	-	-	-	

Cuadro de Datos Varios - Cartera Consumo		Cartera Consumo												
Ramos generales	14	15	16	17	18	19	20	21	22	23	24	25		
	Responsabilidad Civil Profesional	Responsabilidad Civil Industria, Infraestructura y Comercio	Responsabilidad Civil Vehículos Motorizados	Transporte Terrestre	Transporte Marítimo	Transporte Aéreo	Equipo Contratista	Todo Riesgo Construcción y Montaje	Avería de Maquinaria	Equipo Electrónico	Garantía	Fidelidad		
604.02.01	Montos Asegurados Directos (MM\$)	-	-	-	-	-	-	-	-	-	-	-		
604.02.02	Moneda Nacional	-	-	-	-	-	-	-	-	-	-	-		
604.02.03	Moneda Extranjera	-	-	-	-	-	-	-	-	-	-	-		
604.02.03	Montos Asegurado Retenido (MM\$)	-	-	-	-	-	-	-	-	-	-	-		

Cuadro de Datos Varios - Cartera Consumo		Cartera Consumo												
Ramos generales	26	27	28	29	30	31	32	33	34	35	36	50	Total Ramos	
	Seguro Extensión y Garantía	Seguro de Crédito por Ventas a Plazo	Seguro de Crédito a la Exportación	Otros Seguros de Crédito	Salud	Accidentes Personales	Seguro Obligatorio de Accidentes Personales (SOAP)	Seguro Cesantía	Seguro de Título	Seguro Agrícola	Seguro de Asistencia	Otros Seguros		
604.02.01	Montos Asegurados Directos (MM\$)	-	-	-	-	-	-	-	-	-	-	-	-	
604.02.02	Moneda Nacional	-	-	-	-	-	-	-	-	-	-	-	-	
604.02.03	Moneda Extranjera	-	-	-	-	-	-	-	-	-	-	-	-	
604.02.03	Montos Asegurado Retenido (MM\$)	-	-	-	-	-	-	-	-	-	-	-	-	

6.04.02 Cuadro de Datos por Ramos - Otra Cartera

Cuadro de Datos Varios - Otra Cartera		Otra Cartera												
Ramos generales		1	2	3	4	5	6	7	8	9	10	11	12	13
		Incidio	Pérdida de Beneficios por Incendio	Otros Riesgos Adicionales a Incendio	Tsunami y Terremoto	Pérdida de Beneficios por Terremoto	Otros Riesgos de la Naturaleza	Terrorismo	Robo	Cristales	Daños Físicos Vehículos Motorizados	Casco Marítimo	Casco Aéreo	Responsabilidad Civil Hogar y Condominios
604.02.01	Montos Asegurados Directos (MM\$)	588.926	22	378.043	448.828	22	200.783	-	95.998	49130	3.591.050	-	-	74.811
604.02.02	Moneda Nacional	588.926	22	378.043	448.828	22	200.783	-	95.998	49130	3.591.050	-	-	74.811
604.02.03	Moneda Extranjera	-	-	-	-	-	-	-	-	-	-	-	-	-
604.02.03	Montos Asegurado Retenido (MM\$)	569.277	16	279.095	4.007.64	11	140.548	-	95.509	48.856	3.591.050	-	-	74.811

Cuadro de Datos Varios - Otra Cartera		Otra Cartera												
Ramos generales		14	15	16	17	18	19	20	21	22	23	24	25	
		Responsabilidad Civil Profesional	Responsabilidad Civil Industria, Infraestructura y Comercio	Responsabilidad Civil Vehículos Motorizados	Transporte Terrestre	Transporte Marítimo	Transporte Aéreo	Equipo Contratista	Todo Riesgo Construcción y Montaje	Avería de Maquinaria	Equipo Electrónico	Garantía	Fidelidad	
604.02.01	Montos Asegurados Directos (MM\$)	-	-	8.445.779	-	-	-	-	-	-	24	-	-	
604.02.02	Moneda Nacional	-	-	8.445.779	-	-	-	-	-	-	24	-	-	
604.02.03	Moneda Extranjera	-	-	-	-	-	-	-	-	-	-	-	-	
604.02.03	Montos Asegurado Retenido (MM\$)	-	-	8.445.779	-	-	-	-	-	-	17	-	-	

Cuadro de Datos Varios - Otra Cartera		Otra Cartera												
Ramos generales		26	27	28	29	30	31	32	33	34	35	36	50	Total Ramos
		Seguro Extensión y Garantía	Seguro de Crédito por Ventas a Plazo	Seguro de Crédito a la Exportación	Otros Seguros de Crédito	Salud	Accidentes Personales	Seguro Obligatorio de Accidentes Personales (SOAP)	Seguro Cesantía	Seguro de Título	Seguro Agrícola	Seguro de Asistencia	Otros Seguros	
604.02.01	Montos Asegurados Directos (MM\$)	-	-	-	-	-	4.718	904.989	-	-	-	-	-	14.825.523
604.02.02	Moneda Nacional	-	-	-	-	-	4.718	904.989	-	-	-	-	-	14.825.523
604.02.03	Moneda Extranjera	-	-	-	-	-	-	-	-	-	-	-	-	-
604.02.03	Montos Asegurado Retenido (MM\$)	-	-	-	-	-	4.718	904.989	-	-	-	-	-	14.597.840

6.04.02 Cuadro de Datos por Ramos - Masivo

Cuadro de Datos Varios - Masivo		Masivo												
Ramos generales		1	2	3	4	5	6	7	8	9	10	11	12	13
		Incidio	Pérdida de Beneficios por Incendio	Otros Riesgos Adicionales a Incendio	Tsunami y Terremoto	Pérdida de Beneficios por Terremoto	Otros Riesgos de la Naturaleza	Terrorismo	Robo	Cristales	Daños Físicos Vehículos Motorizados	Casco Marítimo	Casco Aéreo	Responsabilidad Civil Hogar y Condominios
604.02.01	Montos Asegurados Directos (MM\$)	142.036.805	22	378.043	222.843.076	22	200.783	-	95.998	50.831	3.591.050	-	-	74.811
604.02.02	Moneda Nacional	142.036.805	22	378.043	222.843.076	22	200.783	-	95.998	50.831	3.591.050	-	-	74.811
604.02.03	Moneda Extranjera	-	-	-	-	-	-	-	-	-	-	-	-	-
604.02.03	Montos Asegurado Retenido (MM\$)	87.818.324	16	279.095	135.455.120	11	140.548	-	95.509	50.047	3.591.050	-	-	74.811

Cuadro de Datos Varios - Masivo		Masivo												
Ramos generales		14	15	16	17	18	19	20	21	22	23	24	25	
		Responsabilidad Civil Profesional	Responsabilidad Civil Industria, Infraestructura y Comercio	Responsabilidad Civil Vehículos Motorizados	Transporte Terrestre	Transporte Marítimo	Transporte Aéreo	Equipo Contratista	Todo Riesgo Construcción y Montaje	Avería de Maquinaria	Equipo Electrónico	Garantía	Fidelidad	
604.02.01	Montos Asegurados Directos (MM\$)	-	5.919	8.445.779	-	-	-	-	-	-	24	-	-	
604.02.02	Moneda Nacional	-	5.919	8.445.779	-	-	-	-	-	-	24	-	-	
604.02.03	Moneda Extranjera	-	-	-	-	-	-	-	-	-	-	-	-	
604.02.03	Montos Asegurado Retenido (MM\$)	-	5.919	8.445.779	-	-	-	-	-	-	17	-	-	

Cuadro de Datos Varios - Masivo		Masivo												
Ramos generales		26	27	28	29	30	31	32	33	34	35	36	50	Total Ramos
		Seguro Extensión y Garantía	Seguro de Crédito por Ventas a Plazo	Seguro de Crédito a la Exportación	Otros Seguros de Crédito	Salud	Accidentes Personales	Seguro Obligatorio de Accidentes Personales (SOAP)	Seguro Cesantía	Seguro de Título	Seguro Agrícola	Seguro de Asistencia	Otros Seguros	
604.02.01	Montos Asegurados Directos (MM\$)	-	-	-	-	-	4.718	904.989	-	-	-	-	-	378.675.270
604.02.02	Moneda Nacional	-	-	-	-	-	4.718	904.989	-	-	-	-	-	378.675.270
604.02.03	Moneda Extranjera	-	-	-	-	-	-	-	-	-	-	-	-	-
604.02.03	Montos Asegurado Retenido (MM\$)	-	-	-	-	-	4.718	904.989	-	-	-	-	-	236.908.353

6.04.02 Cuadro de Datos por Ramos - Industria, Infraestructura y Comercio

Cuadro de Datos Varios - Industria, Infraestructura y Comercio	Industria, Infraestructura y Comercio													
	1	2	3	4	5	6	7	8	9	10	11	12	13	
Ramos generales	Incendio	Pérdida de Beneficios por Incendio	Otros Riesgos Adicionales a Incendio	Terremoto y Tsunami	Pérdida de Beneficios por Terremoto	Otros Riesgos de la Naturaleza	Terrorismo	Robo	Cristales	Daños Físicos Vehículos Motorizados	Casco Marítimo	Casco Aéreo	Responsabilidad Civil Hogar y Condominios	
604.02.01	Montos Asegurados Directos (MM\$)	10,495,686	561,571	25,966,058	10,899,400	724,706	16,970,556	82,035	84,796	32,633	496,0738	3184	-	60187
604.02.02	Moneda Nacional	9,648,520	468,084	25,960,295	10,052,585	625,988	16,196,721	-	84,702	32,633	4,760,006	-	-	60187
604.02.03	Moneda Extranjera	847,166	93,487	57,63	846,815	98,748	335	82,035	94	-	200,732	3184	-	-
604.02.03	Montos Asegurado Retenido (MM\$)	2,651,986	23,336	10,769,677	1,657,707	12,645	6,623,231	-	59,343	22,869	4,960,863	-	-	60187

Cuadro de Datos Varios - Industria, Infraestructura y Comercio	Industria, Infraestructura y Comercio												
	14	15	16	17	18	19	20	21	22	23	24	25	
Ramos generales	Responsabilidad Civil Profesional	Responsabilidad Civil Industria, Infraestructura y Comercio	Responsabilidad Civil Vehículos Motorizados	Transporte Terrestre	Transporte Marítimo	Transporte Aéreo	Equipo Contratista	Todo Riesgo Construcción y Montaje	Avería de Maquinaria	Equipo Electrónico	Garantía	Fidelidad	
604.02.01	Montos Asegurados Directos (MM\$)	445	6,445,896	10,339,044	2,488,536	2,082,934	28,964	54,249	251,004	19,469	23,550	2,407,486	5,988
604.02.02	Moneda Nacional	445	5,056,813	10,260,334	1,974,718	74,161	2,202	54,249	251,004	19,469	23,550	2,404,291	1,602
604.02.03	Moneda Extranjera	-	1,389,083	88,710	513,818	2,008,773	26,762	-	-	-	-	3,195	4,386
604.02.03	Montos Asegurado Retenido (MM\$)	-	161,787	10,339,155	10,473	-	35,262	-	13,628	18,118	15,592	-	-

Cuadro de Datos Varios - Industria, Infraestructura y Comercio	Industria, Infraestructura y Comercio												
	26	27	28	29	30	31	32	33	34	35	36	50	Total Ramos
Ramos generales	Seguro Extensión y Garantía	Seguro de Crédito por Ventas a Plazo	Seguro de Crédito a la Exportación	Otros Seguros de Crédito	Salud	Accidentes Personales	Seguro Obligatorio de Accidentes Personales (SOAP)	Seguro Cesantía	Seguro de Título	Seguro Agrícola	Seguro de Asistencia	Otros Seguros	-
604.02.01	Montos Asegurados Directos (MM\$)	-	-	-	-	176,324	1,659,604	-	-	-	-	46,311	96,097,854
604.02.02	Moneda Nacional	-	-	-	-	176,324	1,659,604	-	-	-	-	-	89,838,457
604.02.03	Moneda Extranjera	-	-	-	-	-	-	-	-	-	-	46,311	6,259,397
604.02.03	Montos Asegurado Retenido (MM\$)	-	-	-	-	175,827	1,659,604	-	-	-	-	-	39,271,290

6.04.02 Cuadro de Datos por Ramos - Total sub-ramos

Cuadro de Datos Varios - Total sub-ramos	Total sub-ramos													
	1	2	3	4	5	6	7	8	9	10	11	12	13	
Ramos generales	Incendio	Pérdida de Beneficios por Incendio	Otros Riesgos Adicionales a Incendio	Terremoto y Tsunami	Pérdida de Beneficios por Terremoto	Otros Riesgos de la Naturaleza	Terrorismo	Robo	Cristales	Daños Físicos Vehículos Motorizados	Casco Marítimo	Casco Aéreo	Responsabilidad Civil Hogar y Condominios	
604.02.01	Montos Asegurados Directos (MM\$)	163,680,991	658,226	6,414,416	243,568,102	824,465	40,388,143	164,070	323,327	218,903	11,432,695	6,572	-	604,939
604.02.02	Moneda Nacional	161,986,659	471,252	6,413,280	241,874,472	626,969	40,387,473	-	323,139	218,903	11,031,231	204	-	604,939
604.02.03	Moneda Extranjera	1,694,332	1,869,74	11,526	1,693,630	1,974,96	670	164,070	188	-	401,464	6,368	-	-
604.02.03	Montos Asegurado Retenido (MM\$)	981,939,943	25,528	37,375,778	141,583,807	13,151	23,484,090	-	254,559	167,723	11,232,088	-	-	604,939

Cuadro de Datos Varios - Total sub-ramos	Total sub-ramos												
	14	15	16	17	18	19	20	21	22	23	24	25	
Ramos generales	Responsabilidad Civil Profesional	Responsabilidad Civil Industria, Infraestructura y Comercio	Responsabilidad Civil Vehículos Motorizados	Transporte Terrestre	Transporte Marítimo	Transporte Aéreo	Equipo Contratista	Todo Riesgo Construcción y Montaje	Avería de Maquinaria	Equipo Electrónico	Garantía	Fidelidad	
604.02.01	Montos Asegurados Directos (MM\$)	445	7,931,159	25,239,618	3,154,972	4,091,707	55,726	75,878	251,004	19,681	24,568	2,410,882	11,601
604.02.02	Moneda Nacional	445	5,152,993	25,056,198	2,127,336	74,161	2,202	75,878	251,004	19,681	24,568	2,404,492	2,829
604.02.03	Moneda Extranjera	-	2,778,166	177,420	1,027,636	4,017,546	53,524	-	-	-	6,390	8,772	-
604.02.03	Montos Asegurado Retenido (MM\$)	-	1,884,72	25,450,919	11,889	49,321	-	13,777	18,831	15,692	-	-	-

Cuadro de Datos Varios - Total sub-ramos	Total sub-ramos												
	26	27	28	29	30	31	32	33	34	35	36	50	Total Ramos
Ramos generales	Seguro Extensión y Garantía	Seguro de Crédito por Ventas a Plazo	Seguro de Crédito a la Exportación	Otros Seguros de Crédito	Salud	Accidentes Personales	Seguro Obligatorio de Accidentes Personales (SOAP)	Seguro Cesantía	Seguro de Título	Seguro Agrícola	Seguro de Asistencia	Otros Seguros	-
604.02.01	Montos Asegurados Directos (MM\$)	-	-	-	-	1,214,429	7,258,898	-	-	-	-	92,622	577,842,039
604.02.02	Moneda Nacional	-	-	-	-	1,214,429	7,258,898	-	-	-	-	-	565,323,245
604.02.03	Moneda Extranjera	-	-	-	-	-	-	-	-	-	-	92,622	12,518,794
604.02.03	Montos Asegurado Retenido (MM\$)	-	-	-	-	1,213,932	7,258,898	-	-	-	-	-	346,851,437

6.04.03 Cuadro Estadísticos Agrupado por Subdivisión de Ramos

	Cuadro de datos estadísticos por subdivisión de ramos	Individuales	Colectivos	Cartera hipotecaria	Cartera consumo	Otra cartera	Masivo	Industria, infraestructura y comercio
6.04.03.01	Número de Sinistros	21155	1.010	46.806	-	32.292	79.098	33.510
6.04.03.02	Número de Pólizas Contratadas en el Periodo	208.861	218	925	-	62.523	63.448	102.737
6.04.03.03	Total de pólizas Vigentes	355.897	112	2.200	-	80.998	83.198	138.550
6.04.03.04	Número de ítems Vigentes	384.070	4.495	2.578	-	236.463	239.041	231.949
6.04.03.05	Pólizas No Vigentes	318.757	201	1.889	-	86.583	88.472	161.479
6.04.03.06	Nº de asegurados por ramos - Personas Naturales	2.347	265.192	1.265	-	194.844	196.109	-
6.04.03.07	Nº de asegurados por ramos - Personas Jurídicas	-	-	287	-	-	287	60.653

6.04.04 Cuadro de Datos Estadísticos Total

	Cuadro de datos estadísticos por subdivisión de ramos	Total
6.04.04.01	Nº de Asegurados totales - Pers. Naturales	659.757
6.04.04.02	Nº de Asegurados totales - Pers. Jurídicas	61.227



Liberty
Seguros